



ยุทธศาสตร์การพัฒนา ขององค์กรปกครองส่วนท้องถิ่น ในเขตจังหวัดอุทัยธานี (พ.ศ. ๒๕๖๖-๒๕๗๐)



กองยุทธศาสตร์และงบประมาณ องค์การบริหารส่วนจังหวัดอุทัยธานี

คำนำ

กระทรวงมหาดไทยได้ชักชวนแนวทางการจัดทำแผนพัฒนาขององค์กรปกครองส่วนท้องถิ่น พ.ศ. ๒๕๖๖ – ๒๕๗๐ ตามระเบียบกระทรวงมหาดไทยว่าด้วยการจัดทำแผนพัฒนาขององค์กรปกครองส่วนท้องถิ่น พ.ศ. ๒๕๔๘ และที่แก้ไขเพิ่มเติม โดยกำหนดแนวทางการประสานแผนพัฒนาท้องถิ่น (พ.ศ. ๒๕๖๖-๒๕๗๐) ให้องค์การบริหารส่วนจังหวัดดำเนินการจัดทำยุทธศาสตร์การพัฒนาขององค์กรปกครองส่วนท้องถิ่นในเขตจังหวัดให้แล้วเสร็จ แล้วแจ้งองค์กรปกครองส่วนท้องถิ่นในเขตจังหวัดทราบเพื่อใช้เป็นแนวทางในการจัดทำแผนพัฒนาท้องถิ่นต่อไป ซึ่งเดิมองค์การบริหารส่วนจังหวัดอุทัยธานีได้แจ้งให้องค์กรปกครองส่วนท้องถิ่นในเขตจังหวัดใช้ยุทธศาสตร์การพัฒนาขององค์กรปกครองส่วนท้องถิ่นในเขตจังหวัดฉบับเดิมไปพลางก่อน และเมื่อองค์การบริหารส่วนจังหวัด จัดประชุมประชาคมท้องถิ่นร่วมกับคณะกรรมการพัฒนาองค์การบริหารส่วนจังหวัด และคณะกรรมการประสานแผนพัฒนาท้องถิ่นระดับจังหวัด เพื่อจัดทำ ทบทวนหรือเปลี่ยนแปลงยุทธศาสตร์การพัฒนาขององค์กรปกครองส่วนท้องถิ่นในเขตจังหวัดแล้วเสร็จ จึงแจ้งองค์กรปกครองส่วนท้องถิ่นในเขตจังหวัดทราบ ในการนี้ องค์การบริหารส่วนจังหวัดอุทัยธานีได้ดำเนินการจัดประชุมประชาคมท้องถิ่น เพื่อจัดทำ ทบทวนหรือเปลี่ยนแปลงยุทธศาสตร์การพัฒนาขององค์กรปกครองส่วนท้องถิ่นในเขตจังหวัดอุทัยธานี (พ.ศ. ๒๕๖๖-๒๕๗๐) เรียบร้อยแล้วเมื่อวันที่ ๑๐ มีนาคม ๒๕๖๕

องค์การบริหารส่วนจังหวัดอุทัยธานี จึงหวังเป็นอย่างยิ่งว่าองค์กรปกครองส่วนท้องถิ่นในเขตจังหวัดอุทัยธานี จะได้นำยุทธศาสตร์การพัฒนาขององค์กรปกครองส่วนท้องถิ่นในเขตจังหวัดอุทัยธานี (พ.ศ. ๒๕๖๖-๒๕๗๐) ไปใช้เป็นแนวทางในการจัดทำแผนพัฒนาท้องถิ่น (พ.ศ. ๒๕๖๖-๒๕๗๐) ของแต่ละองค์กรปกครองส่วนท้องถิ่น ให้เกิดประโยชน์สูงสุดต่อประชาชนได้อย่างมีประสิทธิภาพต่อไป

นายเผด็จ นุ้ยปรี

นายกองค์การบริหารส่วนจังหวัดอุทัยธานี

ประธานคณะกรรมการประสานแผนพัฒนาท้องถิ่นระดับจังหวัด

สารบัญ

	หน้า
ส่วนที่ ๑ สรุปผลการพัฒนาท้องถิ่นตามแผนพัฒนาท้องถิ่น (พ.ศ.๒๕๖๑-๒๕๖๕)	๑
๑. ผลการดำเนินงานยุทธศาสตร์การพัฒนาของ อบท.ในเขตจังหวัด	๑ - ๑๒
๒. ผลที่ได้รับจากการดำเนินงาน	๑๓
๓. สรุปปัญหาอุปสรรคการดำเนินงานที่ผ่านมาและแนวทางการแก้ไข	๑๔-๑๕
ส่วนที่ ๒ ยุทธศาสตร์เพื่อการพัฒนา	๑๖
๑. แผนยุทธศาสตร์ชาติ ๒๐ ปี	๑๖-๑๙
๒. แผนพัฒนาเศรษฐกิจและสังคมแห่งชาติ ฉบับที่ ๑๒ และกรอบแผนพัฒนาเศรษฐกิจ และสังคมแห่งชาติ ฉบับที่ ๑๓	๒๐-๓๔
๓. แผนพัฒนาภาค/แผนกลุ่มจังหวัด/แผนพัฒนาจังหวัด	๓๕-๔๓
๔. ยุทธศาสตร์การพัฒนาขององค์การบริหารส่วนจังหวัดอุทัยธานี	๔๔-๔๗
๕. ยุทธศาสตร์การพัฒนาของ อบท.ในเขตจังหวัดอุทัยธานี	๔๘-๕๒
๖. ความเชื่อมโยงของยุทธศาสตร์การพัฒนา	๕๓-๖๕
ส่วนที่ ๓ การติดตามและประเมินผล	๖๖
๑. การติดตามและประเมินผลยุทธศาสตร์การพัฒนาของ อบท.ในเขตจังหวัดอุทัยธานี	๖๖
๒. สรุปผลการพัฒนาท้องถิ่นในภาพรวม	๖๗
๓. ข้อเสนอแนะ	๖๘-๖๙

ส่วนที่ ๑

สรุปผลการพัฒนาท้องถิ่นตามแผนพัฒนาท้องถิ่น (พ.ศ. ๒๕๖๑ – ๒๕๖๕)

๑. ผลการดำเนินงานยุทธศาสตร์การพัฒนาขององค์กรปกครองส่วนท้องถิ่นในเขต จังหวัดอุทัยธานี

๑) สรุปสถานการณ์การพัฒนาทั่วไป

จังหวัดอุทัยธานี ตั้งอยู่ภาคเหนือตอนล่าง มีพื้นที่รวม ๖,๗๓๐ ตารางกิโลเมตร หรือประมาณ ๔,๒๐๖,๔๐๔ ไร่ อยู่ห่างจากกรุงเทพมหานครไปทางทิศเหนือตามทางหลวงแผ่นดิน หมายเลข ๑ ประมาณ ๒๐๖ กิโลเมตร แยกเข้าจังหวัดอุทัยธานีตามทางหลวงแผ่นดินหมายเลข ๓๓๓ ที่บ้านท่าน้ำอ้อย ประมาณ ๑๖ กิโลเมตร รวมระยะทาง ๒๒๒ กิโลเมตร มีอาณาเขตทางทิศเหนือติดต่อกับอำเภอชุมตาบง อำเภอลาดยาว อำเภอโกรกพระ อำเภอพยุหะคีรี จังหวัดนครสวรรค์ ทิศตะวันออกติดต่อกับอำเภอพยุหะคีรี จังหวัดนครสวรรค์ และอำเภอมนรมย์ จังหวัดชัยนาท ทิศใต้ติดต่อกับอำเภอวัดสิงห์ อำเภอหนองมะโมง อำเภอเนินขาม จังหวัดชัยนาท อำเภอด่านช้าง จังหวัดสุพรรณบุรี และอำเภอศรีสวัสดิ์ จังหวัดกาญจนบุรี ทิศตะวันตกติดต่อกับอำเภอศรีสวัสดิ์ อำเภอสังขละบุรี จังหวัดกาญจนบุรี และอำเภออุ้มผาง จังหวัดตาก สภาพพื้นที่โดยทั่วไปเป็นป่าและภูเขา มีความลาดเทจากทิศตะวันตกลงมาทางทิศตะวันออก โดยทางทิศตะวันตกจะเป็นเทือกเขาสลับซับซ้อน พื้นที่ตอนกลางเป็นที่ดอนสลับพื้นที่ราบแบบลูกคลื่น ทิศตะวันออกของจังหวัดส่วนใหญ่เป็นที่ราบลุ่ม จากลักษณะพื้นที่ทำให้จังหวัดอุทัยธานีประสบปัญหาขาดแคลนน้ำด้านทิศตะวันตก และหากปีใดน้ำมากหรือน้ำหลากจะเกิดน้ำท่วมด้านทิศตะวันออกเป็นประจำ

แบ่งเขตการปกครองออกเป็น ๘ อำเภอ ๗๐ ตำบล ๖๔๒ หมู่บ้าน ๑๔ ชุมชน มีองค์กรปกครองส่วนท้องถิ่นทั้งหมด ๖๔ แห่ง ประกอบด้วย องค์การบริหารส่วนจังหวัด ๑ แห่ง เทศบาลเมือง ๑ แห่ง เทศบาลตำบล ๑๓ แห่ง และองค์การบริหารส่วนตำบลอีก ๔๙ แห่ง ประชากรรวมทั้งสิ้น ๓๒๘,๔๐๐ คน เป็นชาย ๑๖๐,๗๓๘ คน เป็นหญิง ๑๖๗,๖๖๒ คน จำนวนครัวเรือน ๑๒๔,๑๕๙ ครัวเรือน อชีพหลัก คือ การเกษตรและการประมง ปัญหาของภัยธรรมชาติที่ส่งผลกระทบต่อวิถีการดำเนินชีวิตมากที่สุดทุกปี คือ ภัยแล้ง เนื่องจากจังหวัดอุทัยธานีประกอบอาชีพเกษตรกรรมเป็นอาชีพหลักของจังหวัด และบางพื้นที่มีลักษณะของดินเป็นดินทรายทำให้ไม่สามารถกักเก็บน้ำไว้ใช้หรือกักเก็บน้ำได้ในระยะเวลาอันได้ส่งผลกระทบต่อการบริหารจัดการน้ำค่อนข้างมาก ภัยแล้งที่เกิดขึ้น จึงส่งผลกระทบต่อผลผลิตสินค้าทางการเกษตรอย่างหลีกเลี่ยงไม่ได้ ถือได้ว่าเป็นปัจจัยปัญหาที่สำคัญที่ส่งผลกระทบต่อผลผลิตสินค้าทางการเกษตร มีพื้นที่เกษตรปลอดภัยและเกษตรอินทรีย์ที่เข้าสู่ระบบมาตรฐานและมีแนวโน้มขยายตัวเพิ่มขึ้นทุกปี ปัญหาการผลิตสินค้าปลอดภัยและสินค้าอินทรีย์ของจังหวัดในปัจจุบัน คือ ขาดการรวมกลุ่มที่เข้มแข็ง ขาดการพัฒนาการสร้าเครื่องชั่งที่เข้มแข็งและขาดการจัดฐานข้อมูลที่ชัดเจนทำให้เป็นอุปสรรคในการพัฒนาระบบการผลิตและการตลาดสินค้าเกษตรปลอดภัยสินค้าเกษตรอินทรีย์ของจังหวัดจากมาตรการช่วยเหลือต่าง ๆ ของรัฐทำให้

ประชาชนมีการใช้จ่ายเพิ่มสูงขึ้นในขณะเดียวกันทำให้หนี้สินครัวเรือนเพิ่มขึ้นอย่างต่อเนื่อง สภาวะเศรษฐกิจของจังหวัดดีขึ้น รายได้จากการท่องเที่ยวเพิ่มขึ้นเป็นลำดับที่ ๑๖ ของภาคเหนือ ซึ่งรายได้ส่วนใหญ่มาจากผู้เยี่ยมเยือน การพัฒนาแหล่งท่องเที่ยวเชื่อมโยงกับวิถีชีวิตและอัตลักษณ์ในพื้นที่ตลอดจนพัฒนาการบริการด้านการท่องเที่ยวที่ดีขึ้นและการประชาสัมพันธ์เชิงรุกด้านการท่องเที่ยวสากล สร้างงานและสร้างรายได้ที่เพิ่มขึ้น ปัญหาสิ่งแวดล้อมโดยเฉพาะขยะมีการบริหารจัดการที่ดีสามารถลดปริมาณขยะลงได้ ปัญหายาเสพติดของจังหวัดมีแนวโน้มสูงขึ้น โดยเฉพาะในหมู่บ้าน/ชุมชน จำนวนผู้กระทำความผิดในคดียาเสพติดมีจำนวนเพิ่มสูงขึ้น เนื่องจากยาเสพติดที่อยู่ในประเทศมีจำนวนมากและราคาถูกอาจส่งผลให้เกิดผู้เสพรายใหม่และในขณะเดียวกันผู้ใช้ยาเสพติดเดิมจะสามารถใช้ในปริมาณที่มากขึ้น ประชากรสัดส่วนวัยเด็กและวัยแรงงานลดลง แต่มีสัดส่วนของผู้สูงอายุเพิ่มสูงขึ้นและแนวโน้มจะเป็นเช่นนี้ต่อไป โดยในอีกไม่กี่ปีข้างหน้าจังหวัดอุทัยธานีจะมีสัดส่วนผู้สูงอายุสูงขึ้นและเป็นสังคมผู้สูงอายุโดยสมบูรณ์ (Aged Society) หากยังไม่เตรียมความพร้อมสู่การเป็นผู้สูงอายุที่มีคุณภาพและมีความมั่นคงทางด้านเศรษฐกิจจะมีผลทำให้ผู้สูงอายุเป็นผู้สูงอายุที่ต้องพึ่งพารายจ่ายภาครัฐอย่างมาก ตั้งแต่เรื่องสุขภาพเบี้ยยังชีพผู้สูงอายุ รวมถึงปัญหาในครัวเรือนที่ต้องเลี้ยงดูผู้สูงอายุที่มีอายุยืนยาว การคลอดของในวัยรุ่นอายุ ๑๕ - ๑๙ ปี มีอัตราที่สูงกว่าอัตราการคลอดระดับเขตสุขภาพและระดับประเทศทุกปี ปัญหาการตั้งครรภ์ก่อนวัยอันควรในกลุ่มเยาวชนยังคงเป็นปัญหาสำคัญที่ต้องได้รับการแก้ไข การพัฒนาคนในภาพรวมมีความก้าวหน้าน้อย โดยเฉพาะด้านสุขภาพ รวมทั้งด้านชีวิตครอบครัวและชุมชน ด้านการคมนาคมและการสื่อสาร และด้านการศึกษา แต่มีการพัฒนาคนด้านการมีส่วนร่วมมีความโดดเด่นติดลำดับ ๑ ใน ๒๐ จังหวัดที่มีความก้าวหน้าด้านการมีส่วนร่วมมากที่สุด

การพัฒนาที่ผ่านมา องค์การบริหารส่วนจังหวัดอุทัยธานีร่วมกับคณะกรรมการพัฒนาขององค์การบริหารส่วนจังหวัดอุทัยธานี และคณะกรรมการประสานแผนพัฒนาท้องถิ่นระดับจังหวัด ได้มีมติเห็นชอบกรอบยุทธศาสตร์การพัฒนาขององค์กรปกครองส่วนท้องถิ่นในเขตจังหวัดอุทัยธานี เพื่อให้องค์กรปกครองส่วนท้องถิ่นมีการบูรณาการโครงการพัฒนาที่จะดำเนินการร่วมกันภายใต้กรอบยุทธศาสตร์การพัฒนาขององค์กรปกครองส่วนท้องถิ่นในเขตจังหวัดอุทัยธานี จำนวน ๕ ยุทธศาสตร์ ได้แก่

๑. ยุทธศาสตร์การพัฒนาโครงสร้างพื้นฐาน

กลยุทธ์

๑. ก่อสร้าง ปรับปรุง บำรุงรักษาเส้นทางคมนาคมและสาธารณูปโภค
๒. พัฒนาแหล่งน้ำ เพื่อการอุปโภค - บริโภคให้มีคุณภาพ และน้ำเพื่อการเกษตร
๓. บูรณาการทำงานร่วมกับทุกหน่วยงานที่เกี่ยวข้องและเครือข่ายการบริหารจัดการน้ำอย่างมีส่วนร่วม

๒. ยุทธศาสตร์การบริหารและพัฒนาทรัพยากรธรรมชาติและสิ่งแวดล้อม

กลยุทธ์

๑. สร้างระบบป้องกัน อนุรักษ์ และฟื้นฟูทรัพยากรธรรมชาติและสิ่งแวดล้อม
๒. ส่งเสริมและร่วมมือกับทุกภาคส่วนในการอนุรักษ์ฟื้นฟูพื้นที่ต้นน้ำ ป่าไม้ และป่าชุมชน

๓. จัดการขยะ มลพิษ ของเสียอันตราย สิ่งปฏิกูล และมีระบบการจัดการขยะตั้งแต่ต้นทาง
๔. ส่งเสริมพัฒนา และสนับสนุนการเกษตรและอาหารปลอดภัยให้เป็นมิตรกับสิ่งแวดล้อม
๕. ส่งเสริมและสนับสนุนการใช้พลังงานทดแทน

๓. ยุทธศาสตร์การพัฒนาเศรษฐกิจและการท่องเที่ยว

กลยุทธ์

๑. พัฒนาและส่งเสริมอาชีพให้แก่ประชาชนควบคู่ไปกับการส่งเสริมการตลาดเชื่อมโยงภูมิภาค
๒. ส่งเสริมการท่องเที่ยวเชิงนิเวศ ศาสนา ศิลปะ วัฒนธรรมและเชิงอนุรักษ์โดยชุมชน
๓. พัฒนาแหล่งท่องเที่ยวและมีกลไกการเชื่อมโยงธุรกิจการท่องเที่ยวเชิงนิเวศโดยชุมชน
๔. ส่งเสริมแนวความคิดเศรษฐกิจพอเพียง และการแก้ไขปัญหาความยากจน
๕. ส่งเสริมอาชีพการเกษตร และผลิตภัณฑ์ด้านการเกษตรปลอดภัย
๖. ส่งเสริมสนับสนุนและพัฒนาสินค้า OTOP
๗. ส่งเสริมและสนับสนุนระบบสหกรณ์และวิสาหกิจชุมชน
๘. ส่งเสริมสนับสนุนเพื่อให้สินค้าและบริการของชุมชนได้รับการรับรองมาตรฐาน

๔. ยุทธศาสตร์การพัฒนาคนและสังคมที่มีคุณภาพ

กลยุทธ์

๑. ส่งเสริมคุณภาพชีวิตของประชาชนให้อยู่ดีมีสุข ปราศจากยาเสพติด ลดปัญหาการใช้ความรุนแรงในชุมชน ครอบครัวและสังคม
๒. ส่งเสริมการกีฬาและนันทนาการ
๓. ส่งเสริมและสนับสนุนการจัดการศึกษาและสาธารณสุขในท้องถิ่น
๔. ส่งเสริม สนับสนุน อนุรักษ์ และฟื้นฟูขนบธรรมเนียมประเพณี ศาสนา ศิลปวัฒนธรรม ภูมิปัญญาท้องถิ่น และอัตลักษณ์ของชุมชน
๕. ส่งเสริมและพัฒนาศักยภาพเด็ก สตรี ผู้สูงอายุ คนพิการ ผู้ป่วยเอดส์ และผู้ด้อยโอกาส
๖. ส่งเสริมให้ความรู้ด้านภาษาให้แก่ประชาชนในท้องถิ่นในการเป็นประชาคมอาเซียน
๗. ส่งเสริมและปลูกฝังการรักษาวินัย หน้าที่ มีจิตสำนึกและความรับผิดชอบต่อสังคม

๕. ยุทธศาสตร์การเมือง การบริหาร

กลยุทธ์

๑. พัฒนาสมรรถนะและขีดความสามารถในการทำงานของบุคลากรองค์กรปกครองส่วนท้องถิ่น

๒. ส่งเสริมบทบาทการมีส่วนร่วมของภาคประชาชน
๓. พัฒนาระบบสารสนเทศ (IT) เพื่อการบริหารและบริการ
๔. ส่งเสริมการบริหารกิจการบ้านเมืองตามหลักธรรมาภิบาล
๕. พัฒนาประสิทธิภาพการเฝ้าระวังและระบบการป้องกันและบรรเทาสาธารณภัย
๖. ส่งเสริมการทำงานแบบบูรณาการขององค์กรปกครองส่วนท้องถิ่น
๗. ส่งเสริมกระบวนการทำงานเพื่อนำไปสู่นโยบายไทยแลนด์ ๔.๐

ซึ่งเป็นการกำหนดทิศทางในการพัฒนาท้องถิ่นในเขตจังหวัดอุทัยธานีร่วมกัน โดยคำนึงถึงความสอดคล้องและความเชื่อมโยงกับยุทธศาสตร์การพัฒนาขององค์กรปกครองส่วนท้องถิ่นในเขตจังหวัดอุทัยธานี ยุทธศาสตร์จังหวัด ยุทธศาสตร์กลุ่มจังหวัด แผนพัฒนาภาค แผนพัฒนาเศรษฐกิจและสังคมแห่งชาติ และยุทธศาสตร์ชาติ ๒๐ ปี ประกอบกับมีความเชื่อมโยงสอดคล้องกับแผนปฏิบัติการกำหนดขั้นตอนการกระจายอำนาจให้แก่องค์กรปกครองส่วนท้องถิ่น ซึ่งคณะกรรมการการกระจายอำนาจให้แก่องค์กรปกครองส่วนท้องถิ่นได้พิจารณาให้ความเห็นชอบการถ่ายโอนภารกิจทั้ง ๖ ด้าน รวมมีการถ่ายโอนภารกิจทั้งสิ้น ๒๔๕ เรื่อง มีส่วนราชการที่ถ่ายโอนภารกิจ ๕๐ กรม ใน ๑๑ กระทรวง ดังนี้

๑. **ด้านโครงสร้างพื้นฐาน** มีภารกิจถ่ายโอน จำนวน ๘๗ เรื่อง มีส่วนราชการที่ถ่ายโอนภารกิจ จำนวน ๑๗ กรม ใน ๗ กระทรวง แบ่งเป็นภารกิจต่างๆ คือ
 - ๑.๑ การคมนาคมการขนส่ง (ทางน้ำ/ทางบก)
 - ๑.๒ สาธารณูปโภค (แหล่งน้ำ/ระบบประปาชนบท)
 - ๑.๓ สาธารณูปการ (การจัดให้มีและควบคุมตลาด)
 - ๑.๔ การผังเมือง
 - ๑.๕ การควบคุมอาคาร
๒. **ด้านงานส่งเสริมคุณภาพชีวิต** มีภารกิจถ่ายโอน จำนวน ๑๐๓ เรื่อง มีส่วนราชการที่ถ่ายโอนภารกิจ จำนวน ๒๖ กรมใน ๗ กระทรวง แบ่งเป็นกลุ่มภารกิจต่างๆ คือ
 - ๒.๑ การส่งเสริมอาชีพ
 - ๒.๒ งานสวัสดิการสังคม (การสังคมสงเคราะห์พัฒนาคุณภาพชีวิต เด็ก สตรี คนชรา ผู้ด้อยโอกาส)
 - ๒.๓ นันทนาการ (การส่งเสริมกีฬา/การจัดให้มีสถานที่พักผ่อนหย่อนใจ)
 - ๒.๔ การศึกษา (การศึกษาในระบบ/การศึกษานอกระบบ)
 - ๒.๕ การสาธารณสุข (การสาธารณสุข การรักษาพยาบาลและการป้องกันควบคุมโรคติดต่อ/การปรับปรุงแหล่งชุมชนแออัดและการจัดการเกี่ยวกับที่อยู่อาศัย)
๓. **ด้านการจัดระเบียบชุมชน/สังคม และการรักษาความสงบเรียบร้อย** มีภารกิจถ่ายโอน จำนวน ๑๗ เรื่อง มีส่วนราชการที่ถ่ายโอนภารกิจ จำนวน ๙ กรม ใน ๖ กระทรวง แบ่งเป็นกลุ่มภารกิจต่างๆ ดังนี้

๓.๑ การส่งเสริมประชาธิปไตย ความเสมอภาค สิทธิเสรีภาพของประชาชนและส่งเสริมการมีส่วนร่วมของประชาชนในการพัฒนาท้องถิ่น

๓.๒ การป้องกันและบรรเทาสาธารณภัย

๓.๓ การรักษาความสงบเรียบร้อยและความปลอดภัยในชีวิตและทรัพย์สิน

๔. ด้านการวางแผน การส่งเสริมการลงทุน พาณิชยกรรม และการท่องเที่ยว มีภารกิจถ่ายโอน จำนวน ๑๙ เรื่อง มีส่วนราชการที่ถ่ายโอนภารกิจ จำนวน ๖ กรม ใน ๕ กระทรวง แบ่งเป็นกลุ่มภารกิจต่างๆ คือ

๔.๑ การวางแผน

๔.๒ การพัฒนาเทคโนโลยี

๔.๓ การส่งเสริมการลงทุน

๔.๔ การพาณิชยกรรม

๔.๕ การพัฒนาอุตสาหกรรม

๔.๖ การท่องเที่ยว

๕. ด้านการบริหารจัดการและการอนุรักษ์ทรัพยากรธรรมชาติและสิ่งแวดล้อม มีภารกิจถ่ายโอน จำนวน ๑๗ เรื่อง มีส่วนราชการที่ถ่ายโอนภารกิจ จำนวน ๙ กรม ใน ๔ กระทรวง แบ่งเป็นกลุ่มภารกิจต่างๆ คือ

๕.๑ การอนุรักษ์ทรัพยากรธรรมชาติและ การคุ้มครองดูแลและบำรุงรักษาป่า

๕.๒ การจัดการสิ่งแวดล้อมและมลพิษต่างๆ

๕.๓ การดูแลรักษาที่สาธารณะ

๖. ด้านศิลปะ วัฒนธรรม จารีตประเพณี และภูมิปัญญาท้องถิ่น มีภารกิจถ่ายโอน จำนวน ๒ เรื่อง มีส่วนราชการที่ถ่ายโอนภารกิจ จำนวน ๑ กรม ใน ๑ กระทรวง คือ

๖.๑ การปกป้อง คุ้มครอง ควบคุม ดูแลรักษาโบราณสถาน โบราณวัตถุพิพิธภัณฑ์สถานแห่งชาติ

๒) การประเมินผลการนำยุทธศาสตร์การพัฒนาขององค์กรปกครองส่วนท้องถิ่นในเขตจังหวัดอุทัยธานีไปปฏิบัติในเชิงปริมาณและเชิงคุณภาพ

๘ การประเมินผลการนำยุทธศาสตร์การพัฒนาขององค์กรปกครองส่วนท้องถิ่นในเขตจังหวัดอุทัยธานีไปปฏิบัติในเชิงปริมาณ

ยุทธศาสตร์การพัฒนาขององค์กรปกครองส่วนท้องถิ่นในเขตจังหวัดอุทัยธานี ที่นำไปเป็นกรอบในการจัดทำแผนพัฒนาท้องถิ่น ประกอบด้วย

ยุทธศาสตร์ด้านที่ ๑ การพัฒนาโครงสร้างพื้นฐาน

ยุทธศาสตร์ด้านที่ ๒ การบริหารและพัฒนาทรัพยากรธรรมชาติและสิ่งแวดล้อม

ยุทธศาสตร์ด้านที่ ๓ การพัฒนาเศรษฐกิจและการท่องเที่ยว

ยุทธศาสตร์ด้านที่ ๔ การพัฒนาคนและสังคมที่มีคุณภาพ

ยุทธศาสตร์ด้านที่ ๕ การเมือง การบริหาร

การประเมินผลการนำยุทธศาสตร์การพัฒนาขององค์กรปกครองส่วนท้องถิ่นในเขตจังหวัดอุทัยธานี ไปเป็นกรอบในการจัดทำแผนพัฒนาท้องถิ่นในปี พ.ศ. ๒๕๖๑ – ๒๕๖๕ พิจารณาจากข้อมูลที่รวบรวมได้จากองค์กรปกครองส่วนท้องถิ่นในจังหวัดอุทัยธานี จำนวน ๕๕ แห่ง จากทั้งหมด ๖๔ แห่ง ผลการประเมินผลการนำยุทธศาสตร์การพัฒนาขององค์กรปกครองส่วนท้องถิ่นในเขตจังหวัดอุทัยธานีไปปฏิบัติ มีรายละเอียด สรุปได้ ดังนี้

อำเภอ/จำนวนโครงการ	จำนวนโครงการยุทธศาสตร์การพัฒนาโครงสร้างพื้นฐาน	จำนวนโครงการยุทธศาสตร์การบริหารและพัฒนาทรัพยากรธรรมชาติและสิ่งแวดล้อม	จำนวนโครงการยุทธศาสตร์การพัฒนาเศรษฐกิจและการท่องเที่ยว	จำนวนโครงการยุทธศาสตร์การพัฒนาคนและสังคมที่มีคุณภาพ	จำนวนโครงการยุทธศาสตร์การเมืองการบริหาร
อ.เมืองฯ	๓,๙๗/๘	๔๕๘	๓๘๕	๒,๕๙/๑	๑,๒๐๙
อ.ทัพทัน	๓,๗/๒๒	๔๒๓	๔๓๒	๒,๒๕๖	๑,๓๙๐
อ.สว่างฯ	๑,๐๓๔	๓๒๑	๑๘๐	๑,๕๐๗	๓๓๖
อ.หนองฉาง	๒,๔๓๐	๙๑๐	๒๕๓	๒,๒๔๑	๑,๐๘๐
อ.หนองขาหย่าง	๙๔๙	๑๕๖	๑๓๗	๙๔๘	๔๕๗
อ.บ้านไร่	๒,๔๑๕	๕๕๑	๒๖๑	๑,๗๕๓	๙๑๒
อ.ลานสัก	๑,๑๔๓	๒๐๘	๑๕๑	๑,๓๒๖	๕๘๖
อ.ห้วยคต	๖๓๒	๑๐๑	๙๓	๖๐๒	๔๙๓
รวมทั้งสิ้น	๑๓,๘๗/๓	๓,๑๒๘	๑,๘๙๒	๑๓,๒๒๔	๖,๔๖๓

ตารางที่ ๑ แสดงจำนวนโครงการตามแผนพัฒนาท้องถิ่น (พ.ศ. ๒๕๖๑ – ๒๕๖๕) ขององค์กรปกครองส่วนท้องถิ่นในเขตจังหวัดอุทัยธานี แยกรายยุทธศาสตร์ แยกอำเภอ

จากตารางที่ ๑ แสดงให้เห็นว่า ในช่วงระยะเวลา ๕ ปี (พ.ศ. ๒๕๖๑ – ๒๕๖๕) องค์กรปกครองส่วนท้องถิ่นในเขตจังหวัดอุทัยธานี ได้นำยุทธศาสตร์การพัฒนาขององค์กรปกครองส่วนท้องถิ่นในเขตจังหวัดอุทัยธานี ไปกำหนดเป็นโครงการตามแผนพัฒนาท้องถิ่น (พ.ศ. ๒๕๖๑ – ๒๕๖๕) ครบทุกยุทธศาสตร์ มีจำนวนโครงการมากน้อยแตกต่างกัน หากพิจารณาแยกตามรายยุทธศาสตร์และรายอำเภอจะพบว่า ยุทธศาสตร์ด้านการพัฒนาโครงสร้างพื้นฐาน มีจำนวนโครงการมากเป็นลำดับที่ ๑ ของแผนพัฒนาท้องถิ่นอำเภอเมืองอุทัยธานี อำเภอทัพทัน อำเภอหนองฉาง อำเภอหนองขาหย่าง อำเภอบ้านไร่ และอำเภอห้วยคต ยกเว้น อำเภอสว่างอารมณ์ และอำเภอลานสัก รองลงมาเป็นลำดับที่ ๒ คือ ยุทธศาสตร์ด้านการพัฒนาคน และสังคมที่มีคุณภาพ ของแผนพัฒนาท้องถิ่นอำเภอเมืองอุทัยธานี อำเภอทัพทัน อำเภอหนองฉาง อำเภอหนองขาหย่าง อำเภอบ้านไร่ และอำเภอห้วยคต ยกเว้น อำเภอสว่างอารมณ์และอำเภอลานสัก และลำดับที่ ๓ ยุทธศาสตร์ด้านการเมือง การบริหาร ของแผนพัฒนาท้องถิ่นทุกอำเภอ

จากตารางที่ ๑ ทิศทางการพัฒนาตามแผนพัฒนาท้องถิ่นขององค์กรปกครองส่วนท้องถิ่นในเขตจังหวัดอุทัยธานี แสดงผลเป็นรูปกราฟได้ดังนี้

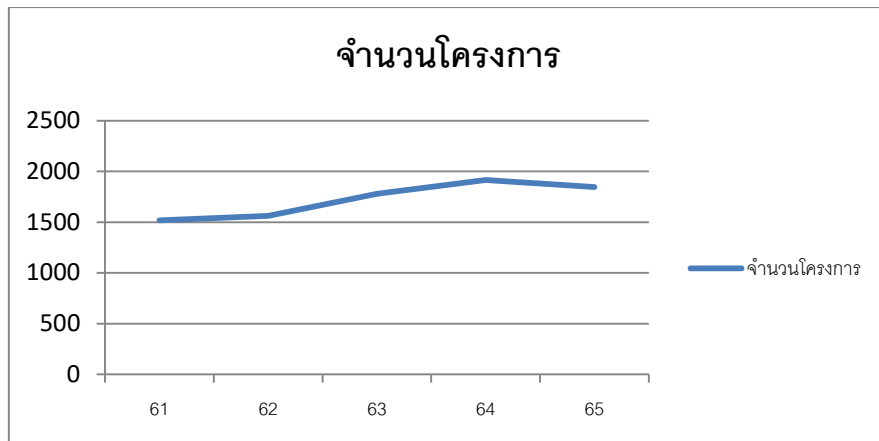

กราฟที่ ๑ แสดงทิศทางการพัฒนาขององค์กรปกครองส่วนท้องถิ่นในเขตอำเภอเมืองอุทัยธานี

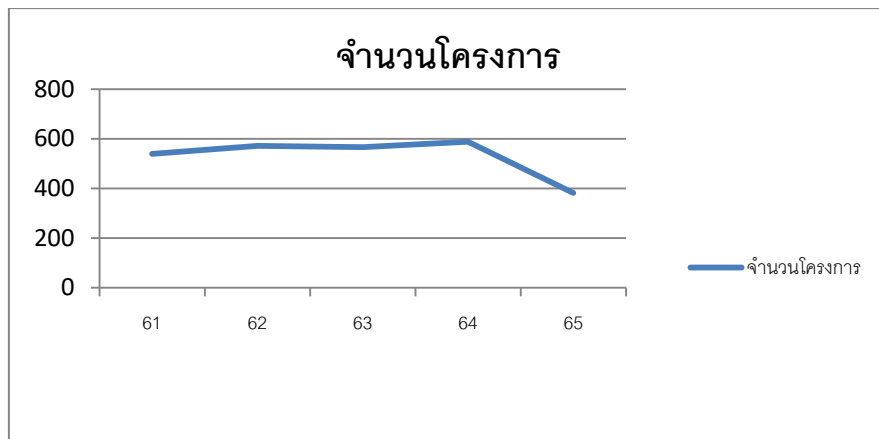

กราฟที่ ๒ แสดงทิศทางการพัฒนาขององค์กรปกครองส่วนท้องถิ่นในเขต อำเภอหนองขาหย่าง

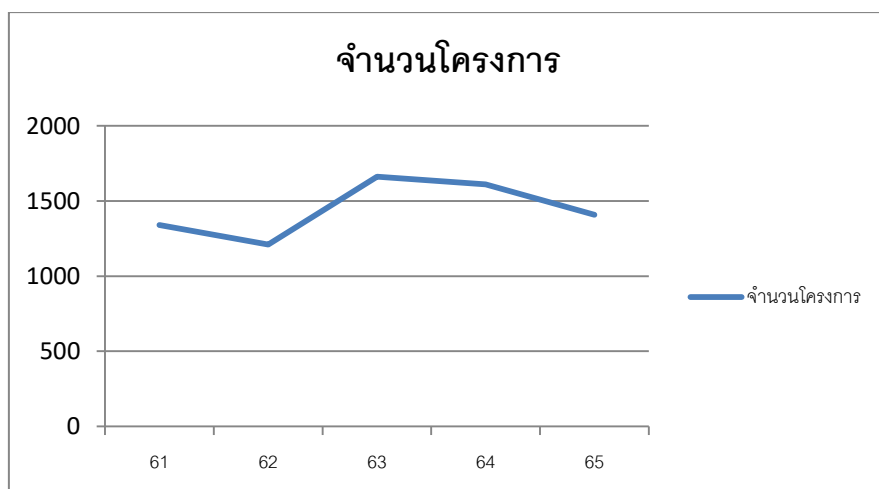

กราฟที่ ๓ แสดงทิศทางการพัฒนาขององค์กรปกครองส่วนท้องถิ่นในเขตอำเภอหนองฉาง

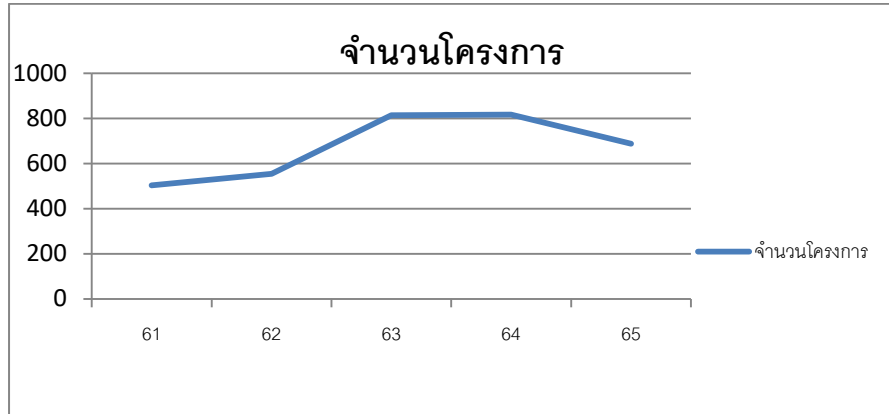

กราฟที่ ๔ แสดงทิศทางการพัฒนาขององค์กรปกครองส่วนท้องถิ่นในเขตอำเภอสว่างอารมณ์

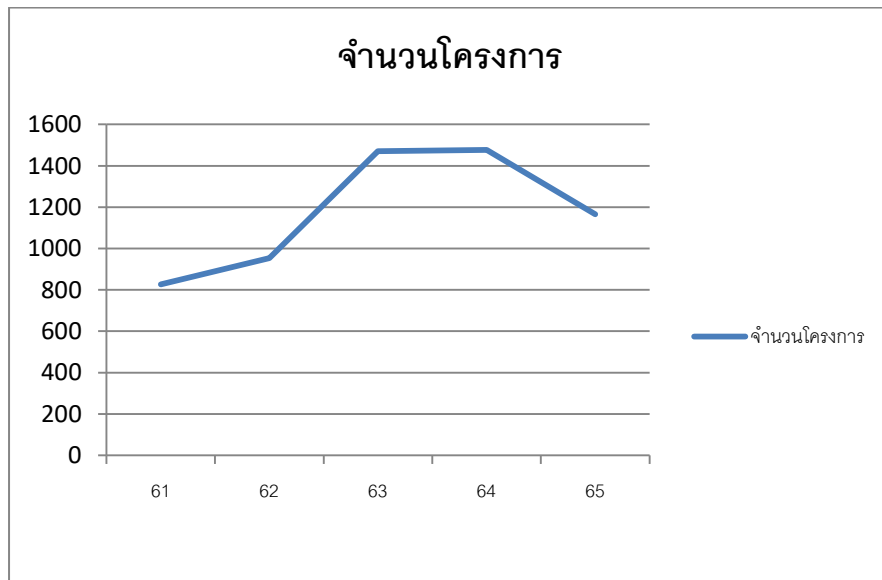

กราฟที่ ๕ แสดงทิศทางการพัฒนาขององค์กรปกครองส่วนท้องถิ่นในเขตอำเภอบ้านไร่

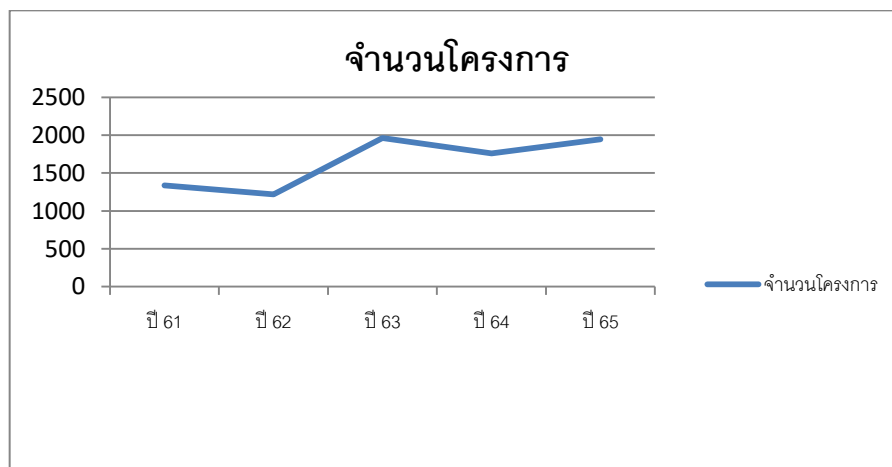

กราฟที่ ๖ แสดงทิศทางการพัฒนาขององค์กรปกครองส่วนท้องถิ่นในเขตอำเภอทัพทัน

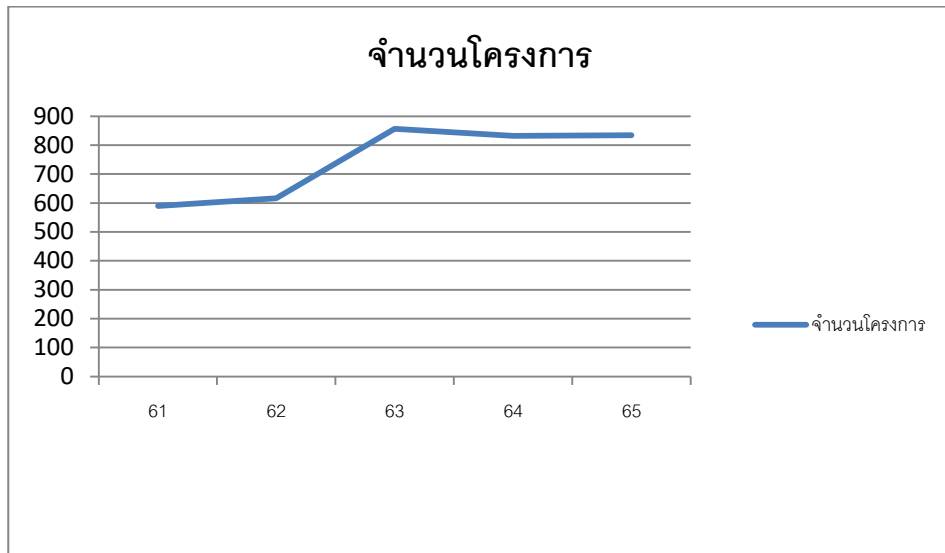

กราฟที่ ๓๗ แสดงทิศทางการพัฒนาขององค์กรปกครองส่วนท้องถิ่นในเขตอำเภอสามหลัก

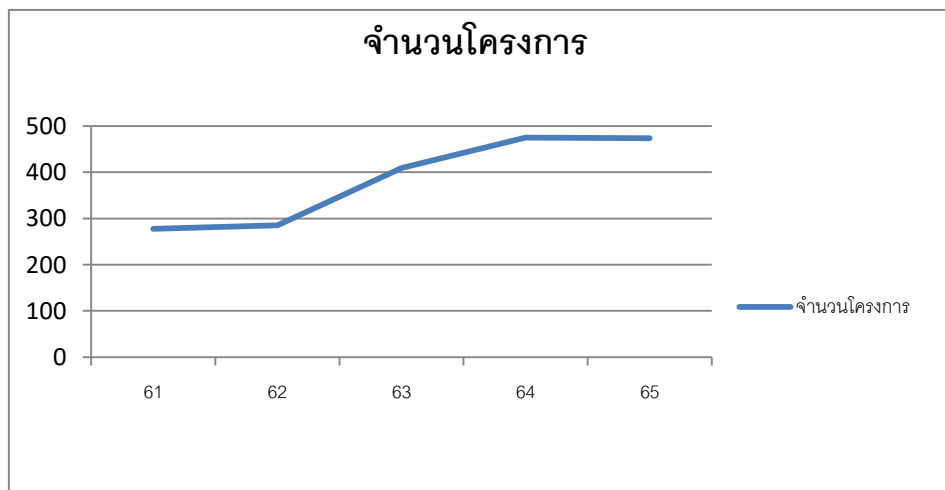

กราฟที่ ๓๘ แสดงทิศทางการพัฒนาขององค์กรปกครองส่วนท้องถิ่นในเขตอำเภอห้วยคต

จากกราฟพบว่า การนำยุทธศาสตร์การพัฒนาขององค์กรปกครองส่วนท้องถิ่นในเขตจังหวัดอุทัยธานีไปปฏิบัติเป็นรายอำเภอ ตั้งแต่ปี พ.ศ. ๒๕๖๑ ทิศทางการวางแผนพัฒนาท้องถิ่นของทุกอำเภอสูงขึ้นอย่างต่อเนื่อง และมีแนวโน้มลดลงในปี พ.ศ.๒๕๖๕ (กราฟที่๑ - ๕) ยกเว้นอำเภอทัพทันที่มีการวางแผนพัฒนาเพิ่มขึ้น (กราฟที่ ๖) และมีอำเภอสามหลักกับอำเภอห้วยคตที่ทิศทางการพัฒนาคงที่ (กราฟที่ ๓๗ - ๓๘)

ผลการดำเนินงานในภาพรวม ช่วงปี พ.ศ. ๒๕๖๑ – ๒๕๖๔ ตามที่องค์กรปกครองส่วนท้องถิ่นในจังหวัดอุทัยธานีได้วางแผนไว้ ปรากฏผลดังนี้

ยุทธศาสตร์	จำนวนโครงการ ปี พ.ศ. ๒๕๖๑	จำนวนโครงการ ปี พ.ศ. ๒๕๖๒	จำนวนโครงการ ปี พ.ศ. ๒๕๖๓	จำนวนโครงการ ปี พ.ศ. ๒๕๖๔	รวมทั้งสิ้น
ยุทธศาสตร์การ พัฒนาโครงสร้าง พื้นฐาน	๕๓๖	๕๙๒	๖๒๙	๑๖๑	๑,๙๑๘
ยุทธศาสตร์การ บริหารและพัฒนา ทรัพยากรธรรมชาติและ สิ่งแวดล้อม	๑๖๑	๑๐๘	๘๐	๖๘	๔๑๗
ยุทธศาสตร์การ พัฒนาเศรษฐกิจและ การท่องเที่ยว	๙๑	๑๑๙	๕๕	๒๖	๒๙๑
ยุทธศาสตร์การ พัฒนาคนและสังคม ที่มีคุณภาพ	๑,๐๕๑	๘๖๓	๙๖๕	๔๙๖	๓,๓๗๕
ยุทธศาสตร์การเมือง การบริหาร	๕๐๒	๕๓๒	๒๙๐	๒๑๑	๑,๕๓๕
รวมทั้งสิ้น	๒,๓๘๑	๒,๒๑๔	๒,๐๑๙	๙๖๒	๗,๕๗๖

ตารางที่ ๒ แสดงจำนวนโครงการที่ได้ดำเนินการแล้วเสร็จในช่วงปี พ.ศ. ๒๕๖๑ – ๒๕๖๔ แยกรายยุทธศาสตร์

จากตารางที่ ๒ พบว่า ตั้งแต่ปี พ.ศ. ๒๕๖๑ จนถึง ปี พ.ศ. ๒๕๖๔ องค์กรปกครองส่วนท้องถิ่นในเขตจังหวัดอุทัยธานี สามารถดำเนินงานโครงการตามยุทธศาสตร์การพัฒนาได้ทุกยุทธศาสตร์ จำนวนโครงการที่แล้วเสร็จในปี พ.ศ. ๒๕๖๔ ลดลงมาก เนื่องจากการแพร่ระบาดของโรคติดเชื้อไวรัสโคโรนา (COVID-๑๙) ซึ่งส่งผลกระทบต่อการทำงานโครงการต่าง ๆ

๘ การประเมินผลการนำยุทธศาสตร์การพัฒนาขององค์กรปกครองส่วนท้องถิ่นในเขตจังหวัดอุทัยธานีไปปฏิบัติในเชิงคุณภาพ

องค์การบริหารส่วนจังหวัดอุทัยธานีได้ดำเนินการขับเคลื่อนยุทธศาสตร์การพัฒนาขององค์กรปกครองส่วนท้องถิ่นในเขตจังหวัดอุทัยธานีทั้ง ๕ ด้านดังกล่าวข้างต้น ในช่วงปี พ.ศ. ๒๕๖๑ – ๒๕๖๕ โดยนำยุทธศาสตร์การพัฒนาขององค์กรปกครองส่วนท้องถิ่นในเขตจังหวัดอุทัยธานีแปลงสู่การปฏิบัติให้เกิดประโยชน์ต่อประชาชนในพื้นที่จังหวัดอุทัยธานีในภาพรวม สรุปได้ ดังนี้

ยุทธศาสตร์	ผลการประเมิน
ยุทธศาสตร์การพัฒนาโครงสร้างพื้นฐาน	<p>ในช่วงปี พ.ศ. ๒๕๖๑ – ๒๕๖๔ องค์กรปกครองส่วนท้องถิ่นในเขตจังหวัดอุทัยธานี ได้ดำเนินการภายใต้ยุทธศาสตร์การพัฒนาโครงสร้างพื้นฐาน</p> <ul style="list-style-type: none"> - พัฒนาปรับปรุงเส้นทางคมนาคม พัฒนาแหล่งน้ำ การไฟฟ้า การประปา จำนวน ๑,๙๕๘ โครงการ งบประมาณ ๖๖๓,๑๔๔,๘๑๙ บาท ทำให้ประชาชนได้รับประโยชน์จากการสัญจรที่สะดวกและปลอดภัยเพิ่มมากขึ้น การขนส่งสินค้าทางการเกษตรรวดเร็ว กว้างขวางมากขึ้น เกษตรกรมีน้ำใช้เพื่อการเกษตร มีไฟฟ้าประปาใช้อย่างทั่วถึง
ยุทธศาสตร์การบริหารและพัฒนาทรัพยากรธรรมชาติและสิ่งแวดล้อม	<p>ในช่วงปี พ.ศ. ๒๕๖๑ – ๒๕๖๔ องค์กรปกครองส่วนท้องถิ่นในเขตจังหวัดอุทัยธานี ได้ดำเนินการภายใต้ยุทธศาสตร์การบริหารและพัฒนาทรัพยากรธรรมชาติและสิ่งแวดล้อม จำนวน ๔๑๓ โครงการ งบประมาณ ๔๓,๕๖๑,๕๐๔ บาท ทำให้บริหารจัดการและแก้ไขปัญหาทรัพยากรธรรมชาติและสิ่งแวดล้อมได้อย่างมีประสิทธิภาพ และทำให้ประชาชนมีส่วนร่วมในการบริหารจัดการเพิ่มมากขึ้น</p>
ยุทธศาสตร์การพัฒนาเศรษฐกิจและการท่องเที่ยว	<p>ในช่วงปี พ.ศ. ๒๕๖๑ – ๒๕๖๔ องค์กรปกครองส่วนท้องถิ่นในเขตจังหวัดอุทัยธานี ได้ดำเนินการภายใต้ยุทธศาสตร์การพัฒนาเศรษฐกิจและการท่องเที่ยว จำนวน ๒๙๑ โครงการ งบประมาณ ๒๕,๖๒๓,๖๙๖ บาท ส่งผลให้แหล่งท่องเที่ยวได้รับการพัฒนาให้สะดวกสบายมากขึ้น อีกทั้งจำนวนนักท่องเที่ยวและรายได้โดยรวมของจังหวัดอุทัยธานีเพิ่มมากขึ้น</p>

ยุทธศาสตร์	ผลการประเมิน
ยุทธศาสตร์การพัฒนาคมนและสังคมที่มีคุณภาพ	<p>ในช่วงปี พ.ศ. ๒๕๖๑ – ๒๕๖๔ องค์กรปกครองส่วนท้องถิ่นในเขตจังหวัดอุทัยธานี ได้ดำเนินการภายใต้ยุทธศาสตร์การพัฒนาคมนและสังคมที่มีคุณภาพ จำนวน ๓,๑๗๕ โครงการ งบประมาณ ๑,๑๑๖,๘๖๖,๐๖๕ บาท ส่งผลให้ประเพณี วัฒนธรรมประจำถิ่นได้รับการฟื้นฟูและประชาชนเข้าถึงกิจกรรมประเพณี ศิลปวัฒนธรรม การจัดการศึกษา เช่น โครงการตลาดนัดความรู้ โครงการสิ่งแวดล้อมศึกษา การกีฬา เช่น การจัดการแข่งขันกีฬานักเรียนเยาวชนและประชาชนทั่วไป การสาธารณสุข เช่น โครงการป้องกันควบคุมมาเลเรียจังหวัดอุทัยธานี โครงการอบรมป้องกันควบคุมโรคเอดส์และโรคติดต่อทางเพศสัมพันธ์ การส่งเสริมอาชีพ เช่น โครงการ open house เปิดบ้านวิชาชีพ ตลอดจนการสร้างความเข้มแข็งให้ชุมชนได้มากขึ้น</p>
ยุทธศาสตร์การเมือง การบริหาร	<p>ในช่วงปี พ.ศ. ๒๕๖๑ – ๒๕๖๔ องค์กรปกครองส่วนท้องถิ่นในเขตจังหวัดอุทัยธานี ได้ดำเนินการภายใต้ยุทธศาสตร์การเมือง การบริหาร จำนวน ๑,๕๓๕ โครงการ งบประมาณ ๒๓๓,๒๑๙,๕๖๒ บาท โครงการส่วนใหญ่เป็นการสนับสนุนการดำเนินการของหน่วยงาน เพื่อเพิ่มประสิทธิภาพการบริการประชาชน เช่น การพัฒนาบุคลากร การอบรมข้าราชการ เช่น โครงการการมีส่วนร่วมขององค์กรปกครองส่วนท้องถิ่นในการป้องกันการทุจริต การอบรมคุณธรรม จริยธรรมและวินัยข้าราชการ การรณรงค์การเลือกตั้ง โครงการพื้นที่ต้นแบบบูรณาการแก้ไขปัญหาและพัฒนาพื้นที่ตำบลแก่นมะกรูด ตลอดจนการจัดซื้อวัสดุครุภัณฑ์ต่างๆ เพื่อใช้ในการบริการประชาชน</p>

๓. ผลที่ได้รับจากการดำเนินงาน

๑) ผลงานที่สำคัญ

ในช่วง ปี พ.ศ. ๒๕๖๑ – ๒๕๖๔ องค์การปกครองส่วนท้องถิ่นได้นำยุทธศาสตร์การพัฒนาขององค์การปกครองส่วนท้องถิ่นในเขตจังหวัดอุทัยธานีไปแปลงสู่การปฏิบัติจนมีผลการดำเนินงานที่สำคัญ ดังนี้

- องค์การบริหารส่วนตำบลหนองสรวง อำเภอหนองฉาง ได้จัดตั้งศูนย์เรียนรู้การจัดการสิ่งแวดล้อม และได้รับรางวัลชนะเลิศในการคัดเลือกองค์การปกครองส่วนท้องถิ่นตามโครงการอุทัยธานีเมืองสะอาดเมื่อปีงบประมาณ พ.ศ. ๒๕๖๑ และได้รับการคัดเลือกให้เป็นองค์การปกครองส่วนท้องถิ่นที่มีผลการปฏิบัติงานดีเด่น ประจำปีงบประมาณ พ.ศ. ๒๕๖๒ ด้านการบริหารจัดการขยะมูลฝอยชุมชน

- เทศบาลตำบลเขาบางแกรก อำเภอหนองฉาง เป็นศูนย์เรียนรู้ด้านการจัดการขยะรีไซเคิล โดยการจัดทำโครงการลดคัดแยกและใช้ประโยชน์จากขยะมูลฝอยชุมชน และมีการจัดตั้งกองทุนฅาปนกิจสงเคราะห์จากขยะรีไซเคิล ปัจจุบันมีสมาชิกเข้าร่วมกองทุน จำนวน ๑,๑๒๗ ราย และมีรายได้จากการนำขยะไปขายได้ เป็นเงิน ๑,๔๒๖,๑๙๒ บาท

- องค์การบริหารส่วนตำบลหนองกลางดง อำเภอทัพทัน เป็นศูนย์เรียนรู้ด้านขยะรีไซเคิล และได้รับรางวัลรองชนะเลิศ อันดับที่ ๒ ในการคัดเลือกองค์การปกครองส่วนท้องถิ่นตามโครงการอุทัยธานีเมืองสะอาด เมื่อปีงบประมาณ พ.ศ. ๒๕๖๑

- องค์การบริหารส่วนตำบลประดู่ยืน อำเภอลานสัก เป็นศูนย์เรียนรู้ในการรณรงค์การจัดการขยะมูลฝอยชุมชนเป็นชุมชนไร้ถัง และได้รับรางวัลรองชนะเลิศ อันดับที่ ๑ ในการคัดเลือกองค์การปกครองส่วนท้องถิ่นตามโครงการอุทัยธานีเมืองสะอาด เมื่อปีงบประมาณ พ.ศ. ๒๕๖๑

- เทศบาลตำบลหนองฉาง อำเภอหนองฉาง ได้รณรงค์ตลาดให้เป็นตลาดปลอดโฟม จังหวัดอุทัยธานีได้รับรางวัลรองชนะเลิศ อันดับที่ ๒ ระดับกลุ่มจังหวัดขนาดเล็กที่มีการจัดการขยะมูลฝอยชุมชน "จังหวัดสะอาด" ระดับ ประเทศ ประจำปี พ.ศ. ๒๕๖๑

- องค์การบริหารส่วนจังหวัดอุทัยธานี ได้รับรางวัลผลการปฏิบัติงานดีเด่น ด้านสิ่งแวดล้อม ประจำปีงบประมาณ พ.ศ. ๒๕๖๒

- องค์การบริหารส่วนจังหวัดอุทัยธานี ได้จัดทำโครงการพื้นที่ต้นแบบบูรณาการแก้ไขปัญหาและพัฒนาพื้นที่ตำบลแก่นมะกรูด และได้ทำการปรับปรุงภูมิทัศน์ ปลูกไม้ดอกไม้ประดับให้เป็นแหล่งท่องเที่ยว จนทำให้สวนพฤกษชาติแก่นมะกรูดเป็นแหล่งท่องเที่ยวที่สำคัญของจังหวัดอุทัยธานี สามารถดึงดูดนักท่องเที่ยวและผู้มาเยือนจังหวัดอุทัยธานี ส่งผลให้จำนวนนักท่องเที่ยวเพิ่มขึ้นอีกทั้งยังสร้างรายได้เพิ่มให้กับกลุ่มเกษตรกร และผู้ประกอบการในจังหวัดอีกด้วย

- องค์การบริหารส่วนจังหวัดอุทัยธานี ได้ทำการปรับปรุงภูมิทัศน์บริเวณบึงพระชนกและพื้นที่โดยรอบอาคารสวนน้ำเฉลิมพระเกียรติบึงพระชนก โดยการปลูกต้นไม้ ไม้ดอกไม้ประดับ จัดทำทะเลเทียมปรับปรุงถนนวงแหวนรอบในและรอบนอก จัดทำทางเดินออกกำลังกาย ติดตั้งอุปกรณ์ออกกำลังกาย ซึ่งได้รับความสนใจจากประชาชนมาใช้บริการพักผ่อนหย่อนใจและออกกำลังกายเป็นจำนวนมาก จนได้รับคัดเลือกจากจังหวัดอุทัยธานีให้เป็นสวนสาธารณะเฉลิมพระเกียรติ ในปี พ.ศ. ๒๕๖๓

๒) ผลกระทบ

องค์กรปกครองส่วนท้องถิ่นในเขตจังหวัดอุทัยธานี ควรกำหนดนโยบายและทิศทางในการพัฒนาพื้นที่โดยคำนึงถึงความสอดคล้องและเชื่อมโยงกับยุทธศาสตร์การพัฒนาขององค์กรปกครองส่วนท้องถิ่นในเขตจังหวัดอุทัยธานี ยุทธศาสตร์จังหวัด ยุทธศาสตร์กลุ่มจังหวัด แผนพัฒนาภาค แผนพัฒนาเศรษฐกิจและสังคมแห่งชาติ และยุทธศาสตร์ชาติ ๒๐ ปี

๓. สรุปปัญหาอุปสรรคการดำเนินงานที่ผ่านมาและแนวทางแก้ไข

๑) ปัญหาอุปสรรค

จากระเบียบกระทรวงมหาดไทยว่าด้วยการจัดทำแผนพัฒนาขององค์กรปกครองส่วนท้องถิ่น พ.ศ. ๒๕๔๘ และแก้ไขเพิ่มเติม ประกอบกับหนังสือสั่งการที่เกี่ยวข้อง และสถานการณ์การแพร่ระบาดของโรคติดเชื้อไวรัสโคโรนา ๒๐๑๙ (COVID - ๑๙) ทำให้การจัดทำยุทธศาสตร์การพัฒนาขององค์กรปกครองส่วนท้องถิ่นในเขตจังหวัดอุทัยธานีมีข้อจำกัดในเรื่องระยะเวลา การจัดประชุม คณะกรรมการ การประชุมประชาคม ตลอดจนการขับเคลื่อนโครงการตามยุทธศาสตร์ต่างๆ เป็นไปด้วยความเร่งรีบอาจทำให้ข้อมูลไม่ครบถ้วนสมบูรณ์

๒) การดำเนินการ

องค์กรปกครองส่วนท้องถิ่นในเขตจังหวัดอุทัยธานี ทั้ง ๖๔ แห่ง ได้รวมกันจัดทำยุทธศาสตร์การพัฒนาขององค์กรปกครองส่วนท้องถิ่นในเขตจังหวัดอุทัยธานี ตั้งแต่ปี พ.ศ. ๒๕๖๑-๒๕๖๔ และในปี พ.ศ. ๒๕๖๕ ได้มีหนังสือแจ้งองค์กรปกครองส่วนท้องถิ่นในเขตจังหวัดอุทัยธานีให้ใช้ยุทธศาสตร์พัฒนามาฉบับเดิมไปพลางก่อนจนกว่าจะมีการจัดทำ ทบทวนหรือเปลี่ยนแปลงยุทธศาสตร์การพัฒนาขององค์กรปกครองส่วนท้องถิ่นในเขตจังหวัดอุทัยธานีแล้วเสร็จ ในปี พ.ศ. ๒๕๖๕ องค์การบริหารส่วนจังหวัดอุทัยธานี ได้ดำเนินการตามหนังสือกระทรวงมหาดไทย ที่ มท ๐๘๑๐.๓/ว๓๙๖๓ ลงวันที่ ๑๔ ธันวาคม ๒๕๖๓ เรื่อง แนวทางการจัดทำแผนพัฒนาขององค์กรปกครองส่วนท้องถิ่น (พ.ศ. ๒๕๖๖ - ๒๕๗๐) โดยองค์การบริหารส่วนจังหวัดอุทัยธานีสนับสนุนองค์กรปกครองส่วนท้องถิ่นในเขตจังหวัด ประสานและให้ความร่วมมือในการจัดทำแผนพัฒนาท้องถิ่นให้สอดคล้องกับแผนพัฒนาจังหวัด ซึ่งองค์การบริหารส่วนจังหวัดอุทัยธานีได้ตรวจสอบองค์ประกอบของคณะกรรมการประสานแผนพัฒนาท้องถิ่นระดับจังหวัดให้เป็นปัจจุบันและเสนอจังหวัดอุทัยธานีได้จัดทำประกาศแต่งตั้งคณะกรรมการประสานแผนพัฒนาท้องถิ่นระดับจังหวัดเรียบร้อยแล้ว แต่เนื่องจากสถานการณ์แพร่ระบาดของโรคติดเชื้อไวรัสโคโรนา ๒๐๑๙ (COVID-๑๙) จึงทำให้การจัดทำทบทวนหรือเปลี่ยนแปลงยุทธศาสตร์การพัฒนาขององค์กรปกครองส่วนท้องถิ่นในเขตจังหวัดอุทัยธานีต้องเลื่อนออกไปก่อนจนกว่าสถานการณ์ดังกล่าวจะดีขึ้น ซึ่งบัดนี้องค์การบริหารส่วนจังหวัดอุทัยธานีได้ดำเนินการจัดทำ ทบทวนหรือเปลี่ยนแปลงยุทธศาสตร์การพัฒนาขององค์กรปกครองส่วนท้องถิ่นในเขตจังหวัดอุทัยธานี พร้อมทั้งกำหนดกรอบการประสานโครงการพัฒนาขององค์กรปกครองส่วนท้องถิ่นแล้วเสร็จเรียบร้อยแล้ว และจะดำเนินการแจ้งองค์กรปกครองส่วนท้องถิ่นทราบเพื่อนำไปใช้ประกอบการจัดทำแผนพัฒนาท้องถิ่นและประสานแผนพัฒนาต่อไป

๓) แนวทางแก้ไข

องค์กรปกครองส่วนท้องถิ่นแต่ละแห่ง ต้องเตรียมความพร้อมในการปฏิบัติงานที่มีการเปลี่ยนแปลงตลอดเวลา ตลอดจนบริหารความเสี่ยงที่เกิดจากการไม่มีเจ้าหน้าที่ปฏิบัติงานด้านแผนพัฒนาท้องถิ่น โดยคำนึงถึงประโยชน์ของประชาชนเป็นสำคัญ

ผู้บริหารท้องถิ่นต้องให้ความสำคัญกับการนำยุทธศาสตร์การพัฒนาขององค์กรปกครองส่วนท้องถิ่นในเขตจังหวัดอุทัยธานีมาจัดทำแผนพัฒนาท้องถิ่นของตน เพื่อให้ทิศทางการพัฒนาสอดคล้องกันและเกิดประโยชน์กับประชาชนโดยรวม



ส่วนที่ ๒

ยุทธศาสตร์เพื่อการพัฒนา

.....

หลักและแนวคิดในการกำหนดยุทธศาสตร์การพัฒนาขององค์กรปกครองส่วนท้องถิ่น ต้องอยู่บนพื้นฐานของสภาพปัญหาและความต้องการของประชาชนในท้องถิ่น ยุทธศาสตร์การพัฒนาประเทศ ยุทธศาสตร์การพัฒนาภาค/กลุ่มจังหวัด ยุทธศาสตร์การพัฒนาจังหวัด และการมีส่วนร่วมของทุกภาคส่วน โดยจำแนกได้ ดังนี้

(๑) แผนยุทธศาสตร์ชาติ ๒๐ ปี พ.ศ. ๒๕๖๑-๒๕๘๐

เป็นแผนการพัฒนาประเทศ ที่กำหนดกรอบและแนวทางการพัฒนาให้หน่วยงานของรัฐทุกภาคส่วนต้องทำตาม เพื่อให้บรรลุวิสัยทัศน์ประเทศไทยที่ว่า “ประเทศไทยมีความมั่นคง มั่งคั่ง ยั่งยืน เป็นประเทศที่พัฒนาแล้ว ด้วยการพัฒนาตามหลักปรัชญาของเศรษฐกิจพอเพียง” หรือเป็นคติพจน์ประจำชาติว่า “มั่นคง มั่งคั่ง ยั่งยืน” เพื่อสนองตอบต่อผลประโยชน์แห่งชาติ โดยที่รัฐธรรมนูญแห่งราชอาณาจักรไทย มาตรา ๖๕ กำหนดให้รัฐพึงจัดให้มียุทธศาสตร์ชาติเป็นเป้าหมายการพัฒนาประเทศอย่างยั่งยืนตามหลักธรรมาภิบาลเพื่อใช้เป็นกรอบในการจัดทำแผนต่างๆ ให้สอดคล้องและบูรณาการกัน เพื่อให้เกิดพลังผลักดันร่วมกันไปสู่เป้าหมาย ยุทธศาสตร์ชาติ ๒๐ ปี (พ.ศ. ๒๕๖๑-๒๕๘๐) เป็นยุทธศาสตร์ชาติฉบับแรกของประเทศไทยตามรัฐธรรมนูญแห่งราชอาณาจักรไทย ซึ่งจะต้องนำไปสู่การปฏิบัติเพื่อให้ประเทศไทยบรรลุวิสัยทัศน์ “ประเทศไทยมีความมั่นคง มั่งคั่ง ยั่งยืน เป็นประเทศพัฒนาแล้ว ด้วยการพัฒนาตามหลักปรัชญาของเศรษฐกิจ พอเพียง” เพื่อความสุขของคนไทยทุกคน

เพื่อให้ประเทศสามารถยกระดับการพัฒนาให้บรรลุวิสัยทัศน์และเป้าหมายการพัฒนาประเทศ จึงจำเป็นต้องกำหนดยุทธศาสตร์การพัฒนาประเทศระยะยาวที่มุ่งเน้นการสร้างสมดุลระหว่างการพัฒนา ความมั่นคง เศรษฐกิจ สังคม และสิ่งแวดล้อม ประกอบด้วย ๖ ยุทธศาสตร์ ได้แก่

๑. ยุทธศาสตร์ ด้านความมั่นคง

ประเด็นยุทธศาสตร์

๑. การรักษาความสงบภายในประเทศ เพื่อสร้างเสริมความสงบเรียบร้อย และสันติสุขให้เกิดขึ้นกับประเทศชาติบ้านเมือง
๒. การป้องกันและแก้ไขปัญหามีผลกระทบต่อความมั่นคง เพื่อแก้ไข ปัญหาเดิม และป้องกันไม่ให้เกิดปัญหาใหม่เกิดขึ้น
๓. การพัฒนาศักยภาพของประเทศให้พร้อมเผชิญภัยคุกคามที่กระทบต่อ ความมั่นคงของชาติเพื่อยกระดับขีดความสามารถของกองทัพและ หน่วยงานด้านความมั่นคง
๔. การบูรณาการความร่วมมือด้านความมั่นคงกับอาเซียนและนานาชาติ รวมถึงองค์การภาครัฐและที่มิใช่ภาครัฐ เพื่อสร้างเสริมความสงบสุข สันติสุข ความมั่นคงและความเจริญก้าวหน้าให้กับประเทศชาติ ภูมิภาค และโลก อย่างยั่งยืน
๕. การพัฒนากลไกการบริหารจัดการความมั่นคงแบบองค์รวม เพื่อให้ กลไกสำคัญต่าง ๆ ทำงานได้อย่างมีประสิทธิภาพ มีการใช้ หลักธรรมาภิบาล และการบังคับใช้กฎหมายอย่างเคร่งครัด

เป้าหมาย

๑. ประชาชนอยู่ดี กินดี และมีความสุข
๒. บ้านเมืองมีความมั่นคงในทุกมิติและทุกระดับ
๓. กองทัพ หน่วยงานด้านความมั่นคง ภาครัฐ ภาคเอกชน และภาค ประชาชนมีความพร้อมในการป้องกันและแก้ไขปัญหาคความมั่นคง
๔. ประเทศไทยมีบทบาทด้านความมั่นคงเป็นที่ชื่นชมและได้รับการยอมรับ โดยประชาคมระหว่างประเทศ
๕. การบริหารจัดการความมั่นคงมีผลสำเร็จที่เป็นรูปธรรมอย่างมี ประสิทธิภาพ

๒. ยุทธศาสตร์ด้าน การสร้างความสามารถ ในการแข่งขัน

ประเด็นยุทธศาสตร์

๑. การเกษตรสร้างมูลค่า ให้ความสำคัญกับการเพิ่มผลผลิตการผลิต ทั้งเชิงปริมาณและมูลค่า และความหลากหลายของสินค้าเกษตร
๒. อุตสาหกรรมและบริการแห่งอนาคต โดยสร้างอุตสาหกรรมและบริการ แห่งอนาคตที่ขับเคลื่อนประเทศไทยไปสู่ประเทศที่พัฒนาแล้วด้วย นวัตกรรมและเทคโนโลยีแห่งอนาคต
๓. สร้างความหลากหลายด้านการท่องเที่ยว โดยการรักษาการเป็น จุดหมายปลายทางที่สำคัญของการท่องเที่ยวระดับโลกที่ดึงดูด นักท่องเที่ยวทุกระดับและเพิ่มสัดส่วนของนักท่องเที่ยวที่มีคุณภาพสูง

๔. โครงสร้างพื้นฐาน เชื่อมไทย เชื่อมโลก ครอบคลุมถึงโครงสร้างพื้นฐานทางกายภาพในด้านโครงข่ายคมนาคมพื้นที่และเมือง รวมถึงเทคโนโลยี ตลอดจนโครงสร้างพื้นฐานทางเศรษฐกิจ
๕. พัฒนาเศรษฐกิจบนพื้นฐานผู้ประกอบการยุคใหม่ สร้างและพัฒนาผู้ประกอบการยุคใหม่ที่มีทักษะและจิตวิญญาณของการเป็นผู้ประกอบการที่มีความสามารถในการแข่งขันและมีอัตลักษณ์ชัดเจน

เป้าหมาย

๑. ประเทศไทยเป็นประเทศที่พัฒนาแล้ว เศรษฐกิจเติบโตอย่างมีเสถียรภาพและยั่งยืน
๒. ประเทศไทยมีขีดความสามารถในการแข่งขันสูงขึ้น

๓. ยุทธศาสตร์ด้านการพัฒนาและเสริมสร้างศักยภาพคน

๑. การปรับเปลี่ยนค่านิยมและวัฒนธรรม มุ่งเน้นให้สถาบันทางสังคมร่วมปลูกฝังค่านิยมและวัฒนธรรมที่พึงประสงค์
๒. การพัฒนาศักยภาพคนตลอดช่วงชีวิต มุ่งเน้นการพัฒนาคนเชิงคุณภาพในทุกช่วงวัย
๓. ปฏิรูปกระบวนการเรียนรู้ที่ตอบสนองต่อการเปลี่ยนแปลงในศตวรรษที่ ๒๑ มุ่งเน้นผู้เรียนให้มีทักษะการเรียนรู้และมีใจใฝ่เรียนรู้ตลอดเวลา
๔. การตระหนักถึงพหุปัญญาของมนุษย์ที่หลากหลาย
๕. การเสริมสร้างให้คนไทยมีสุขภาพที่ดี ครอบคลุมทั้งด้านกาย ใจ สติปัญญา และสังคม
๖. การสร้างสภาพแวดล้อมที่เอื้อต่อการพัฒนาและเสริมสร้างศักยภาพทรัพยากรมนุษย์
๗. การเสริมสร้างศักยภาพการกีฬาในการสร้างคุณค่าทางสังคมและพัฒนาประเทศ

เป้าหมาย

๑. คนไทยเป็นคนดี คนเก่ง มีคุณภาพ พร้อมสำหรับวิถีชีวิตในศตวรรษที่ ๒๑
๒. สังคมไทยมีสภาพแวดล้อมที่เอื้อและสนับสนุนต่อการพัฒนาคนตลอดช่วงชีวิต

๔. ยุทธศาสตร์ด้านการสร้างโอกาสความเสมอภาคและเท่าเทียมกันทางสังคม

ประเด็นยุทธศาสตร์

๑. การลดความเหลื่อมล้ำ สร้างความเป็นธรรมในทุกมิติ
๒. การกระจายศูนย์กลางความเจริญทางเศรษฐกิจ สังคมและเทคโนโลยี
๓. การเสริมสร้างพลังทางสังคม
๔. การเพิ่มขีดความสามารถของชุมชนท้องถิ่นในการพัฒนา การพึ่งตนเอง และการจัดการตนเอง

เป้าหมาย

๑. สร้างความเป็นธรรม และลดความเหลื่อมล้ำในทุกมิติ
๒. กระจายศูนย์กลางความเจริญทางเศรษฐกิจและสังคม เพิ่มโอกาสให้ทุกภาคส่วนเข้ามาเป็นกำลังของการพัฒนาประเทศในทุกระดับ
๓. เพิ่มขีดความสามารถของชุมชนท้องถิ่นในการพัฒนา การพึ่งตนเองและการจัดการตนเองเพื่อสร้างสังคมคุณภาพ

๕. ยุทธศาสตร์ด้านการสร้างการเติบโตบนคุณภาพชีวิตที่เป็นมิตรกับสิ่งแวดล้อม

ประเด็นยุทธศาสตร์

๑. สร้างการเติบโตอย่างยั่งยืนบนสังคมเศรษฐกิจสีเขียว
๒. สร้างการเติบโตอย่างยั่งยืนบนสังคมเศรษฐกิจภาคทะเล
๓. สร้างการเติบโตอย่างยั่งยืนบนสังคมที่เป็นมิตรต่อสภาพภูมิอากาศ
๔. พัฒนาพื้นที่เมือง ชนบท เกษตรกรรมและอุตสาหกรรมเชิงนิเวศ มุ่งเน้นความเป็นเมืองที่เติบโตอย่างต่อเนื่อง
๕. พัฒนาความมั่นคงด้านพลังงาน และเกษตรที่เป็นมิตรต่อสิ่งแวดล้อม
๖. ยกระดับกระบวนการทัศน์เพื่อกำหนดอนาคตประเทศ

เป้าหมาย

๑. อนุรักษ์และรักษาทรัพยากรธรรมชาติ สิ่งแวดล้อม และวัฒนธรรมให้คนรุ่นต่อไปได้ใช้อย่างยั่งยืนมีสมดุล
๒. ฟื้นฟูและสร้างใหม่ฐานทรัพยากรธรรมชาติและสิ่งแวดล้อม เพื่อลดผลกระทบจากการพัฒนาสังคมเศรษฐกิจของประเทศ
๓. ใช้ประโยชน์และสร้างการเติบโต บนฐานทรัพยากรธรรมชาติและสิ่งแวดล้อมให้สมดุลภายในขีดความสามารถของระบบนิเวศ
๔. ยกระดับกระบวนการทัศน์ เพื่อกำหนดอนาคตประเทศด้านทรัพยากรธรรมชาติ สิ่งแวดล้อมและวัฒนธรรมบนหลักของการมีส่วนร่วม และธรรมาภิบาล

ประเด็นยุทธศาสตร์

๑. ภาครัฐที่ยึดประชาชนเป็นศูนย์กลางตอบสนองความต้องการ และให้บริการอย่างสะดวกรวดเร็ว โปร่งใส
๒. ภาครัฐบริหารงานแบบบูรณาการโดยมียุทธศาสตร์ชาติเป็นเป้าหมาย และเชื่อมโยงการพัฒนาในทุกระดับทุกประเด็นทุกภารกิจและทุกพื้นที่
๓. ภาครัฐมีขนาดเล็กกระทัดรัด เหมาะสมกับภารกิจ ส่งเสริมให้ประชาชนและทุกภาคส่วนมีส่วนร่วมในการพัฒนาประเทศ
๔. ภาครัฐมีความทันสมัย

๖. ยุทธศาสตร์ด้านการปรับสมดุลและพัฒนาระบบการบริหารจัดการภาครัฐ

๕. บุคลากรภาครัฐเป็นคนดีและเก่ง ยึดหลักคุณธรรม จริยธรรม มีจิตสำนึก มีความสามารถสูง มุ่งมั่น และเป็นมืออาชีพ
๖. ภาครัฐมีความโปร่งใส ปลอดการทุจริตและประพฤติมิชอบ
๗. กฎหมายมีความสอดคล้องเหมาะสมกับบริบทต่างๆ และมีเท่าที่จำเป็น
๘. กระบวนการยุติธรรมเคารพสิทธิมนุษยชน และปฏิบัติต่อประชาชนโดยเสมอภาค

เป้าหมาย

๑. ภาครัฐมีวัฒนธรรมการทำงานที่มุ่งผลสัมฤทธิ์และผลประโยชน์ส่วนรวม ตอบสนองความต้องการของประชาชนได้อย่างสะดวก รวดเร็ว โปร่งใส
๒. ภาครัฐมีขนาดที่เล็กลง พร้อมปรับตัวให้ทันต่อการเปลี่ยนแปลง
๓. ภาครัฐมีความโปร่งใส ปลอดการทุจริตและประพฤติมิชอบ
๔. กระบวนการยุติธรรมเป็นไปเพื่อประโยชน์ต่อส่วนรวมของประเทศ

(๒) แผนพัฒนาเศรษฐกิจและสังคมแห่งชาติ ฉบับที่ ๑๒ (พ.ศ. ๒๕๖๐ - ๒๕๖๔)

วิสัยทัศน์ “มั่นคง มั่งคั่ง ยั่งยืน”

วัตถุประสงค์

๑. เพื่อวางรากฐานให้คนไทยเป็นคนที่สมบูรณ์ มีคุณธรรมจริยธรรม มีระเบียบวินัย ค่านิยมที่ดี มีจิตสาธารณะ และมีความสุข โดยมีสุขภาวะและสุขภาพที่ดี ครอบครัวอบอุ่น ตลอดจนเป็นคนเก่งที่มีทักษะความรู้ความสามารถและพัฒนาตนเองได้ต่อเนื่องตลอดชีวิต
๒. เพื่อให้คนไทยมีความมั่นคงทางเศรษฐกิจและสังคม ได้รับความเป็นธรรมในการเข้าถึงทรัพยากรและบริการทางสังคมที่มีคุณภาพ ผู้ด้อยโอกาสได้รับการพัฒนาศักยภาพ รวมทั้งชุมชนมีความเข้มแข็งพึ่งพาตนเองได้
๓. เพื่อให้เศรษฐกิจเข้มแข็ง แข่งขันได้ มีเสถียรภาพ และมีความยั่งยืนสร้างความเข้มแข็งของฐานการผลิตและบริการเดิมและขยายฐานใหม่โดยการใช้นวัตกรรมที่เข้มข้นมากขึ้นสร้างความเข้มแข็งของเศรษฐกิจฐานราก และสร้างความมั่นคงทางพลังงาน อาหาร และน้ำ
๔. เพื่อรักษาและฟื้นฟูทรัพยากรธรรมชาติและคุณภาพสิ่งแวดล้อมให้สามารถสนับสนุนการเติบโตที่เป็นมิตรกับสิ่งแวดล้อมและการมีคุณภาพชีวิตที่ดีของประชาชน
๕. เพื่อให้การบริหารราชการแผ่นดินมีประสิทธิภาพ โปร่งใส ทันสมัย และมีการทำงานเชิงบูรณาการของภาคีการพัฒนา
๖. เพื่อให้มีการกระจายความเจริญไปสู่ภูมิภาค โดยการพัฒนาภาคและเมืองเพื่อรองรับการพัฒนายกระดับฐานการผลิตและบริการเดิมและขยายฐานการผลิตและบริการใหม่
๗. เพื่อผลักดันให้ประเทศไทยมีความเชื่อมโยงกับประเทศต่างๆ ทั้งในระดับอนุภูมิภาค ภูมิภาค และนานาชาติได้อย่างสมบูรณ์และมีประสิทธิภาพ

เป้าหมายรวม

๑. คนไทยมีคุณลักษณะเป็นคนไทยที่สมบูรณ์ มีวินัย มีทัศนคติและพฤติกรรมตามบรรทัดฐานที่ดีของสังคม มีความเป็นพลเมืองตื่นรู้ มีความสามารถในการปรับตัวได้อย่างรู้เท่าทันสถานการณ์ มีความรับผิดชอบและทำประโยชน์ต่อส่วนรวม มีสุขภาพกายและใจที่ดี มีความเจริญงอกงามทางจิตวิญญาณ มีวิถีชีวิตที่พอเพียง และมีความเป็นไทย

๒. ความเหลื่อมล้ำทางด้านรายได้และความยากจนลดลง เศรษฐกิจฐานรากมีความเข้มแข็ง ประชาชนทุกคนมีโอกาสในการเข้าถึงทรัพยากร การประกอบอาชีพ และบริการทางสังคมที่มีคุณภาพอย่างทั่วถึงและเป็นธรรม กลุ่มที่มีรายได้ต่ำสุดร้อยละ ๔๐ มีรายได้เพิ่มขึ้นอย่างน้อยร้อยละ ๑๕

๓. ระบบเศรษฐกิจมีความเข้มแข็งและแข่งขันได้โครงสร้างเศรษฐกิจปรับสู่เศรษฐกิจฐานบริการและดิจิทัล มีผู้ประกอบการรุ่นใหม่และเป็นสังคมผู้ประกอบการ ผู้ประกอบการขนาดกลางและขนาดเล็ที่เข้มแข็งสามารถใช้นวัตกรรมและเทคโนโลยีดิจิทัลในการสร้างสรรค์คุณค่าสินค้าและบริการ มีระบบการผลิตและให้บริการจากฐานรายได้เดิมที่มีมูลค่าเพิ่มสูงขึ้น และมีการลงทุนในการผลิตและบริการฐานความรู้ชั้นสูงใหม่ๆ ที่เป็นมิตรกับสิ่งแวดล้อมและชุมชน รวมทั้งกระจายฐานการผลิตและการให้บริการสู่ภูมิภาคเพื่อลดความเหลื่อมล้ำ โดยเศรษฐกิจไทยมีเสถียรภาพและมีอัตราการขยายตัวเฉลี่ยร้อยละ ๕ ต่อปี และมีปัจจัยสนับสนุน อาทิ ระบบโลจิสติกส์ พลังงาน และการลงทุนวิจัยและพัฒนาที่เอื้อต่อการขยายตัวของภาคการผลิตและบริการ

๔. ทูทางธรรมชาติและคุณภาพสิ่งแวดล้อมสามารถสนับสนุนการเติบโตที่เป็นมิตรกับสิ่งแวดล้อม มีความมั่นคงทางอาหาร พลังงาน และน้ำ โดยเพิ่มพื้นที่ป่าไม้ให้ได้ร้อยละ ๔๐ ของพื้นที่ประเทศเพื่อรักษาความสมดุลของระบบนิเวศ ลดการปล่อยก๊าซเรือนกระจกในภาคพลังงานและขนส่งไม่น้อยกว่าร้อยละ ๗ ภายในปี ๒๕๖๓ เทียบกับการปล่อยในกรณีปกติ มีปริมาณหรือสัดส่วนของขยะมูลฝอยที่ได้รับการจัดการอย่างถูกหลักสุขาภิบาลเพิ่มขึ้น และรักษาคุณภาพน้ำและคุณภาพอากาศในพื้นที่วิกฤตให้อยู่ในเกณฑ์มาตรฐาน

๕. มีความมั่นคงในเอกราชและอธิปไตย สังคมปลอดภัย สามัคคี สร้างภาพลักษณ์ดี และเพิ่มความเชื่อมั่นของนานาชาติต่อประเทศไทย ความขัดแย้งทางอุดมการณ์และความคิดในสังคมลดลง ปัญหาอาชญากรรมลดลง ปริมาณความสูญเสียจากภัยโจรสลัดและการลักลอบขนส่งสินค้าและค้ายาเสพติดลดลง มีความพร้อมที่ปกป้องประชาชนจากการก่อการร้ายและภัยพิบัติทางธรรมชาติ ประเทศไทยมีส่วนร่วมในการกำหนดบรรทัดฐานระหว่างประเทศ เกิดความเชื่อมโยงการขนส่ง โลจิสติกส์ ห่วงโซ่มูลค่า เป็นหุ้นส่วนการพัฒนาที่สำคัญในอนุภูมิภาค ภูมิภาค และโลก และอัตราการเติบโตของมูลค่าการลงทุนและการส่งออกของไทยในอนุภูมิภาค ภูมิภาค และอาเซียนสูงขึ้น

๖. มีระบบบริหารจัดการภาครัฐที่มีประสิทธิภาพ ทันสมัย โปร่งใสตรวจสอบได้ กระจายอำนาจและมีส่วนร่วมจากประชาชน บทบาทภาครัฐในการให้บริการซึ่งภาคเอกชนดำเนินการแทนได้ดีกว่าลดลง เพิ่มการใช้ระบบดิจิทัลในการให้บริการ ปัญหาคอร์รัปชันลดลง และการบริหารจัดการขององค์กรปกครองส่วนท้องถิ่นมีอิสระมากขึ้น โดยอันดับประสิทธิภาพภาครัฐที่จัดทำโดยสถาบันการจัดการนานาชาติและอันดับความยากง่ายในการดำเนินธุรกิจในประเทศดีขึ้น การใช้จ่ายภาครัฐและ

ระบบงบประมาณมีประสิทธิภาพสูง ฐานภาษีกว้างขึ้น และดัชนีการรับรู้การทุจริตดีขึ้น รวมถึงมีบุคลากรภาครัฐที่มีความรู้ความสามารถและปรับตัวได้ทันกับยุคดิจิทัลเพิ่มขึ้น

ยุทธศาสตร์การพัฒนามาตามแผนพัฒนาเศรษฐกิจและสังคมแห่งชาติ ฉบับที่ ๑๒ ประกอบด้วย

๑. ยุทธศาสตร์การเสริมสร้างและพัฒนาศักยภาพทุนมนุษย์

แนวทางการพัฒนาที่สำคัญ ประกอบด้วย

(๑) ปรับเปลี่ยนค่านิยมคนไทยให้มีคุณธรรมจริยธรรม มีวินัย จิตสาธารณะ และพฤติกรรมที่พึงประสงค์

(๒) พัฒนาศักยภาพคนให้มีทักษะ ความรู้ และความสามารถในการดำรงชีวิตอย่างมีคุณค่า

(๓) ยกกระดับคุณภาพการศึกษาและการเรียนรู้ตลอดชีวิต

(๔) ลดปัจจัยเสี่ยงด้านสุขภาพและให้ทุกภาคส่วนคำนึงถึงผลกระทบต่อสุขภาพ

(๕) เพิ่มประสิทธิภาพการบริหารจัดการระบบสุขภาพภาครัฐและปรับระบบการเงินการคลังด้านสุขภาพ

(๖) พัฒนาระบบการดูแลและสร้างสภาพแวดล้อมที่เหมาะสมกับสังคมสูงวัย

(๗) ผลักดันให้สถาบันทางสังคมมีส่วนร่วมพัฒนาประเทศอย่างเข้มแข็ง

๒. ยุทธศาสตร์การสร้างความเป็นธรรมและลดความเหลื่อมล้ำในสังคม

แนวทางการพัฒนาที่สำคัญ ประกอบด้วย

(๑) การเพิ่มโอกาสให้กับกลุ่มเป้าหมายประชากรร้อยละ ๔๐ ที่มีรายได้ต่ำสุดสามารถเข้าถึงบริการที่มีคุณภาพของรัฐและมีอาชีพ

(๒) การกระจายการให้บริการภาครัฐทั้งด้านการศึกษา สาธารณสุข และสวัสดิการที่มีคุณภาพให้ครอบคลุมและทั่วถึง

(๓) เสริมสร้างศักยภาพชุมชน การพัฒนาเศรษฐกิจชุมชนและการสร้างความเข้มแข็งการเงินฐานรากตามหลักปรัชญาของเศรษฐกิจพอเพียง เพื่อให้ชุมชนสามารถพึ่งพาตนเองได้ มีสิทธิในการจัดการที่ดินและทรัพยากรภายในชุมชน

๓. ยุทธศาสตร์การสร้างการแข่งขันทางเศรษฐกิจและแข่งขันได้อย่างยั่งยืน

แนวทางการพัฒนาที่สำคัญ ประกอบด้วย

(๑) การบริหารจัดการเศรษฐกิจส่วนรวม ทั้งในด้านการคลัง

(๒) การเสริมสร้างและพัฒนาขีดความสามารถในการแข่งขันของภาคการผลิตและบริการ มุ่งเน้นการสร้างเชื่อมโยงของห่วงโซ่มูลค่าระหว่างภาคเกษตร อุตสาหกรรม บริการ และการค้าการลงทุน เพื่อยกระดับศักยภาพในการแข่งขันของประเทศ โดยยกระดับการผลิตสินค้าเกษตรและอาหารเข้าสู่ระบบมาตรฐาน ต่อยอดความเข้มแข็งของอุตสาหกรรมที่มีศักยภาพปัจจุบันเพื่อยกระดับไปสู่อุตสาหกรรมที่ใช้เทคโนโลยีขั้นสูง วางอนาคตรากฐานการพัฒนาอุตสาหกรรม เสริมสร้างขีดความสามารถการแข่งขันในเชิงธุรกิจของภาคบริการปรับปรุงแก้ไขกฎหมายและกฎระเบียบเพื่อส่งเสริมการค้าที่เป็นธรรมและอำนวยความสะดวกด้านการค้าการลงทุน

๔. ยุทธศาสตร์การเติบโตที่เป็นมิตรกับสิ่งแวดล้อมเพื่อการพัฒนาที่ยั่งยืน

แนวทางการพัฒนาสำคัญ ประกอบด้วย

- (๑) การรักษาฟื้นฟูทรัพยากรธรรมชาติ สร้างสมดุลของการอนุรักษ์และใช้ประโยชน์อย่างยั่งยืนและเป็นธรรม
- (๒) เพิ่มประสิทธิภาพการบริหารจัดการทรัพยากรน้ำเพื่อให้เกิดความมั่นคง สมดุล และยั่งยืน
- (๓) การแก้ไขปัญหาวิกฤตสิ่งแวดล้อม
- (๔) ส่งเสริมการผลิตและการบริโภคที่เป็นมิตรกับสิ่งแวดล้อม
- (๕) สนับสนุนการลดการปล่อยก๊าซเรือนกระจก และเพิ่มขีดความสามารถในการปรับตัวต่อการเปลี่ยนแปลงสภาพภูมิอากาศ
- (๖) การบริหารจัดการเพื่อลดความเสี่ยงด้านภัยพิบัติ
- (๗) การพัฒนาระบบการบริหารจัดการและกลไกแก้ไขปัญหาความขัดแย้งด้านทรัพยากรธรรมชาติและสิ่งแวดล้อม
- (๘) การพัฒนาความร่วมมือด้านสิ่งแวดล้อมระหว่างประเทศ

๕. ยุทธศาสตร์การเสริมสร้างความมั่นคงแห่งชาติเพื่อการพัฒนาประเทศสู่ความมั่นคงและยั่งยืน

แนวทางการพัฒนาสำคัญ ประกอบด้วย

- (๑) การรักษาความมั่นคงภายใน เพื่อให้เกิดความสงบในสังคมและดำรงไว้ซึ่งสถาบันหลักของชาติ
- (๒) การพัฒนาเสริมสร้างศักยภาพการป้องกันประเทศเพื่อเตรียมความพร้อมในการรับมือภัยคุกคามทั้งการทหารและภัยคุกคามอื่นๆ
- (๓) การส่งเสริมความร่วมมือกับต่างประเทศด้านความมั่นคง เพื่อบูรณาการความร่วมมือกับมิตรประเทศเพื่อผลประโยชน์ทางเศรษฐกิจ สังคมและการป้องกันภัยคุกคามข้ามชาติ
- (๔) การรักษาความมั่นคงและผลประโยชน์ของชาติทางทะเลเพื่อคงไว้ซึ่งอำนาจอธิปไตยและสิทธิอธิปไตยในเขตทะเล
- (๕) การบริหารจัดการความมั่นคงเพื่อการพัฒนา เพื่อให้เกิดความสอดคล้องกันระหว่างแผนงานที่เกี่ยวข้องกับความมั่นคงการพัฒนาภายใต้การมีส่วนร่วมของภาคประชาชน

๖. ยุทธศาสตร์การบริหารจัดการในภาครัฐ การป้องกันการทุจริตประพฤติมิชอบ และธรรมาภิบาลในสังคมไทย

แนวทางการพัฒนาสำคัญ ประกอบด้วย

- (๑) ปรับปรุงโครงสร้างหน่วยงาน บทบาทภารกิจ และคุณภาพบุคลากรภาครัฐ ให้มีความโปร่งใส ทันสมัย คล่องตัว มีขนาดที่เหมาะสม เกิดความคุ้มค่า
- (๒) ปรับปรุงกระบวนการงบประมาณ และสร้างกลไกในการติดตามตรวจสอบการเงินการคลังภาครัฐ เพื่อให้การจัดสรรและการใช้จ่ายมีประสิทธิภาพ

(๓) เพิ่มประสิทธิภาพและยกระดับการให้บริการสาธารณะให้ได้มาตรฐานสากล เพื่อให้ประชาชนและภาคธุรกิจได้รับบริการที่มีคุณภาพ ได้มาตรฐาน และอำนวยความสะดวกตรงตามความต้องการ

(๔) เพิ่มประสิทธิภาพการบริหารจัดการให้แก่องค์กรปกครองส่วนท้องถิ่น เพื่อให้ประชาชนได้รับการบริการอย่างมีประสิทธิภาพและทั่วถึง

(๕) ป้องกันและปราบปรามการทุจริตและประพฤติมิชอบ เพื่อให้สังคมไทยมีวินัย โปร่งใส และยุติธรรม

(๖) ปฏิรูปกฎหมายและกระบวนการยุติธรรมให้มีความทันสมัย เป็นธรรม และสอดคล้องกับข้อบังคับสากลหรือข้อตกลงระหว่างประเทศ

๗. ยุทธศาสตร์การพัฒนาโครงสร้างพื้นฐานและระบบโลจิสติกส์

แนวทางการพัฒนาสำคัญ ประกอบด้วย

(๑) การพัฒนาโครงสร้างพื้นฐานด้านขนส่ง

(๒) การสนับสนุนการพัฒนาระบบขนส่ง

(๓) พัฒนาระบบโลจิสติกส์

(๔) พัฒนาด้านพลังงาน

(๕) พัฒนาเศรษฐกิจดิจิทัล

(๖) พัฒนาระบบน้ำประปา

๘. ยุทธศาสตร์การพัฒนาวิทยาศาสตร์ เทคโนโลยี วิจัย และนวัตกรรม

แนวทางการพัฒนาสำคัญ ประกอบด้วย

(๑) เร่งส่งเสริมการลงทุนวิจัยและพัฒนาและผลักดันสู่การใช้ประโยชน์ในเชิงพาณิชย์ และเชิงสังคม

(๒) พัฒนาผู้ประกอบการให้เป็นผู้ประกอบการทางเทคโนโลยี

(๓) พัฒนาสภาวะแวดล้อมของการพัฒนาวิทยาศาสตร์ เทคโนโลยี วิจัย และนวัตกรรม ด้านบุคลากรวิจัย

๙. ยุทธศาสตร์การพัฒนาภาค เมือง และพื้นที่เศรษฐกิจ

แนวทางการพัฒนาสำคัญ ประกอบด้วย

(๑) การพัฒนาภาคเพื่อสร้างโอกาสทางเศรษฐกิจให้กระจายตัวอย่างทั่วถึง พัฒนาภาคเหนือให้เป็นฐานเศรษฐกิจสร้างสรรค์มูลค่าสูง พัฒนาภาคตะวันออกเฉียงเหนือให้หลุดพ้นจากความยากจนสู่เป้าหมายการพึ่งตนเอง พัฒนาภาคกลางเป็นฐานเศรษฐกิจชั้นนำ พัฒนาภาคใต้เป็นฐานการสร้างรายได้ที่หลากหลาย

(๒) การพัฒนาเมือง

(๓) การพัฒนาพื้นที่เศรษฐกิจ

๑๐. ยุทธศาสตร์ความร่วมมือระหว่างประเทศเพื่อการพัฒนา

แนวทางการพัฒนาสำคัญ ประกอบด้วย

- (๑) ขยายความร่วมมือทางการค้าและการลงทุนกับมิตรประเทศ และแสวงหาตลาดใหม่สำหรับสินค้าและบริการของไทย
- (๒) พัฒนาความเชื่อมโยงด้านการคมนาคมขนส่ง โลจิสติกส์ และโทรคมนาคมในกรอบความร่วมมืออนุภูมิภาคภายใต้แผนงาน GMS, ACMECS, IMT-GT, BIMSTEC , และ JDS และภูมิภาคอาเซียนเพื่ออำนวยความสะดวกและลดต้นทุนด้านโลจิสติกส์
- (๓) พัฒนาและส่งเสริมให้ไทยเป็นฐานของการประกอบธุรกิจ การบริการ และการลงทุนที่โดดเด่นในภูมิภาค
- (๔) ส่งเสริมการลงทุนไทยในต่างประเทศของผู้ประกอบการไทย
- (๕) เปิดประตูการค้าและพัฒนาความร่วมมือกับประเทศเพื่อนบ้านในลักษณะหุ้นส่วนทางยุทธศาสตร์ทั้งในระดับอนุภูมิภาคและภูมิภาคที่มีความเสมอภาคกัน
- (๖) สร้างความเป็นหุ้นส่วนการพัฒนาประเทศในอนุภูมิภาค ภูมิภาค และนานาชาติ
- (๗) เข้าร่วมเป็นภาคีความร่วมมือระหว่างประเทศโดยมีบทบาทที่สร้างสรรค์
- (๘) ส่งเสริมความร่วมมือกับภูมิภาคและนานาชาติในการสร้างความมั่นคงในทุกด้านที่เกี่ยวข้องกับเรื่องความอยู่ดีมีสุขของประชาชน
- (๙) บูรณาการภารกิจด้านความร่วมมือระหว่างประเทศและด้านการต่างประเทศ
- (๑๐) ส่งเสริมให้เกิดการปรับตัวภายในประเทศที่สำคัญ

แนวคิด เป้าหมาย และหมุดหมายของการพัฒนาในช่วงแผนพัฒนาเศรษฐกิจและสังคมแห่งชาติ ฉบับที่ ๑๓ (พ.ศ. ๒๕๖๖ – ๒๕๗๐)

▲ หลักการและแนวคิด

(ร่าง) แผนพัฒนาฯ ฉบับที่ ๑๓ มีจุดมุ่งหมายสูงสุดเพื่อขับเคลื่อนการพัฒนาประเทศให้สามารถบรรลุผลตามเป้าหมายการพัฒนาระยะยาวที่กำหนดไว้ในยุทธศาสตร์ชาติ โดยมุ่งหวังให้แผนพัฒนาฯ ฉบับที่ ๑๓ (พ.ศ. ๒๕๖๖ – ๒๕๗๐) ทำหน้าที่เป็นกลไกในการขับเคลื่อนที่มีลำดับความสำคัญสูงต่อการพัฒนาประเทศใน ระยะ ๕ ปี และเพื่อผลักดันให้ประเทศสามารถก้าวข้ามความท้าทายต่าง ๆ เพื่อขับเคลื่อนสู่ความเจริญเติบโตที่ทุกภาคส่วนได้รับประโยชน์อย่างเท่าเทียมกัน โดย (ร่าง) แผนพัฒนาฯ ฉบับที่ ๑๓ ได้กำหนดทิศทางและเป้าหมายของการพัฒนาบนพื้นฐานของหลักการและแนวคิดที่สำคัญ ๔ ประการ ได้แก่

๑. หลักปรัชญาของเศรษฐกิจพอเพียง
๒. แนวคิด Resilience ซึ่งเป็นแนวคิดที่มุ่งเน้นการลดความเปราะบางต่อความเปลี่ยนแปลง
๓. เป้าหมายการพัฒนาอย่างยั่งยืนของสหประชาชาติซึ่งอยู่บนพื้นฐานของแนวคิด “ไม่ทิ้งใครไว้ข้างหลัง”

๔. โมเดลเศรษฐกิจ BCG ซึ่งเป็นแนวคิดการพัฒนาเศรษฐกิจใน ๓ รูปแบบควบคู่กัน ได้แก่ เศรษฐกิจชีวภาพ เศรษฐกิจหมุนเวียน และเศรษฐกิจสีเขียว

นอกจากนี้ การจัดทำแผนพัฒนาฯ ฉบับที่ ๑๓ ยังคำนึงถึงเงื่อนไขและข้อจำกัดของการพัฒนาประเทศที่สืบเนื่องมาจากการแพร่ระบาดของโรคโควิด-๑๙ รวมทั้งปัจจัยต่าง ๆ ที่เกี่ยวข้องทั้งทางตรงและทางอ้อมซึ่งจะส่งผลให้บริบทของประเทศและของโลกเปลี่ยนแปลงไปในอนาคต

▲ วัตถุประสงค์และเป้าหมายการพัฒนา

การวางกรอบการพัฒนาประเทศในระยะ ๕ ปี ภายใต้แผนพัฒนาฯ ฉบับที่ ๑๓ มีความมุ่งหมายที่จะเร่งเพิ่มศักยภาพของประเทศในการรับมือกับความเสี่ยงที่อาจส่งผลกระทบต่อฐานเศรษฐกิจและเสริมสร้างความสามารถในการสร้างสรรค์ประโยชน์จากโอกาสที่เกิดขึ้นได้อย่างเหมาะสมและทันต่อเวลาที่การกำหนดทิศทางการพัฒนาประเทศในระยะของแผนพัฒนาฯ ฉบับที่ ๑๓ จึงมีวัตถุประสงค์เพื่อพลิกโฉมประเทศไทยสู่ “สังคมก้าวหน้า เศรษฐกิจสร้างมูลค่าอย่างยั่งยืน” ซึ่งหมายถึงการสร้างการเปลี่ยนแปลงที่ครอบคลุมตั้งแต่ระดับโครงสร้าง นโยบาย และกลไก เพื่อมุ่งเสริมสร้างสังคมที่ก้าวทันพลวัตของโลก และเกื้อหนุนให้คนไทยมีโอกาสที่จะพัฒนาตนเองได้อย่างเต็มศักยภาพ พร้อมกับการปรับโครงสร้างเศรษฐกิจไปสู่การขับเคลื่อนด้วยเทคโนโลยี นวัตกรรม และความคิดสร้างสรรค์มีความสามารถในการสร้างมูลค่าเพิ่มที่สูง และคำนึงถึงความยั่งยืนด้านสิ่งแวดล้อม

▲ เป้าหมายหลัก ประกอบด้วย

๑. การปรับโครงสร้างการผลิตสู่เศรษฐกิจฐานนวัตกรรม โดยยกระดับขีดความสามารถในการแข่งขันของภาคการผลิตและบริการสำคัญให้สูงขึ้น และสามารถตอบโจทย์พัฒนาการของเทคโนโลยีและสังคมยุคใหม่ และเป็นมิตรต่อสิ่งแวดล้อมเชื่อมโยงเศรษฐกิจท้องถิ่นและผู้ประกอบการรายย่อยกับห่วงโซ่มูลค่าของภาคการผลิตและบริการเป้าหมาย รวมถึงพัฒนาระบบนิเวศที่ส่งเสริมการค้าการลงทุนและนวัตกรรม

๒. การพัฒนาคนสำหรับโลกยุคใหม่ โดยพัฒนาให้คนไทยมีทักษะและคุณลักษณะที่เหมาะสมกับโลกยุคใหม่ทั้งทักษะในด้านความรู้ทักษะทางพฤติกรรมและคุณลักษณะตามบรรทัดฐานที่ดีของสังคม เตรียมพร้อมกำลังคนที่มีคุณภาพสอดคล้องกับความต้องการของตลาดแรงงาน เอื้อต่อการปรับโครงสร้างเศรษฐกิจไปสู่ภาคการผลิตและบริการเป้าหมายที่มีศักยภาพและผลิตภาพสูงขึ้น รวมทั้งพัฒนาหลักประกันและความคุ้มครองทางสังคมเพื่อส่งเสริมความมั่นคงในชีวิต

๓. การมุ่งสู่สังคมแห่งโอกาสและความเป็นธรรม โดยลดความเหลื่อมล้ำทั้งในเชิงรายได้ ความมั่งคั่งและโอกาสในการแข่งขันของภาคธุรกิจ สนับสนุนช่วยเหลือกลุ่มเปราะบางและผู้ด้อยโอกาสให้มีโอกาสในการเลื่อนชั้นทางเศรษฐกิจและสังคม รวมถึงจัดให้มีบริการสาธารณะที่มีคุณภาพอย่างทั่วถึงและเท่าเทียม

๔. การเปลี่ยนผ่านไปสู่ความยั่งยืน โดยปรับปรุงการใช้ทรัพยากรธรรมชาติในการผลิตและบริการ ให้มีประสิทธิภาพและสอดคล้องกับขีดความสามารถในการรองรับของระบบนิเวศ แก้ไขปัญหา

มลพิษสำคัญด้วยวิธีการที่ยั่งยืน โดยเฉพาะมลพิษทางอากาศ ชยะ และมลพิษทางน้ำและลดการปล่อยก๊าซเรือนกระจก เพื่อมุ่งสู่ความเป็นกลางทางคาร์บอน (Carbon neutrality) ภายในครึ่งแรกของศตวรรษนี้

๕. การเสริมสร้างความสามารถของประเทศในการรับมือกับการเปลี่ยนแปลงและความเสี่ยงภายใต้บริบทโลกใหม่ โดยการสร้างความพร้อมในการรับมือและแสวงหาโอกาสจากการเป็นสังคมสูงวัย การเปลี่ยนแปลงสภาพภูมิอากาศ ภัยโรคระบาด และภัยคุกคามทางไซเบอร์ พัฒนาโครงสร้างพื้นฐานและกลไกทางสถาบันที่เอื้อต่อการเปลี่ยนแปลงสู่ดิจิทัล รวมทั้งปรับปรุงโครงสร้างและระบบการบริหารงานของภาครัฐให้สามารถตอบสนองต่อการเปลี่ยนแปลงของบริบททางเศรษฐกิจ สังคม และเทคโนโลยีได้อย่างทันเวลา มีประสิทธิภาพ และมีธรรมาภิบาล

๓. หมายเหตุการพัฒนา

มิติภาคการผลิตและบริการเป้าหมาย

หมายเหตุที่ ๑ ไทยเป็นประเทศชั้นนำด้านสินค้าเกษตรและเกษตรแปรรูปมูลค่าสูง

หมายเหตุที่ ๒ ไทยเป็นจุดหมายของการท่องเที่ยวที่เน้นคุณภาพและความยั่งยืน

หมายเหตุที่ ๓ ไทยเป็นฐานการผลิตยานยนต์ไฟฟ้าที่สำคัญของโลก

หมายเหตุที่ ๔ ไทยเป็นศูนย์กลางทางการแพทย์และสุขภาพมูลค่าสูง

หมายเหตุที่ ๕ ไทยเป็นประตูการค้าการลงทุนและยุทธศาสตร์ทางโลจิสติกส์ที่สำคัญของภูมิภาค

หมายเหตุที่ ๖ ไทยเป็นฐานการผลิตอุปกรณ์อิเล็กทรอนิกส์อัจฉริยะที่สำคัญของโลก

มิติโอกาสและความเสมอภาคทางเศรษฐกิจและสังคม

หมายเหตุที่ ๗ ไทยมีวิสาหกิจขนาดกลางและขนาดย่อมที่เข้มแข็ง มีศักยภาพสูง และสามารถแข่งขันได้

หมายเหตุที่ ๘ ไทยมีพื้นที่และเมืองอัจฉริยะที่น่าอยู่ ปลอดภัย เดิปไตได้อย่างยั่งยืน

หมายเหตุที่ ๙ ไทยมีความยากจนข้ามรุ่นลดลง และคนไทยทุกคนมีความคุ้มครองทางสังคม

ที่เพียงพอ เหมาะสม

มิติความยั่งยืนของทรัพยากรธรรมชาติและสิ่งแวดล้อม

หมายเหตุที่ ๑๐ ไทยมีเศรษฐกิจหมุนเวียนและสังคมคาร์บอนต่ำ

หมายเหตุที่ ๑๑ ไทยสามารถลดความเสี่ยงและผลกระทบจากภัยธรรมชาติและ การเปลี่ยนแปลงสภาพภูมิอากาศ

มิติปัจจัยผลักดันการพลิกโฉมประเทศ

หมายเหตุที่ ๑๒ ไทยมีกำลังคนสมรรถนะสูง มุ่งเรียนรู้อย่างต่อเนื่อง ตอบโจทย์การพัฒนาแห่งอนาคต

หมายเหตุที่ ๑๓ ไทยมีภาครัฐที่ทันสมัย มีประสิทธิภาพ และตอบโจทย์ประชาชน

▶ แผนกลยุทธ์รายหมุดหมาย

▶ หมุดหมายที่ ๑

เป้าหมายการพัฒนา ไทยเป็นประเทศชั้นนำด้านสินค้าเกษตรและเกษตรแปรรูปมูลค่าสูง

เป้าหมาย

เป้าหมายที่ ๑ มูลค่าเพิ่มของสินค้าเกษตรและเกษตรแปรรูปสูงขึ้น

เป้าหมายที่ ๒ พัฒนาโครงสร้างพื้นฐานและระบบบริหารจัดการเพื่อคุณภาพ ความมั่นคง อาหาร และความยั่งยืนของภาคเกษตร

เป้าหมายที่ ๓ เพิ่มศักยภาพและบทบาทของผู้ประกอบการเกษตรในฐานะหุ้นส่วนเศรษฐกิจของห่วงโซ่อุปทานที่ได้รับส่วนแบ่งประโยชน์อย่างเหมาะสมและเป็นธรรม

กลยุทธ์การพัฒนา

กลยุทธ์ที่ ๑ การประยุกต์ใช้เทคโนโลยีและนวัตกรรมแบบมุ่งเป้า เพื่อให้เกิดการยกระดับกระบวนการผลิตและสร้างมูลค่าเพิ่ม

กลยุทธ์ที่ ๒ การส่งเสริมการผลิตและการขยายตัวของตลาดของสินค้าเกษตรและผลิตภัณฑ์เกษตรแปรรูปที่มีมูลค่าเพิ่มสูง

กลยุทธ์ที่ ๓ การขยายผลรูปแบบเกษตรยั่งยืนที่เป็นมิตรกับสิ่งแวดล้อมและมีมูลค่าเพิ่มสูงจากแบบอย่างความสำเร็จในประเทศ

กลยุทธ์ที่ ๔ การพัฒนาระบบบริหารจัดการน้ำเพื่อการเกษตรให้มีความสมดุลระหว่างอุปสงค์และอุปทานรวมทั้งการใช้น้ำซ้ำ

กลยุทธ์ที่ ๕ การส่งเสริมให้เอกชนลงทุนพัฒนาตลาดกลางและตลาดออนไลน์สินค้าเกษตร รวมถึงสินค้า กลุ่มปศุสัตว์และประมง

กลยุทธ์ที่ ๖ การสนับสนุนระบบประกันภัยและรับรองคุณภาพมาตรฐานสินค้าเกษตรและสินค้าเกษตรแปรรูปที่เกษตรกรเข้าถึงได้

กลยุทธ์ที่ ๗ การพัฒนาประสิทธิภาพการบริหารจัดการฟาร์มและกิจกรรมหลังการเก็บเกี่ยวเพื่อลดต้นทุน และเพิ่มมูลค่าผลผลิตของเกษตรกร

กลยุทธ์ที่ ๘ การส่งเสริมให้เกษตรกรมีที่ทำกินและรักษาพื้นที่เกษตรกรรมที่เหมาะสมไว้เป็นฐานการผลิต การเกษตร

กลยุทธ์ที่ ๙ การพัฒนาฐานข้อมูลและคลังข้อมูลที่เกี่ยวข้องกับการเกษตร รวมทั้งผลักดันให้มีการใช้ข้อมูลอย่างมีประสิทธิภาพ

กลยุทธ์ที่ ๑๐ การพัฒนาให้เกิดระบบการบริหารจัดการเพื่อความมั่นคงทางด้านอาหาร

กลยุทธ์ที่ ๑๑ การยกระดับขีดความสามารถของเกษตรกรและสถาบันเกษตรกร

กลยุทธ์ที่ ๑๒ การพัฒนาภาคีเพื่อเชื่อมโยงภาคีต่าง ๆ ทั้งภาคเอกชน ส่วนราชการ กลุ่มเกษตรกร และนักวิชาการในพื้นที่ในการเป็นหุ้นส่วนทางเศรษฐกิจในการพัฒนาภาคเกษตรตลอดห่วงโซ่อุปทาน

► หมายเหตุที่ ๒

เป้าหมายการพัฒนา ไทยเป็นจุดหมายของการท่องเที่ยวที่เน้นคุณภาพและความยั่งยืน

เป้าหมาย

เป้าหมายที่ ๑ การท่องเที่ยวไทยเป็นการท่องเที่ยวคุณภาพสูงที่เชื่อมโยงกับอุตสาหกรรมและบริการที่มีศักยภาพอื่น

เป้าหมายที่ ๒ การปรับโครงสร้างการท่องเที่ยวให้พึ่งพานักท่องเที่ยวในประเทศและมีการกระจายโอกาสทางเศรษฐกิจมากขึ้น

กลยุทธ์การพัฒนา

กลยุทธ์ที่ ๑ การส่งเสริมการพัฒนากิจกรรม สินค้า และบริการ การท่องเที่ยวมูลค่าเพิ่มสูง

กลยุทธ์ที่ ๒ การพัฒนาและยกระดับการท่องเที่ยวที่มีศักยภาพรองรับนักท่องเที่ยวทั่วไป

กลยุทธ์ที่ ๓ การยกระดับบริการและการบริหารจัดการการท่องเที่ยวให้ได้มาตรฐานเป็นที่ยอมรับของตลาดสากล

กลยุทธ์ที่ ๔ การพัฒนาทักษะและศักยภาพของบุคลากรในภาคการท่องเที่ยว

กลยุทธ์ที่ ๕ การปรับปรุงกฎหมาย/กฎระเบียบ และขั้นตอนที่ล่าสมัยและเป็นอุปสรรคต่อการทำธุรกิจและการขอใบอนุญาตของผู้ประกอบการรายย่อย

กลยุทธ์ที่ ๖ การพัฒนาระบบข้อมูลการท่องเที่ยวให้เป็นระบบการท่องเที่ยวอัจฉริยะที่นักท่องเที่ยวผู้ประกอบการ และภาครัฐ สามารถเข้าถึงและใช้ประโยชน์ได้ง่าย

► หมายเหตุที่ ๓

เป้าหมายการพัฒนา ไทยเป็นฐานการผลิตยานยนต์ไฟฟ้าที่สำคัญของโลก

เป้าหมาย

เป้าหมายที่ ๑ การสร้างอุปสงค์ของรถยนต์ไฟฟ้าประเภทต่าง ๆ เพื่อการใช้ในประเทศและส่งออก

เป้าหมายที่ ๒ ผู้ประกอบการเดิมสามารถปรับตัวไปสู่การผลิตยานยนต์ไฟฟ้าและมีการลงทุนเทคโนโลยียานยนต์ไฟฟ้าที่สำคัญภายในประเทศ

เป้าหมายที่ ๓ การสร้างความพร้อมของปัจจัยสนับสนุนอย่างเป็นระบบ

กลยุทธ์การพัฒนา

กลยุทธ์ที่ ๑ การส่งเสริมให้ผู้ใช้ในภาคส่วนต่าง ๆ ของประเทศปรับเปลี่ยนมาใช้ยานยนต์ไฟฟ้าเพิ่มมากขึ้น

กลยุทธ์ที่ ๒ การสนับสนุนให้เกิดการขยายตัวของตลาดส่งออกยานยนต์ไฟฟ้า

กลยุทธ์ที่ ๓ การกำหนดเป้าหมาย/แผน และดำเนินการเปลี่ยนผ่านอุตสาหกรรมยานยนต์เดิมไปสู่ยานยนต์ไฟฟ้าอย่างเป็นระบบชัดเจนตลอดห่วงโซ่อุปทานในระยะ ๕ ปี

กลยุทธ์ที่ ๔ การยกระดับขีดความสามารถของผู้ประกอบการไทยในการลงทุนผลิตยานยนต์ไฟฟ้า แบตเตอรี่ และชิ้นส่วนสำคัญ

กลยุทธ์ที่ ๕ มาตรการสำหรับกลุ่มผู้ได้รับผลกระทบ

กลยุทธ์ที่ ๖ การวิจัยพัฒนาเทคโนโลยีและนวัตกรรมที่เกี่ยวข้องกับยานยนต์ไฟฟ้าและยานยนต์ไร้คนขับ

กลยุทธ์ที่ ๗ โครงสร้างพื้นฐานด้านพลังงานที่มีความพร้อมรองรับปริมาณการใช้งานยานยนต์ไฟฟ้าในอนาคตได้อย่างเหมาะสมและเพียงพอ

กลยุทธ์ที่ ๘ การปรับปรุงและจัดทำกฎระเบียบที่เกี่ยวข้องให้เอื้อกับการเติบโตอุตสาหกรรมยานยนต์ไฟฟ้า และให้ความสำคัญกับการบูรณาการการทำงานร่วมกันระหว่างรัฐและเอกชน

กลยุทธ์ที่ ๙ การผลิตและพัฒนาทักษะแรงงานให้สอดคล้องกับความต้องการของอุตสาหกรรมยานยนต์ไฟฟ้า

กลยุทธ์ที่ ๑๐ มาตรฐานด้านคุณสมบัติและความปลอดภัย

กลยุทธ์ที่ ๑๑ การสนับสนุนเงินทุนให้กับผู้ประกอบการที่ลงทุนในอุตสาหกรรมยานยนต์พลังงานสะอาด

► หมายเหตุที่ ๔

เป้าหมายการพัฒนา ไทยเป็นศูนย์กลางทางการแพทย์และสุขภาพมูลค่าสูง

เป้าหมาย

เป้าหมายที่ ๑ ไทยมีศักยภาพในการสร้างมูลค่าทางเศรษฐกิจจากสินค้าและบริการสุขภาพ

เป้าหมายที่ ๒ องค์ความรู้ด้านการแพทย์และสาธารณสุขมีศักยภาพเอื้อต่อการสร้างมูลค่าเพิ่มในสินค้าและบริการทางสุขภาพ

เป้าหมายที่ ๓ ประชาชนไทยได้รับความเป็นธรรมในการเข้าถึงบริการสุขภาพ

เป้าหมายที่ ๔ ระบบบริหารจัดการภาวะฉุกเฉินด้านสุขภาพมีความพร้อมรองรับภัยคุกคามสุขภาพ

กลยุทธ์การพัฒนา

กลยุทธ์ที่ ๑ บริการทางการแพทย์ที่มีศักยภาพในการสร้างมูลค่าทางเศรษฐกิจ

กลยุทธ์ที่ ๒ ไทยเป็นศูนย์กลางบริการเพื่อส่งเสริมสุขภาพระดับโลก

กลยุทธ์ที่ ๓ การสร้างมูลค่าเพิ่มให้อุตสาหกรรมทางการแพทย์และสุขภาพ

กลยุทธ์ที่ ๔ การสร้างเสริมขีดความสามารถทางวิชาการด้านการศึกษา วิจัย และเทคโนโลยีทางการแพทย์

กลยุทธ์ที่ ๕ การบริหารจัดการระบบบริการสุขภาพบนพื้นฐานความสมดุลทางเศรษฐกิจและสุขภาพของคนไทย

กลยุทธ์ที่ ๖ การยกระดับศักยภาพระบบบริหารจัดการภาวะฉุกเฉินด้านสาธารณสุขเพื่อลดผลกระทบต่อบริการทางเศรษฐกิจและสุขภาพ

► หมายเหตุที่ ๕

เป้าหมายการพัฒนา ไทยเป็นประตูการค้าการลงทุนและยุทธศาสตร์ทางโลจิสติกส์ที่สำคัญของภูมิภาค

เป้าหมาย

เป้าหมายที่ ๑ ไทยเป็นประตูการค้าการลงทุนในภูมิภาค

เป้าหมายที่ ๒ ไทยเป็นห่วงโซ่อุปทานของภูมิภาค

เป้าหมายที่ ๓ ไทยเป็นประตูและทางเชื่อมโครงข่ายคมนาคมและโลจิสติกส์ของภูมิภาค

กลยุทธ์การพัฒนา

กลยุทธ์ที่ ๑ การสร้างจุดยืนของไทยภายใต้บริบทโลกใหม่

กลยุทธ์ที่ ๒ พัฒนาโครงสร้างพื้นฐานเพื่อเป็นประตูการค้าการลงทุนและฐานเศรษฐกิจสำคัญของภูมิภาค

กลยุทธ์ที่ ๓ ผลักดันการลงทุนเพื่อปรับโครงสร้างอุตสาหกรรมเป้าหมายสู่ไทยแลนด์ ๔.๐

► หมายเหตุที่ ๖

เป้าหมายการพัฒนา ไทยเป็นฐานการผลิตอุปกรณ์อิเล็กทรอนิกส์อัจฉริยะที่สำคัญของโลก

เป้าหมาย

เป้าหมายที่ ๑ เศรษฐกิจดิจิทัลภายในประเทศมีการขยายตัวเพิ่มขึ้น

เป้าหมายที่ ๒ การส่งออกของอุตสาหกรรมอิเล็กทรอนิกส์อัจฉริยะของประเทศเพิ่มขึ้น

เป้าหมายที่ ๓ มูลค่าอุตสาหกรรมดิจิทัลและอุตสาหกรรมอิเล็กทรอนิกส์อัจฉริยะของประเทศมีการขยายตัวเพิ่มขึ้น

กลยุทธ์การพัฒนา

กลยุทธ์ที่ ๑ การขับเคลื่อนสังคมและเศรษฐกิจไทยด้วยดิจิทัล

กลยุทธ์ที่ ๒ การพัฒนาต่อยอดฐานอุตสาหกรรมไฟฟ้าและอิเล็กทรอนิกส์

กลยุทธ์ที่ ๓ อุตสาหกรรมดิจิทัลในประเทศที่สามารถแข่งขันได้

กลยุทธ์ที่ ๔ พัฒนาระบบนิเวศเพื่อสนับสนุนการพัฒนาอุตสาหกรรมอิเล็กทรอนิกส์อัจฉริยะ อุตสาหกรรม และบริการดิจิทัล

► หมายเหตุที่ ๗

เป้าหมายการพัฒนา ไทยมีวิสาหกิจขนาดกลางและขนาดย่อมที่เข้มแข็ง มีศักยภาพสูงและสามารถ แข่งขันได้

เป้าหมาย

เป้าหมายที่ ๑ วิสาหกิจขนาดกลางและขนาดย่อมมีสภาพแวดล้อมที่เอื้ออำนวยต่อการเติบโต และแข่งขันได้

เป้าหมายที่ ๒ วิสาหกิจขนาดกลางและขนาดย่อมมีศักยภาพสูงในการดำเนินธุรกิจสามารถยกระดับและปรับตัวเข้าสู่การแข่งขันใหม่

เป้าหมายที่ ๓ วิสาหกิจขนาดกลางและขนาดย่อมสามารถเข้าถึงและได้รับการส่งเสริมอย่างมีประสิทธิภาพจากภาครัฐ

กลยุทธ์การพัฒนา

กลยุทธ์ที่ ๑ การพัฒนาระบบนิเวศให้เอื้ออำนวยต่อการทำธุรกิจและการยกระดับความสามารถในการแข่งขันของวิสาหกิจขนาดกลางและขนาดย่อม

กลยุทธ์ที่ ๒ การพัฒนาแพลตฟอร์มเชื่อมโยงฐานข้อมูลวิสาหกิจขนาดกลางและขนาดย่อมและส่งเสริมให้วิสาหกิจขนาดกลางและขนาดย่อมเข้าสู่ระบบ

กลยุทธ์ที่ ๓ การจัดให้มีกลไกทางการเงินที่เหมาะสมกับลักษณะเฉพาะของวิสาหกิจขนาดกลางและขนาดย่อมเพื่อให้วิสาหกิจขนาดกลางและขนาดย่อมทุกกลุ่มสามารถเข้าถึงแหล่งทุนได้อย่างทั่วถึง

กลยุทธ์ที่ ๔ การส่งเสริมการพัฒนาวิสาหกิจขนาดกลางและขนาดย่อมให้เป็นผู้ประกอบการในยุคดิจิทัล

กลยุทธ์ที่ ๕ การยกระดับประสิทธิภาพกระบวนการส่งเสริมวิสาหกิจขนาดกลางและขนาดย่อมของภาครัฐ

กลยุทธ์ที่ ๖ การพัฒนาระบบนิเวศน์ให้เอื้อต่อการสร้างธุรกิจสตาร์ทอัพ และผู้ประกอบการที่ขับเคลื่อนด้วยนวัตกรรม รวมทั้งให้เข้าถึงแหล่งเงินทุนที่เหมาะสมและเชื่อมโยงเข้าสู่เครือข่ายระดับโลกและยกระดับสู่ตลาดต่างประเทศ

กลยุทธ์ที่ ๗ การส่งเสริมวิสาหกิจเพื่อสังคมให้มีศักยภาพการดำเนินการในเชิงธุรกิจ

► หมายเหตุที่ ๘

เป้าหมายการพัฒนา ไทยมีพื้นที่และเมืองอัจฉริยะที่น่าอยู่ ปลอดภัย เด็ดขาดได้อย่างยั่งยืน

เป้าหมาย

เป้าหมายที่ ๑ การเจริญเติบโตทางเศรษฐกิจของภาคและการลงทุนในเขตเศรษฐกิจพิเศษขยายตัวเพิ่มขึ้น

เป้าหมายที่ ๒ ความไม่เสมอภาคในการกระจายรายได้ของภาคลดลง

เป้าหมายที่ ๓ การพัฒนาเมืองให้มีความน่าอยู่ อย่างยั่งยืน มีความพร้อมในการรับมือและปรับตัวต่อการเปลี่ยนแปลงทุกรูปแบบเพื่อให้ประชาชนทุกกลุ่มมีคุณภาพชีวิตที่ดีอย่างทั่วถึง

กลยุทธ์การพัฒนา

กลยุทธ์ที่ ๑ การสร้างความเข้มแข็งเศรษฐกิจฐานราก

กลยุทธ์ที่ ๒ การส่งเสริมกลไกความร่วมมือภาครัฐ เอกชน ประชาชน และประชาสังคมเพื่อการพัฒนาพื้นที่และเมือง

กลยุทธ์ที่ ๓ การสร้างความพร้อมด้านโครงสร้างพื้นฐานโลจิสติกส์ และดิจิทัลรองรับพื้นที่เศรษฐกิจหลักและเมือง

กลยุทธ์ที่ ๔ การเสริมสร้างความเข้มแข็งในการบริหารจัดการพื้นที่และเมือง

► หมายเหตุที่ ๙

เป้าหมายการพัฒนา ไทยมีความยากจนข้ามรุ่นลดลง และคนไทยทุกคนมีความคุ้มครองทางสังคมที่เพียงพอ เหมาะสม

เป้าหมาย

เป้าหมายที่ ๑ ครึ่งร้อยนยากจนข้ามรุ่นมีโอกาสในการเลื่อนสถานะทางเศรษฐกิจและสังคมจนสามารถหลุดพ้นจากความยากจนได้อย่างยั่งยืน

เป้าหมายที่ ๒ คนไทยทุกช่วงวัยได้รับความคุ้มครองทางสังคมที่เพียงพอต่อการดำรงชีวิต

กลยุทธ์การพัฒนา

กลยุทธ์ที่ ๑ การแก้ปัญหาคความยากจนข้ามรุ่นแบบมุ่งเป้าให้ครัวเรือนหลุดพ้นความยากจนอย่างยั่งยืน

กลยุทธ์ที่ ๒ การสร้างโอกาสที่เสมอภาคแก่เด็กจากครัวเรือนยากจนข้ามรุ่น

กลยุทธ์ที่ ๓ การยกระดับความคุ้มครองทางสังคมสำหรับคนทุกช่วงวัย

กลยุทธ์ที่ ๔ การพัฒนาระบบความคุ้มครองทางสังคมให้มีประสิทธิภาพ

กลยุทธ์ที่ ๕ การบูรณาการฐานข้อมูลเพื่อลดความยากจนข้ามรุ่นและจัดความคุ้มครองทางสังคม

► หมายเหตุที่ ๑๐

เป้าหมายการพัฒนา ไทยมีเศรษฐกิจหมุนเวียนและสังคมคาร์บอนต่ำ

เป้าหมาย

เป้าหมายที่ ๑ การเพิ่มมูลค่าจากเศรษฐกิจหมุนเวียน และการใช้ทรัพยากรอย่างมีประสิทธิภาพ

เป้าหมายที่ ๒ การอนุรักษ์ ฟื้นฟูและใช้ประโยชน์จากทรัพยากรธรรมชาติอย่างยั่งยืน เพื่อให้ทรัพยากรธรรมชาติมีความอุดมสมบูรณ์เพิ่มขึ้น

เป้าหมายที่ ๓ การสร้างสังคมคาร์บอนต่ำและยั่งยืน เพื่อการปล่อยก๊าซเรือนกระจกและมลพิษลดลง และประชาชนมีคุณภาพชีวิตที่ดี

กลยุทธ์การพัฒนา

กลยุทธ์ที่ ๑ การพัฒนาอุตสาหกรรมและบริการตามหลักเศรษฐกิจหมุนเวียนและสังคมคาร์บอนต่ำ

กลยุทธ์ที่ ๒ การสร้างรายได้สุทธิให้ชุมชน ท้องถิ่นและเกษตรกรจากเศรษฐกิจหมุนเวียนและสังคมคาร์บอนต่ำ

กลยุทธ์ที่ ๓ การฟื้นฟูทรัพยากรธรรมชาติและเพิ่มประสิทธิภาพการใช้ทรัพยากรอย่างชาญฉลาดบนหลักปรัชญาของเศรษฐกิจพอเพียง

กลยุทธ์ที่ ๔ การพัฒนาเทคโนโลยี นวัตกรรมและกลไกสนับสนุนเศรษฐกิจหมุนเวียนและสังคมคาร์บอนต่ำ

กลยุทธ์ที่ ๕ การปรับพฤติกรรมทางเศรษฐกิจและการดำรงชีพเข้าสู่วิถีชีวิตใหม่อย่างยั่งยืน

► หมายเหตุที่ ๑๑

เป้าหมายการพัฒนา ไทยสามารถลดความเสี่ยงและผลกระทบจากภัยธรรมชาติ และการเปลี่ยนแปลงสภาพภูมิอากาศ

เป้าหมาย

เป้าหมายที่ ๑ ความเสียหายและผลกระทบจากภัยธรรมชาติและการเปลี่ยนแปลงสภาพภูมิอากาศลดลง

เป้าหมายที่ ๒ ความเสี่ยงจากภัยธรรมชาติและการเปลี่ยนแปลงสภาพภูมิอากาศลดลง

เป้าหมายที่ ๓ สังคมไทยมีภูมิคุ้มกันจากภัยธรรมชาติและการเปลี่ยนแปลงสภาพภูมิอากาศ

กลยุทธ์การพัฒนา

กลยุทธ์ที่ ๑ การป้องกันและลดผลกระทบจากภัยธรรมชาติและการเปลี่ยนแปลงสภาพภูมิอากาศในพื้นที่สำคัญ

กลยุทธ์ที่ ๒ การพัฒนาและเพิ่มศักยภาพประชาชนและชุมชนในการรับมือกับภัยธรรมชาติและการเปลี่ยนแปลงสภาพภูมิอากาศ

กลยุทธ์ที่ ๓ การใช้วิทยาศาสตร์และเทคโนโลยีในการบริหารจัดการความเสี่ยงจากภัยธรรมชาติและการเปลี่ยนแปลงสภาพภูมิอากาศ

กลยุทธ์ที่ ๔ การอนุรักษ์ฟื้นฟูทรัพยากรธรรมชาติระบบนิเวศเพื่อป้องกันและลดผลกระทบจากภัยธรรมชาติและการเปลี่ยนแปลงสภาพภูมิอากาศ

กลยุทธ์ที่ ๕ การส่งเสริมความร่วมมือกับต่างประเทศเพื่อบริหารจัดการและลดความเสี่ยงจากภัยธรรมชาติและการเปลี่ยนแปลงสภาพภูมิอากาศ

► หมายเหตุที่ ๑๒

เป้าหมายการพัฒนา ไทยมีกำลังคนสมรรถนะสูง มุ่งเรียนรู้อย่างต่อเนื่อง ตอบโจทย์การพัฒนาแห่งอนาคต

เป้าหมาย

เป้าหมายที่ ๑ คนไทยได้รับการพัฒนาอย่างเต็มศักยภาพในทุกช่วงวัย

เป้าหมายที่ ๒ กำลังคนมีสมรรถนะสูง สอดคล้องกับความต้องการของภาคการผลิตเป้าหมาย และสามารถสร้างงานอนาคต

เป้าหมายที่ ๓ ประชาชนทุกกลุ่มเข้าถึงการเรียนรู้ตลอดชีวิต

กลยุทธ์การพัฒนา

กลยุทธ์ที่ ๑ การพัฒนาคนไทยทุกช่วงวัยในทุกมิติ

กลยุทธ์ที่ ๒ การพัฒนากำลังคนสมรรถนะสูง

กลยุทธ์ที่ ๓ การส่งเสริมการเรียนรู้ตลอดชีวิต

► หมายเหตุที่ ๑๓

เป้าหมายการพัฒนา ไทยมีภาครัฐที่ทันสมัย มีประสิทธิภาพ และตอบโจทย์ประชาชน

เป้าหมาย

เป้าหมายที่ ๑ การบริการภาครัฐ มีคุณภาพเข้าถึงได้

เป้าหมายที่ ๒ ภาครัฐที่มีขีดสมรรถนะสูงคล่องตัว

กลยุทธ์การพัฒนา

กลยุทธ์ที่ ๑ การพัฒนาคุณภาพในการให้บริการภาครัฐที่ตอบโจทย์ สะดวกและประหยัด

กลยุทธ์ที่ ๒ การปรับเปลี่ยนการบริหารจัดการและโครงสร้างของภาครัฐให้ยืดหยุ่น เชื่อมโยง เปิดกว้าง และมีประสิทธิภาพเพื่อรองรับการเปลี่ยนแปลงที่เอื้อต่อการพัฒนาประเทศ

กลยุทธ์ที่ ๓ การปรับเปลี่ยนภาครัฐเป็นรัฐบาลดิจิทัลที่ใช้ข้อมูลในการบริหารจัดการเพื่อการพัฒนาประเทศ

กลยุทธ์ที่ ๔ การสร้างระบบบริหารภาครัฐที่ส่งเสริมการปรับเปลี่ยนและพัฒนาบุคลากรให้มีทักษะที่จำเป็นในการให้บริการภาครัฐดิจิทัล และปรับปรุงกฎหมาย ระเบียบ มาตรการภาครัฐให้เอื้อต่อการพัฒนาประเทศ

(๓) แผนพัฒนาภาค/แผนพัฒนากลุ่มจังหวัด/แผนพัฒนาจังหวัด

๑) แผนพัฒนาภาคเหนือ (ฉบับทบทวน ๒๕๖๕)

เป้าหมายเชิงยุทธศาสตร์ : พัฒนาเป็นฐานเศรษฐกิจสร้างสรรค์มูลค่าสูง เชื่อมโยงเศรษฐกิจ กับ ประเทศในกลุ่มอนุภูมิภาคลุ่มแม่น้ำโขง

วัตถุประสงค์

๑. เพื่อยกระดับการผลิตและการสร้างมูลค่าเพิ่มแก่สินค้าและบริการ โดยใช้ความรู้ เทคโนโลยี นวัตกรรม และภูมิปัญญาท้องถิ่นที่มีอัตลักษณ์

๒. เพื่อเชื่อมโยงห่วงโซ่มูลค่าของระบบเศรษฐกิจภาคเข้ากับระบบเศรษฐกิจของประเทศ และ ภูมิภาคเอเชียตะวันออกเฉียงใต้

๓. เพื่อดูแลช่วยเหลือคนจน และผู้สูงอายุ ให้มีคุณภาพชีวิตที่ดี พึ่งพาตนเอง พึ่งพา ครอบครัว และพึ่งพากันในชุมชนได้

๔. เพื่อแก้ไขปัญหาด้านทรัพยากรธรรมชาติและสิ่งแวดล้อม ได้แก่ การบริหารจัดการน้ำ ป่าต้นน้ำ และปัญหาหมอกควัน

ยุทธศาสตร์การพัฒนาของแผนพัฒนาภาคเหนือ

ยุทธศาสตร์ที่ ๑ พัฒนาการท่องเที่ยวและธุรกิจบริการต่อเนื่องให้มีคุณภาพ สามารถสร้างมูลค่าเพิ่มอย่างยั่งยืน และกระจายประโยชน์อย่างทั่วถึง รวมทั้งต่อยอดการผลิตสินค้าและบริการที่มีศักยภาพสูงด้วยภูมิปัญญาและนวัตกรรม

แนวทางการพัฒนา

- ๑) พัฒนากลุ่มท่องเที่ยวที่มีศักยภาพ ตามแนวทางการท่องเที่ยวเชิงสร้างสรรค์และวัฒนธรรม
- ๒) พัฒนาต่อยอดอุตสาหกรรมและบริการเป้าหมายที่มีศักยภาพสูง

ยุทธศาสตร์ที่ ๒ ใช้โอกาสจากเขตเศรษฐกิจพิเศษ และการเชื่อมโยงกับอนุภูมิภาค GMS BIMSTEC และ AEC เพื่อขยายฐานเศรษฐกิจของภาค

แนวทางการพัฒนา

- ๑) เสริมศักยภาพของโครงสร้างพื้นฐาน และวางผังเมืองทั้งเมืองหลักและเมืองชายแดน
- ๒) พัฒนาเชียงใหม่เป็นเมืองศูนย์กลางเศรษฐกิจ
- ๓) พัฒนาเมืองสถานีขนส่งระบบรางที่นครสวรรค์ แพร่ (อำเภอเด่นชัย) เชียงราย (อำเภอเชียงของ) และเมืองในพื้นที่เศรษฐกิจพิเศษชายแดน
 - ๔) พัฒนาผู้ประกอบการและบุคลากรให้มีความรู้ มีทักษะฝีมือ เข้าถึงข้อมูลกฎระเบียบการดำเนินธุรกิจ ในธุรกิจระดับภูมิภาค และสากล
 - ๕) พัฒนาสินค้าที่มีศักยภาพสามารถแข่งขันได้

ยุทธศาสตร์ที่ ๓ ยกกระดับเป็นฐานการผลิตเกษตรอินทรีย์และเกษตรปลอดภัย เชื่อมโยงสู่อุตสาหกรรมเกษตรแปรรูปที่สร้างมูลค่าเพิ่มสูง

แนวทางการพัฒนา

- ๑) พัฒนาฐานการผลิตสินค้าเกษตรอินทรีย์ในพื้นที่ภาคเหนือตอนบน และเกษตรปลอดภัยในพื้นที่ภาคเหนือตอนล่าง
- ๒) สนับสนุนการเชื่อมโยงผลผลิตเกษตรสู่อุตสาหกรรมเกษตรแปรรูปที่มีศักยภาพ
- ๓) พัฒนาอุตสาหกรรมชีวภาพอย่างบูรณาการตลอดห่วงโซ่มูลค่า และเชื่อมโยงกับอุตสาหกรรมเกษตรชีวภาพ อุตสาหกรรมแปรรูปอาหาร และแปรรูปชีวมวล
 - ๔) สนับสนุนการวิจัยและพัฒนาทางการเกษตรทั้งระบบ
 - ๕) สร้างและพัฒนาเกษตรกรรุ่นใหม่ให้เป็นเกษตรกรอัจฉริยะ (Smart Farmer)
- ๖) พัฒนาช่องทางตลาดออนไลน์และระบบโลจิสติกส์สำหรับสินค้าเกษตรจากชุมชน
- ๗) พัฒนาแหล่งน้ำเพื่อการเกษตรอย่างเป็นระบบเครือข่ายที่เชื่อมโยง

ยุทธศาสตร์ที่ ๔ พัฒนาคุณภาพชีวิตและแก้ไขปัญหาความยากจน พัฒนาระบบ ดูแลผู้สูงอายุอย่างมีส่วนร่วมของครอบครัวและชุมชน ยกกระดับทักษะฝีมือแรงงานภาคบริการ

แนวทางการพัฒนา

- ๑) ส่งเสริมการสร้างรายได้และการมีงานทำของผู้สูงอายุและผู้มีรายได้น้อย
- ๒) พัฒนาระดับรายได้และคุณภาพชีวิตของประชาชนในพื้นที่ที่มีข้อจำกัด ทางกายภาพและมีปัญหาความยากจน ตามแนวทางแม่ฮ่องสอนโมเดล
 - ๓) พัฒนาระบบการดูแลสุขภาพผู้สูงอายุระยะยาวสำหรับผู้สูงอายุที่มีภาวะพึ่งพิง
 - ๔) พัฒนาแรงงานให้มีความรู้และทักษะในการประกอบอาชีพตรงตามความต้องการ ของตลาดแรงงาน ควบคู่ไปกับการยกระดับทักษะฝีมือให้สูงขึ้น
 - ๕) สร้างความเข้มแข็งและสร้างสภาพแวดล้อมในการพัฒนาให้กับสถาบันครอบครัว และชุมชน

ยุทธศาสตร์ที่ ๕ อนุรักษ์และฟื้นฟูป่าต้นน้ำให้คงความสมบูรณ์ จัดระบบบริหารจัดการน้ำอย่างเหมาะสมและเชื่อมโยงพื้นที่เกษตรให้ทั่วถึง ป้องกันและแก้ไขปัญหาหมอกควันอย่างยั่งยืน

แนวทางการพัฒนา

- ๑) อนุรักษ์และฟื้นฟูระบบนิเวศและป่าไม้ในพื้นที่ป่าต้นน้ำในพื้นที่ ๘ จังหวัด ภาคเหนือตอนบน
- ๒) พัฒนาการจัดการน้ำเชิงลุ่มน้ำทั้งระบบในลุ่มน้ำหลักของภาค
- ๓) แก้ไขปัญหาหมอกควันในพื้นที่ภาคเหนือตอนบนและจังหวัดตาก

๒) แผนพัฒนาภาคเหนือตอนล่าง ๒ พ.ศ. ๒๕๖๖ - ๒๕๗๐

เป้าหมายการพัฒนากลุ่มจังหวัด

“ยกระดับสินค้าเกษตรปลอดภัยที่มีนวัตกรรม แหล่งอุตสาหกรรมฐานชีวภาพ เสริมสร้างศักยภาพการท่องเที่ยวและบริการ เป็นศูนย์กลางการค้าการลงทุนเชื่อมโยงเศรษฐกิจภูมิภาคสู่การพัฒนาอย่างยั่งยืน”

ตำแหน่งการพัฒนา

๑. ยกระดับคุณภาพและมาตรฐานสินค้าเกษตรปลอดภัย เพิ่มมูลค่าและนวัตกรรมการแปรรูปภายใต้การพัฒนาเศรษฐกิจชีวภาพเศรษฐกิจหมุนเวียนและเศรษฐกิจสีเขียว (BCG model) สู่การพัฒนาที่ยั่งยืน (SDGs)
๒. พัฒนาศักยภาพการท่องเที่ยวเน้นคุณค่าและยั่งยืน ได้มาตรฐานและปลอดภัยเป็นที่ยอมรับในระดับสากล
๓. เป็นศูนย์กลางการค้าการลงทุนและจุดยุทธศาสตร์ทางโลจิสติกส์ที่สำคัญของภูมิภาค

พันธกิจ

๑. พัฒนาการบริหารจัดการน้ำและส่งเสริมระบบโครงสร้างพื้นฐาน พัฒนาผลผลิตและเพิ่มมูลค่าสินค้าเกษตรปลอดภัยได้มาตรฐาน ครบวงจรด้วยนวัตกรรมและเทคโนโลยี
๒. พัฒนาอุตสาหกรรมแปรรูป และอุตสาหกรรมฐานชีวภาพ ให้เติบโตอย่างเป็นมิตรกับสิ่งแวดล้อมและสร้างขีดความสามารถในการแข่งขัน

๓. ยกกระดับแหล่งท่องเที่ยว สินค้าและบริการด้านการท่องเที่ยว ยกกระดับให้ได้มาตรฐานปลอดภัยเป็นที่ยอมรับ

๔. พัฒนาและยกระดับการเชื่อมโยงโครงข่ายโลจิสติกส์และส่งเสริมการค้าการลงทุน

ประเด็นการพัฒนา

ประเด็นการพัฒนาที่ ๑ เพิ่มประสิทธิภาพการบริหารจัดการน้ำ การผลิตและการสร้างมูลค่าเพิ่มสินค้าเกษตร อุตสาหกรรมฐานชีวภาพ ส่งเสริมการตลาดด้วยนวัตกรรมและเทคโนโลยีตลอดห่วงโซ่อุปทาน

เป้าหมายและตัวชี้วัด

๑. จำนวนผลผลิตต่อไร่ของสินค้าเกษตรปลอดภัยและเกษตรแปรรูปได้มาตรฐานเพิ่มขึ้น เฉลี่ยร้อยละ ๒ ต่อปี
๒. จำนวนเกษตรกรที่ได้รับมาตรฐานเกษตรปลอดภัยเพิ่มขึ้น เฉลี่ยร้อยละ ๒ ต่อปี
๓. จำนวนพื้นที่ทำการผลิตเกษตรปลอดภัยได้มาตรฐานเพิ่มขึ้น เฉลี่ยร้อยละ ๒ ต่อปี
๔. แหล่งน้ำและระบบบริหารจัดการน้ำได้รับการพัฒนาและแก้ไขปัญหาเพิ่มขึ้น เฉลี่ยร้อยละ ๒ ต่อปี
๕. เส้นทางคมนาคมได้รับการพัฒนา/ปรับปรุงเพิ่มขึ้น เฉลี่ยร้อยละ ๒ ต่อปี

แนวทางการพัฒนา

๑. พัฒนาโครงสร้างพื้นฐาน แหล่งน้ำ และระบบบริหารจัดการน้ำ เพื่อรองรับการผลิตด้านการผลิตเกษตร อุตสาหกรรม การขนส่ง ระบบโลจิสติกส์ ด้านการค้า การลงทุน
๒. พัฒนาระบบการผลิต การแปรรูป สินค้าเกษตรปลอดภัยให้ได้มาตรฐานตามความเหมาะสมของพื้นที่ (Zoning)
๓. ยกกระดับคุณภาพชีวิตบุคลากรด้านการเกษตร
๔. ส่งเสริมและสนับสนุนการใช้นวัตกรรมและเทคโนโลยี เพิ่มขีดความสามารถในการแข่งขันด้านการผลิต การแปรรูป การค้าและการตลาดสินค้าเกษตรของกลุ่มจังหวัด
๕. เพิ่มช่องทางและส่งเสริมการผลิต การค้าและการตลาดให้กับสินค้าเกษตร ตลอดจนจนการแปรรูปปรับให้เข้ากับวิถีใหม่ (New normal) โดยเฉพาะการปลูกพืชสมุนไพรสำคัญ

ประเด็นการพัฒนาที่ ๒ พัฒนาการท่องเที่ยวที่ได้มาตรฐาน ปลอดภัยและยั่งยืนยกระดับสู่สากล

เป้าหมายและตัวชี้วัด

๑. จำนวนผู้มาเยี่ยมเยือนที่เพิ่มขึ้น เฉลี่ยร้อยละ ๒ ต่อปี
๒. รายได้จากการท่องเที่ยวที่เพิ่มขึ้น เฉลี่ยร้อยละ ๒ ต่อปี
๓. เส้นทางคมนาคมได้รับการพัฒนา/ปรับปรุงเพิ่มขึ้น เฉลี่ยร้อยละ ๒ ต่อปี
๔. จำนวนบุคลากรด้านการท่องเที่ยวได้รับการพัฒนาเพิ่มขึ้น เฉลี่ยร้อยละ ๒ ต่อปี

แนวทางการพัฒนา

๑. พัฒนาฟื้นฟูแหล่งท่องเที่ยว และเส้นทางการเชื่อมการท่องเที่ยว ตามมาตรฐานการท่องเที่ยว
๒. พัฒนาสินค้า บริการ และปัจจัยสนับสนุนการท่องเที่ยวให้ได้มาตรฐาน
๓. พัฒนาการตลาดและการประชาสัมพันธ์การท่องเที่ยว
๔. พัฒนาผู้ประกอบการและบุคลากรด้านการท่องเที่ยว
๕. การเผยแพร่ประชาสัมพันธ์แหล่งท่องเที่ยวและกิจกรรมการท่องเที่ยวในกลุ่มจังหวัด

ภาคเหนือตอนล่าง ๒

ประเด็นการพัฒนาที่ ๓ ส่งเสริมการค้า การลงทุน โครงข่ายคมนาคม และสิ่งอำนวยความสะดวก
รองรับการพัฒนาและเพิ่มขีดความสามารถในการแข่งขันของภูมิภาค

เป้าหมายและตัวชี้วัด

๑. อัตราการขยายตัวของเศรษฐกิจเพิ่มขึ้น เฉลี่ยร้อยละ ๒ ต่อปี
๒. อัตราการขยายตัวภาคบริการเพิ่มขึ้น เฉลี่ยร้อยละ ๒ ต่อปี
๓. กำไรของวิสาหกิจชุมชนขนาดกลางและย่อมเพิ่มขึ้น เฉลี่ยร้อยละ ๒ ต่อปี
๔. อัตราเพิ่มของรายได้จากการจำหน่ายสินค้า OTOP เพิ่มขึ้น เฉลี่ยร้อยละ ๒ ต่อปี

แนวทางการพัฒนา

๑. เสริมสร้างความร่วมมือด้านการค้า การลงทุนทั้งในและระหว่างประเทศ
๒. พัฒนาและส่งเสริมกลุ่มจังหวัดภาคเหนือตอนล่าง ๒ ให้เป็นศูนย์กลางโลจิสติกส์และการคมนาคมในพื้นที่อย่างยั่งยืน
๓. สร้างมูลค่าเพิ่มในสินค้าและบริการ
๔. พัฒนาศักยภาพของผู้ประกอบการด้านดิจิทัล นวัตกรรมและเทคโนโลยี
๕. เพิ่มช่องทางรายได้จากการค้าการลงทุน

๓) แผนพัฒนาจังหวัดอุทัยธานี พ.ศ. ๒๕๖๖ – ๒๕๗๐

เป้าหมายการพัฒนา “ เมืองเกษตรปลอดภัย ท่องเที่ยวเชิงนิเวศสุขใจ สังคมอุทัยผาสุก ”

เป้าหมายภาพรวม

๑. การเติบโตทางเศรษฐกิจของจังหวัดขยายตัวเพิ่มขึ้น
๒. พัฒนาแหล่งท่องเที่ยวเชิงนิเวศ และการบริการด้วยนวัตกรรม เพื่อให้มีมาตรฐานความปลอดภัยและมูลค่าทางเศรษฐกิจสูงขึ้น
๓. ยกกระดับมาตรฐานเกษตรปลอดภัย เกษตรอินทรีย์
๔. ประชาชนมีคุณภาพชีวิตที่ดี มีความมั่นคงและปลอดภัยในการดำรงชีวิต และเข้าถึงสวัสดิการภาครัฐที่มีคุณภาพอย่างทั่วถึง
๕. ทรัพยากรธรรมชาติและสิ่งแวดล้อม อยู่ในเกณฑ์มาตรฐานกำหนด

ตัวชี้วัดความสำเร็จตามเป้าหมายการพัฒนา

๑. อัตราการขยายตัวของผลิตภัณฑ์จังหวัด GPP เพิ่มขึ้น
๒. มูลค่าสินค้าเกษตรปลอดภัย เกษตรอินทรีย์ เพิ่มขึ้น
๓. ความก้าวหน้าของดัชนีความมั่นคงของมนุษย์
๔. ผลการประเมินคุณธรรมและความโปร่งใสในการดำเนินงานของหน่วยงานภาครัฐ (Integrity and Transparency Assessment : ITA)
๕. ทรัพยากรธรรมชาติและสิ่งแวดล้อมที่ดีขึ้น

ประเด็นการพัฒนา

ประเด็นการพัฒนาที่ ๑ : ยกกระดับมาตรฐานการผลิตเกษตรปลอดภัย เกษตรอินทรีย์ ให้มีมูลค่าเพิ่ม

เป้าหมายการพัฒนา :

๑. ผลผลิตการเกษตรได้คุณภาพมาตรฐาน
๒. พัฒนาระบบการผลิตเกษตรอินทรีย์ให้สู่ระบบเกษตรอินทรีย์
๓. ยกกระดับการแปรรูปสินค้าเกษตรสู่มาตรฐาน
๔. ยกกระดับโครงสร้างพื้นฐานและระบบขนส่งทางการเกษตร
๕. เพิ่มประสิทธิภาพการบริหารจัดการน้ำอย่างเป็นระบบ

ตัวชี้วัดและค่าเป้าหมาย

๑. เกษตรกรที่ผลิตสินค้าปลอดภัย (GAP) ได้มาตรฐานเพิ่มขึ้น ไม่น้อยกว่าร้อยละ ๑๐
๒. พื้นที่ ที่ผลิตสินค้าเกษตรอินทรีย์เพิ่มขึ้น ไม่น้อยกว่าร้อยละ ๑๐
๓. ร้อยละของพื้นที่รับประโยชน์จากการพัฒนาแหล่งน้ำเพิ่มขึ้น
๔. มูลค่าที่เพิ่มขึ้นของสินค้าแปรรูป และนวัตกรรม ไม่น้อยกว่าร้อยละ ๑๐
๕. ร้อยละ ๑๐ ของเส้นทางคมนาคมที่ได้รับการปรับปรุง

แนวทางการพัฒนา (Value Chain)

๑. พัฒนาปัจจัยพื้นฐานด้านการเกษตรและพัฒนาเกษตรกรและปัจจัยพื้นฐานด้านการเกษตร ทั้งโครงสร้างพื้นฐานและบริหารจัดการน้ำ เพื่อการเกษตรและอุปโภค-บริโภค อย่างมีแบบแผน และเกิดประสิทธิภาพสูงสุด

๒. พัฒนาความเข้มแข็งกลุ่มเกษตรกร และสร้างการเชื่อมโยงเครือข่ายการรวมกลุ่มเกษตรกร
๓. จัดระบบโซนนิ่ง (Zoning) พื้นที่เกษตร บูรณาการครบวงจร และเชื่อมโยงกับผู้ซื้อผู้บริโภคชั้นสุดท้าย
๔. สร้างมูลค่าเพิ่ม สินค้าตัวบ่งชี้ทางภูมิศาสตร์ (GI) และสินค้าอัตลักษณ์ (กระบือลุ่มน้ำสะแกกรัง

ไก่สามดำ ปลาแรด)

๕. พัฒนาระบบการผลิตเกษตรยั่งยืน ระบบเกษตรและพัฒนาผลผลิตให้มีคุณภาพ ได้มาตรฐาน ให้มีความหลากหลายและลดต้นทุนการผลิต

๖. พัฒนานวัตกรรมสินค้าเกษตรสู่สินค้าที่มูลค่าสูง

๗. แปรรูปผลผลิตเกษตรสู่อาหารที่ตอบสนองกลุ่มเป้าหมาย เพื่อสร้างมูลค่าเพิ่ม ขยายสู่ตลาด ผู้บริโภคชั้นสุดท้ายและเป็นมิตรกับสิ่งแวดล้อม

๘. พัฒนาระบบโลจิสติกส์ให้สามารถใช้ประโยชน์ได้อย่างมีประสิทธิภาพ
๙. ส่งเสริม และพัฒนาพืชสมุนไพรแบบครบวงจร โดยใช้ชุมชนเป็นฐาน เพื่อใช้ประโยชน์ และสร้างมูลค่าเพิ่มทางเศรษฐกิจ การท่องเที่ยว สุขภาพ
๑๐. พัฒนาการตลาดและประชาสัมพันธ์ทั้งสินค้าเกษตรปลอดภัย เกษตรอินทรีย์ สินค้าตัวบ่งชี้ทางภูมิศาสตร์ (GI) และสินค้าอัตลักษณ์

ประเด็นการพัฒนาที่ ๒ : สร้างคุณค่าด้านการท่องเที่ยว ควบคู่วิถีชีวิตอัตลักษณ์ และวัฒนธรรมของจังหวัดสุโขทัย

เป้าหมายการพัฒนา : เมืองรองที่เป็นเป้าหมายปลายทางของนักท่องเที่ยว

ตัวชี้วัดและค่าเป้าหมาย

๑. ร้อยละที่เพิ่มขึ้นของจำนวนผู้เยี่ยมชมเมื่อเทียบกับปีที่ผ่านมา ไม่น้อยกว่าร้อยละ ๑๐
๒. ร้อยละที่เพิ่มขึ้นของรายได้จากการท่องเที่ยวเมื่อเทียบกับปีที่ผ่านมา ไม่น้อยกว่าร้อยละ ๑๐ (ฐานคำนวณในปี พ.ศ. ๒๕๖๒)
๓. จำนวนนักท่องเที่ยวที่พักค้างคืนเพิ่มขึ้นเมื่อเทียบกับปีที่ผ่านมา ๒ %
๔. จำนวนแหล่งท่องเที่ยวหรือบริการด้านการท่องเที่ยวที่ผ่านการรับรองมาตรฐาน/รางวัลด้านการท่องเที่ยว ปีละ ๔ แห่ง

แนวทางการพัฒนา (Value Chain)

๑. พัฒนาระบบข้อมูลการท่องเที่ยวทุกประเภทอย่างเป็นระบบครบวงจร
๒. พัฒนาฟื้นฟูแหล่งท่องเที่ยว โครงสร้างพื้นฐานและสิ่งอำนวยความสะดวกด้านการท่องเที่ยวทุกประเภทแบบครบวงจร
๓. พัฒนาส่งเสริมและสนับสนุนสินค้า และบริการด้านการท่องเที่ยว
๔. พัฒนามูลค่าเพิ่มและนวัตกรรมการท่องเที่ยว (Smart Tourism)
๕. เพิ่มประสิทธิภาพการทำการตลาดด้านท่องเที่ยวเชิงรุก
๖. บูรณาการความร่วมมือระหว่างภาครัฐและเอกชนในการเสริมสร้างความเข้มแข็งของศักยภาพแหล่งท่องเที่ยวและบุคลากรด้านการท่องเที่ยว

ประเด็นการพัฒนาที่ ๓ : ยกระดับการพัฒนาคุณภาพชีวิตตามหลักปรัชญาเศรษฐกิจพอเพียง เสริมสร้างความมั่นคงภายในและความสงบเรียบร้อย

เป้าหมายการพัฒนา :

๑. ประชาชนมีคุณภาพชีวิตที่ดีมีความมั่นคงและปลอดภัย
๒. ประชาชนได้รับการพัฒนาทักษะชีวิตตลอดช่วงวัย
๓. ประชาชนมีรายได้จากการประกอบอาชีพอย่างพอเพียงและยั่งยืน
๔. มีระบบสวัสดิการและการบริหารจัดการที่มีประสิทธิภาพเพื่อให้ประชาชนเข้าถึงสวัสดิการของภาครัฐอย่างมีคุณภาพและทั่วถึง
๕. ผู้สูงอายุสามารถดูแลตนเอง สามารถดำเนินชีวิตประจำวันได้อย่างเหมาะสม

๖. ทุกภาคส่วนมีการขับเคลื่อนตามหลักปรัชญาของเศรษฐกิจพอเพียง และขยายผลโครงการอันเนื่องมาจากพระราชดำริทั้งในระดับหน่วยงานและชุมชน

ตัวชี้วัดและค่าเป้าหมาย

๑. ร้อยละของประชาชนเข้าถึงสวัสดิการ/บริการภาครัฐ ๕ ด้าน (การศึกษา, สุขภาพอนามัย, ที่อยู่อาศัย, การทำงานการมีรายได้ และสวัสดิการทางสังคม)
๒. มีต้นแบบศูนย์พัฒนาทักษะชีวิตช่วงวัยต่าง ๆ เพิ่มขึ้น (ร.สว., ชมรมผู้สูงอายุ, ศูนย์พัฒนาเด็กเล็ก, ศูนย์พัฒนาคุณภาพชีวิตและส่งเสริมอาชีพผู้สูงอายุ) อำเภอละ ๑ แห่ง
๓. ร้อยละพฤติกรรมที่พึงประสงค์ของผู้สูงอายุ
๔. ระดับความสำเร็จในการพัฒนาระบบบริหารจัดการอุปถัมภ์ ภัยพิบัติ และสาธารณภัย
๕. จำนวนหน่วยงาน/ชุมชนที่น้อมนำหลักปรัชญาของเศรษฐกิจพอเพียงในการดำเนินชีวิตเป้าหมายเพิ่มขึ้น
๖. ร้อยละจำนวนคดีที่จับกุมได้ต่อคดีที่รับแจ้ง และผลการบังคับใช้กฎหมายจราจร (๑๐ ข้อหาหลัก) ที่เพิ่มขึ้น
๗. อัตราการเกิดคดีต่อประชากร (กลุ่มชีวิต ร่างกาย เพศ ทรัพย์สิน) ลดลง
๘. อัตราการผู้ป่วยด้วยโรคเบาหวาน ความดันโลหิตสูง
๙. จำนวนผู้ว่างงานลดลง

แนวทางการพัฒนา (Value Chain)

๑. การพัฒนาสุขภาวะทั้งด้านกายและจิต ให้ประชาชนสามารถเข้าถึงระบบสวัสดิการของภาครัฐอย่างมีคุณภาพและทั่วถึงและสามารถดูแลและร่วมเฝ้าระวัง ตลอดจนป้องกันโรคระบาด/โรคติดต่อได้
๒. การพัฒนาทักษะชีวิตตลอดทุกช่วงวัย ให้มีความเท่าทันต่อกระแสบริโภคนิยมและอิทธิพลของ Social Media
๓. การจัดการแรงงานในพื้นที่ ทั้งในเรื่องส่งเสริมการมีงานทำ และคุ้มครองแรงงานนอกระบบ
๔. ส่งเสริมพัฒนาอาชีพ/รายได้ ทั้งในเรื่องทักษะฝีมือแรงงานและความเป็นผู้ประกอบการ
๕. สร้างความปลอดภัยในชีวิตและทรัพย์สิน ด้วยการพัฒนาโครงสร้างพื้นฐานเสริมความปลอดภัยทางถนน และระบบการขนส่งสาธารณะให้ได้มาตรฐาน รวมถึงจิตสำนึกในการลดอุบัติเหตุอุบัติภัยให้กับประชาชน
๖. พัฒนาระบบสวัสดิการและบริหารจัดการกองทุนร่วมสวัสดิการภาครัฐและชุมชนที่หนุนเสริมช่วยเหลือประชาชนและนำสู่สังคมแห่งการพึ่งตนเองในระดับตำบล
๗. การเตรียมความพร้อมการก้าวเข้าสู่สังคมผู้สูงอายุ

ประเด็นการพัฒนาที่ ๔ : การบริหารจัดการทรัพยากรธรรมชาติและสิ่งแวดล้อมอย่างสมดุล
แบบมีส่วนร่วม ของทุกภาคส่วน

เป้าหมายการพัฒนา :

๑. ทรัพยากรธรรมชาติและสิ่งแวดล้อมมีความสมบูรณ์และยั่งยืน
๒. ประชาชนมีจิตสำนึกและมีส่วนร่วมในการดูแลรักษา ฟื้นฟู ป้องกัน และอนุรักษ์
ทรัพยากรธรรมชาติ
๓. เพิ่มประสิทธิภาพการใช้พลังงานเพื่อลดการใช้พลังงานสิ้นเปลืองในภาคอุตสาหกรรม
ภาคเกษตรกรรม ภาคที่อยู่อาศัย และสถานที่ราชการ

ตัวชี้วัดและค่าเป้าหมาย

๑. ร้อยละของพื้นที่ป่าไม้ สมบูรณ์ ได้รับการดูแล รักษา ป้องกัน
๒. ร้อยละของคุณภาพ แม่น้ำสายหลัก อยู่ในค่ามาตรฐาน
๓. ร้อยละของขยะมูลฝอยชุมชนที่ถูกกำจัดได้ถูกวิธีเพิ่มขึ้น
๔. ร้อยละของขยะมูลฝอยที่ชุมชนนำกลับมาใช้ประโยชน์เพิ่มขึ้น
๕. จำนวนคดีการบุกรุกป่าน้อยลง
๖. จำนวนกลุ่มเกษตรกรที่ใช้เทคโนโลยีพลังงานทดแทนเพิ่มขึ้น
๗. จำนวนครั้งของการเกิดจุดความร้อนในพื้นที่จังหวัดอุทัยธานีลดลง
๘. ร้อยละปริมาณการใช้พลังงานไฟฟ้าลดลง ไม่น้อยกว่า ๑๐% (จากค่ามาตรฐาน)
๙. จำนวนชุมชนชาวประมงที่มีจิตสำนึกและมีส่วนร่วมในการดูแลรักษา ฟื้นฟู ป้องกัน และ
อนุรักษ์ทรัพยากรประมง ไม่น้อยกว่า ๓ ชุมชน

แนวทางการพัฒนา (Value Chain)

๑. พัฒนาระบบฐานข้อมูลด้านสิ่งแวดล้อม และการอนุรักษ์พลังงาน
๒. พัฒนาเมืองที่เป็นมิตรต่อสิ่งแวดล้อม
๓. ส่งเสริมการอนุรักษ์พลังงาน เพื่อให้มีการใช้เทคโนโลยีพลังงานทดแทน
๔. ส่งเสริมให้ประชาชนทำวนเกษตรหรือเกษตรกรรมยั่งยืน ที่เป็นมิตรกับสิ่งแวดล้อม
๕. พัฒนาการบริหารจัดการขยะและน้ำเสียแบบครบวงจร
๖. สร้างกลไกการขับเคลื่อนการสร้างระบบการมีส่วนร่วมจากทุกภาคส่วนในการอนุรักษ์
ทรัพยากรธรรมชาติและสิ่งแวดล้อม
๗. สร้างจิตสำนึก การบริหารจัดการทรัพยากรประมงให้ชุมชน กำหนดเขตอนุรักษ์ สร้าง
แหล่งที่อยู่อาศัย และเพิ่มปริมาณผลผลิตสัตว์น้ำให้เป็นแหล่งขยายพันธุ์

(๔) ยุทธศาสตร์องค์การบริหารส่วนจังหวัด

วิสัยทัศน์ “ชาวอุทัยธานี กินดี อยู่ดี สังคมดี สิ่งแวดล้อมดี”

เป้าประสงค์รวม

๑. พัฒนาโครงสร้างพื้นฐาน จัดทาและพัฒนาแหล่งน้ำเพื่อการอุปโภคบริโภคและเพื่อการเกษตร
๒. พัฒนาการเกษตรสร้างความสมดุลและฟื้นฟูดูแลรักษาทรัพยากรธรรมชาติและสิ่งแวดล้อม
๓. พัฒนาเศรษฐกิจและส่งเสริมการท่องเที่ยว
๔. พัฒนาคุณภาพชีวิตและส่งเสริมอาชีพตามแนวทางปรัชญาเศรษฐกิจพอเพียง
๕. พัฒนาองค์กรสู่ธรรมาภิบาล และสร้างความร่วมมือกับทุกท้องถิ่น
๖. ส่งเสริมการศึกษา การกีฬา ศาสนาและอนุรักษ์ศิลปวัฒนธรรม ประเพณีและภูมิปัญญาท้องถิ่น
๗. ส่งเสริมการมีส่วนร่วมของประชาชนและองค์กรปกครองส่วนท้องถิ่น
๘. พัฒนาระบบบริการสาธารณสุขตามเกณฑ์มาตรฐานและส่งเสริมการป้องกันโรคติดต่อและไม่ติดต่อ

ตัวชี้วัดรวมความสำเร็จตามเป้าหมายการพัฒนา

๑. ระบบโครงสร้างพื้นฐานทั่วถึงครอบคลุมทุกพื้นที่
๒. การพัฒนาเกษตรปลอดภัย และอนุรักษ์ทรัพยากรธรรมชาติและสิ่งแวดล้อม
๓. การส่งเสริมและพัฒนาอาชีพแก่ราษฎร
๔. การพัฒนาคุณภาพชีวิต สุขภาพที่ดี การศึกษา และการกีฬาให้แก่ประชาชน
๕. ส่งเสริมให้ประชาชนมีส่วนร่วมเพื่อสร้างความเข้มแข็งสู่ชุมชน
๖. มีการพัฒนาหน่วยบริการสาธารณสุขและงานด้านสาธารณสุข

ประเด็นยุทธศาสตร์การพัฒนา :

ยุทธศาสตร์ที่ ๑ การพัฒนาโครงสร้างพื้นฐาน

เป้าหมายการพัฒนา

๑. พัฒนาถนน/สะพานที่ได้มาตรฐานและปลอดภัย เพื่อให้ประชาชนได้รับบริการขั้นพื้นฐานอย่างทั่วถึง
๒. การบริหารจัดการให้มีน้ำอุปโภค-บริโภคอย่างเพียงพอ
๓. ประชาชนมีส่วนร่วมในการบริหารจัดการแหล่งน้ำ

ตัวชี้วัดและค่าเป้าหมาย

๑. จำนวนถนนที่ก่อสร้าง ระยะทางไม่น้อยกว่า ๕ กิโลเมตร/ปี
๒. จำนวนถนนที่ได้รับการซ่อมแซม บำรุงรักษา ระยะทางไม่น้อยกว่า ๒๐ กิโลเมตร/ปี
๓. จำนวนท่อลอดที่ก่อสร้าง/ซ่อมแซม บำรุงรักษา ไม่น้อยกว่า ๕ แห่ง/ปี
๔. จำนวนสะพานที่ได้รับการซ่อมแซม บำรุงรักษาเพิ่มขึ้น ๑ แห่ง
๕. จำนวนประปา/แหล่งน้ำที่ได้รับการพัฒนาเพิ่มขึ้น ไม่น้อยกว่า ๔ แห่ง/ปี
๖. จำนวนเครือข่ายบริหารจัดการน้ำเพิ่มขึ้น ไม่น้อยกว่า ๑ เครือข่าย/ปี

แนวทางการพัฒนา

๑. ก่อสร้าง ปรับปรุง บำรุงรักษาเส้นทางคมนาคมและระบบสาธารณูปโภคโดยบูรณาการความร่วมมือกับองค์กรปกครองส่วนท้องถิ่น
๒. พัฒนาแหล่งน้ำเพื่อการอุปโภคบริโภค และน้ำเพื่อการเกษตรให้เพียงพอ
๓. มีการจัดตั้งเครือข่ายบริหารจัดการน้ำอย่างมีส่วนร่วม
๔. บูรณาการการทำงานร่วมกันกับทุกหน่วยงาน

ยุทธศาสตร์ที่ ๒ การบริหารและพัฒนาทรัพยากรธรรมชาติ สิ่งแวดล้อม และเกษตรกรรม

เป้าหมายการพัฒนา

๑. ผลผลิตทางการเกษตรมีความปลอดภัย เป็นมิตรกับสิ่งแวดล้อม
๒. ทรัพยากรป่าไม้มีความอุดมสมบูรณ์
๓. แหล่งน้ำเพื่อใช้ในการอุปโภค-บริโภคมีคุณภาพอยู่ในค่ามาตรฐาน
๔. สามารถบริหารจัดการขยะในชุมชนได้อย่างมีประสิทธิภาพ
๕. พัฒนาทรัพยากรธรรมชาติและแหล่งน้ำเพื่อการเกษตร

ตัวชี้วัดและค่าเป้าหมาย

๑. จำนวนเครือข่ายเกษตรปลอดภัยปีละ ๒ เครือข่าย
๒. ร้อยละของพื้นที่สีเขียวเพิ่มขึ้น และได้รับการดูแลรักษา ป้องกัน
๓. การตรวจวัดคุณภาพน้ำในแม่น้ำสายหลักเพื่อให้อยู่ในค่ามาตรฐาน ๔ ครั้ง/ปี
๔. ขยะอันตรายได้รับการกำจัดอย่างถูกต้องตามหลักวิชาการ

แนวทางการพัฒนา

๑. ส่งเสริมอาชีพการเกษตรและผลิตภัณฑ์ ด้านการเกษตรปลอดภัย
๒. ส่งเสริมแนวความคิดเศรษฐกิจพอเพียงและการแก้ไขปัญหาความยากจน
๓. ส่งเสริมและสนับสนุนการใช้พลังงานทางเลือกและพลังงานทดแทน
๔. ส่งเสริมและร่วมมือกับทุกภาคส่วนในการอนุรักษ์ฟื้นฟูทรัพยากรธรรมชาติและสิ่งแวดล้อม
๕. บูรณาการความร่วมมือกับภาครัฐในการเฝ้าระวัง ติดตามคุณภาพน้ำในแม่น้ำสะแกกรังและคลองสาขา
๖. มีการบริหารจัดการและการนำขยะอันตรายไปกำจัดอย่างเป็นระบบ

ยุทธศาสตร์ที่ ๓ การพัฒนาเศรษฐกิจและการท่องเที่ยวสู่ความยั่งยืน

เป้าหมายการพัฒนา

๑. พัฒนาและส่งเสริมอาชีพให้ประชาชน
๒. ปรับปรุงและพัฒนาแหล่งท่องเที่ยว
๓. ประชาสัมพันธ์แหล่งท่องเที่ยวจังหวัด
๔. ปลุกจิตสำนึกให้ประชาชนดูแล รักษาแหล่งท่องเที่ยว และอนุรักษ์ วัฒนธรรม ประเพณีอันดีงาม
๕. ส่งเสริมการท่องเที่ยวเชิงนิเวศสู่ความยั่งยืน

ตัวชี้วัดและค่าเป้าหมาย

๑. จำนวนครัวเรือนที่มีรายได้เพิ่ม ไม่น้อยกว่าร้อยละ ๒
๒. จำนวนแหล่งท่องเที่ยวได้รับการพัฒนาเพิ่มขึ้นปีละ ๑ แห่ง
๓. จำนวนการจัดกิจกรรมส่งเสริมการท่องเที่ยวปีละ ๓ กิจกรรม
๔. การบริหารจัดการแหล่งท่องเที่ยวเชิงนิเวศโดยชุมชนปีละ ๑ แห่ง

แนวทางการพัฒนา

๑. พัฒนาและส่งเสริมอาชีพให้แก่ประชาชนควบคู่ไปกับการส่งเสริมการตลาดเชื่อมโยงสู่ภูมิภาค
๒. ส่งเสริมการท่องเที่ยวเชิงนิเวศ ศาสนา ศิลปะ วัฒนธรรมและเชิงอนุรักษ์
๓. พัฒนาแหล่งท่องเที่ยวและมีกลไกการเชื่อมโยงการท่องเที่ยวเชิงนิเวศโดยชุมชน
๔. ส่งเสริมและสนับสนุนระบบสหกรณ์และวิสาหกิจชุมชน

ยุทธศาสตร์ที่ ๔ การพัฒนาคนและสังคมที่มีคุณภาพ

เป้าหมายการพัฒนา

๑. เพื่อให้ประชาชนมีความเป็นอยู่ที่ดี มีคุณภาพชีวิตที่ดี มีความปลอดภัยในชีวิต และทรัพย์สิน
๒. เพื่อส่งเสริมและพัฒนาการศึกษา การกีฬา นันทนาการ
๓. เพื่ออนุรักษ์และสืบทอดขนบธรรมเนียม ประเพณี ศาสนา ศิลปวัฒนธรรม และภูมิปัญญาท้องถิ่น
๔. เพื่อสร้างสังคมที่มีความเข้มแข็ง

ตัวชี้วัดและค่าเป้าหมาย

๑. จำนวนครั้งในการจัดกิจกรรมที่ส่งเสริมให้มีคุณภาพชีวิตที่ดี ๒ ครั้ง/ปี
๒. จำนวนครั้ง/กลุ่มเป้าหมายในการจัดกิจกรรมส่งเสริมการศึกษาและเรียนรู้ของเด็ก เยาวชน และชุมชน ๔ ครั้ง/ปี
๓. จำนวนครั้งในการจัดกิจกรรมด้านกีฬาและนันทนาการ ๔ ครั้ง/ปี
๔. จำนวนครั้งที่จัดกิจกรรมด้านประเพณี ศาสนา ศิลปวัฒนธรรมและภูมิปัญญาท้องถิ่น ๓ ครั้ง/ปี

แนวทางการพัฒนา

๑. ส่งเสริมคุณภาพชีวิตของประชาชนให้อยู่ดีมีสุข ปราศจากยาเสพติด ลดปัญหาการใช้ความรุนแรงในชุมชน ครอบครัวและสังคม
๒. ส่งเสริมและพัฒนาศักยภาพเด็ก สตรี ผู้สูงอายุ คนพิการ และผู้ด้อยโอกาส
๓. ส่งเสริมและปลูกฝังการรักษาวินัย หน้าที่ มีจิตสำนึกและความรับผิดชอบต่อสังคม
๔. ส่งเสริมและสนับสนุนการจัดการศึกษาในท้องถิ่น
๕. ส่งเสริมการกีฬาและนันทนาการ
๖. ส่งเสริม สนับสนุน อนุรักษ์ และฟื้นฟู ขนบธรรมเนียม ประเพณี ศิลปวัฒนธรรม ภูมิปัญญาท้องถิ่นและอัตลักษณ์ของชุมชน
๗. ส่งเสริมให้ความรู้ด้านภาษาให้แก่ ประชาชนในท้องถิ่นในการเป็นประชาคม อาเซียน

ยุทธศาสตร์ที่ ๕ การพัฒนาการเมือง การบริหาร

เป้าหมายการพัฒนา

๑. เพื่อให้ อบจ.อุทัยธานี เป็นหน่วยงานหลักในการบริการสาธารณะ เป็นที่ยอมรับของประชาชน โดยให้ประชาชนมีส่วนร่วมในการพัฒนาท้องถิ่น
๒. เพิ่มประสิทธิภาพในการปฏิบัติงานและการบริการ
๓. อบจ.อุทัยธานี ผ่านเกณฑ์การประเมินคุณธรรมและความโปร่งใสในการดำเนินงานของหน่วยงานรัฐ

ตัวชี้วัดและค่าเป้าหมาย

๑. จำนวนกิจกรรมบริการสาธารณะเพิ่มขึ้น ๑ กิจกรรม/ปี
๒. ประสิทธิภาพการให้บริการแก่ประชาชนเพิ่มขึ้น ๒ ครั้ง/ปี
๓. จำนวนครั้งที่ประชาชนเข้าร่วมกิจกรรม/โครงการ ๒ ครั้ง/ปี
๔. ผลการประเมิน LPA ของ อบจ.อุทัยธานี ผ่านเกณฑ์การประเมิน ไม่น้อยกว่าร้อยละ ๘๐
๕. ผลการประเมิน ITA ของ อบจ.อุทัยธานี ผ่านเกณฑ์การประเมิน ไม่น้อยกว่าร้อยละ ๘๐

แนวทางการพัฒนา

๑. พัฒนาสมรรถนะและขีดความสามารถในการบริการสาธารณะ
๒. พัฒนาระบบเทคโนโลยีสารสนเทศเพื่อการบริหารและการบริการ
๓. ส่งเสริมการบริหารจัดการบ้านเมืองตามหลักธรรมาภิบาล
๔. พัฒนาประสิทธิภาพการเฝ้าระวังและ ระบบการป้องกันและบรรเทาสาธารณภัย
๕. ส่งเสริมการทำงานแบบบูรณาการของ อบต.
๖. ส่งเสริมกระบวนการทำงานเพื่อนำไปสู่ นโยบายไทยแลนด์ ๔.๐
๗. ส่งเสริมบทบาทการมีส่วนร่วมภาคประชาชน

ยุทธศาสตร์ที่ ๖ การพัฒนาด้านการสาธารณสุข

เป้าหมายการพัฒนา

๑. การพัฒนางานสาธารณสุขมูลฐาน
๒. การป้องกันและควบคุมโรคติดต่อ
๓. การพัฒนาระบบบริการสุขภาพระดับปฐมภูมิ
๔. การส่งเสริมและสนับสนุนการแพทย์แผนไทย และการแพทย์แผนไทยประยุกต์
๕. การฟื้นฟูสมรรถภาพด้านการแพทย์
๖. การบริหารจัดการและพัฒนาการแพทย์ฉุกเฉินและระบบการส่งต่อผู้ป่วย
๗. การป้องกันและควบคุมโรคไม่ติดต่อ

ตัวชี้วัดและค่าเป้าหมาย

๑. จำนวนครั้งของการจัดกิจกรรม/โครงการด้านสาธารณสุขมูลฐานในหมู่บ้าน/ชุมชน
๒. จำนวนครั้งของการให้ความรู้ความเข้าใจแก่ประชาชนและสามารถดูแลตัวเองได้
๓. ร้อยละของหน่วยบริการปฐมภูมิผ่านเกณฑ์มาตรฐานที่กระทรวงสาธารณสุขกำหนด
๔. จำนวนครัวเรือนที่สามารถนำสมุนไพรไปใช้อย่างถูกวิธีเพิ่มขึ้น
๕. จำนวนผู้สูงอายุและผู้พิการสามารถประกอบกิจวัตรประจำวันได้เพิ่มขึ้น
๖. จำนวนบุคลากรด้านการแพทย์ฉุกเฉินผ่านการอบรมและรับรองจากสถาบันการแพทย์ฉุกเฉินแห่งชาติเพิ่มขึ้น
๗. จำนวนทุกกลุ่มวัยได้รับการคัดกรอง ป้องกันและควบคุมโรคไม่ติดต่อเพิ่มขึ้น

แนวทางการพัฒนา

๑. พัฒนางานสาธารณสุขมูลฐานให้สอดคล้องกับปัญหาสุขภาพของประชาชนอย่างทั่วถึงและมีประสิทธิภาพ
๒. เสริมสร้างความรู้ความเข้าใจในการป้องกันและควบคุมโรคติดต่อแก่ประชาชนในพื้นที่
๓. พัฒนาระบบบริการสุขภาพครอบคลุมทุกกลุ่มวัย โดยการมีส่วนร่วมของประชาชน
๔. พัฒนาและส่งเสริมให้ประชาชนมีความรู้เกี่ยวกับการใช้พืชสมุนไพรและแพทย์ทางเลือก
๕. พัฒนาเครือข่ายและผู้ดูแลผู้สูงอายุและคนพิการ
๖. พัฒนาระบบส่งต่อและระบบสารสนเทศทางการแพทย์ฉุกเฉิน
๗. ส่งเสริมทุกกลุ่มวัยให้ได้รับการคัดกรอง ป้องกันและควบคุมโรคไม่ติดต่อ

(๕) ยุทธศาสตร์ขององค์กรปกครองส่วนท้องถิ่นในเขตจังหวัดอุทัยธานี

วิสัยทัศน์ “จังหวัดอุทัยธานี กินดี อยู่ดี สิ่งแวดล้อมดี ภายใต้หลักธรรมาภิบาล ประสานความร่วมมือกับทุกท้องถิ่น”

เป้าประสงค์รวม

๑. พัฒนาโครงสร้างพื้นฐาน
๒. พัฒนาการเกษตรสร้างความสมดุลและฟื้นฟูทรัพยากรธรรมชาติและสิ่งแวดล้อม
๓. พัฒนาเศรษฐกิจและส่งเสริมการท่องเที่ยว
๔. พัฒนาคุณภาพชีวิตและส่งเสริมอาชีพตามแนวทางปรัชญาเศรษฐกิจพอเพียง
๕. พัฒนาองค์กรสู่ธรรมาภิบาล และสร้างความร่วมมือกับทุกท้องถิ่น
๖. ส่งเสริมการศึกษา การกีฬา ศาสนาและวัฒนธรรมอันดีงามของท้องถิ่น
๗. ส่งเสริมการมีส่วนร่วมของประชาชนและองค์กรปกครองส่วนท้องถิ่น
๘. พัฒนาระบบบริการสาธารณสุขตามเกณฑ์มาตรฐานและส่งเสริมการป้องกันโรค

ตัวชี้วัดรวมความสำเร็จตามเป้าหมายการพัฒนา

๑. ระบบโครงสร้างพื้นฐานทั่วถึงครอบคลุมทุกพื้นที่
๒. การพัฒนาเกษตรปลอดภัย และอนุรักษ์ทรัพยากรธรรมชาติและสิ่งแวดล้อม
๓. การส่งเสริมและพัฒนาอาชีพแก่ราษฎร
๔. การพัฒนาคุณภาพชีวิต สุขภาพที่ดี การศึกษา และการกีฬาให้แก่ประชาชน
๕. ส่งเสริมให้ประชาชนมีส่วนร่วมเพื่อสร้างความเข้มแข็งสู่ชุมชน
๖. มีการพัฒนาหน่วยบริการสาธารณสุขและงานด้านสาธารณสุข

ประเด็นยุทธศาสตร์การพัฒนา :

ยุทธศาสตร์ที่ ๑ การพัฒนาโครงสร้างพื้นฐาน

เป้าหมายการพัฒนา

๑. พัฒนาถนน/สะพานที่ได้มาตรฐานและปลอดภัย เพื่อให้ประชาชนได้รับบริการขั้นพื้นฐานอย่างทั่วถึง
๒. การบริหารจัดการให้มีน้ำอุปโภค-บริโภคอย่างเพียงพอ
๓. ประชาชนมีส่วนร่วมในการบริหารจัดการแหล่งน้ำ

ตัวชี้วัดและค่าเป้าหมาย

๑. จำนวนถนนที่ก่อสร้าง ระยะทางไม่น้อยกว่า ๑๐ กิโลเมตร/ปี
๒. จำนวนถนนที่ได้รับการซ่อมแซม บำรุงรักษา ระยะทางไม่น้อยกว่า ๔๐ กิโลเมตร
๓. จำนวนท่อลอดที่ก่อสร้าง/ซ่อมแซม บำรุงรักษา ไม่น้อยกว่า ๑๐ แห่ง/ปี
๔. จำนวนสะพานที่ได้รับการซ่อมแซม บำรุงรักษาเพิ่มขึ้น ๑ แห่ง
๕. จำนวนประปา/แหล่งน้ำที่ได้รับการพัฒนาเพิ่มขึ้น ไม่น้อยกว่า ๔ แห่ง/ปี
๖. จำนวนเครือข่ายบริหารจัดการน้ำเพิ่มขึ้น ไม่น้อยกว่า ๑ เครือข่าย/ปี

แนวทางการพัฒนา

๑. ก่อสร้าง ปรับปรุง บำรุงรักษาเส้นทางคมนาคมและระบบสาธารณูปโภคโดยบูรณาการความร่วมมือกับองค์กรปกครองส่วนท้องถิ่น
๒. พัฒนาแหล่งน้ำเพื่อการอุปโภคบริโภค และน้ำเพื่อการเกษตรให้มีคุณภาพ
๓. มีการจัดตั้งเครือข่ายบริหารจัดการน้ำอย่างมีส่วนร่วม
๔. บูรณาการการทำงานร่วมกันกับทุกหน่วยงาน

ยุทธศาสตร์ที่ ๒ การบริหารและพัฒนาทรัพยากรธรรมชาติ สิ่งแวดล้อม และเกษตรกรรม

เป้าหมายการพัฒนา

๑. ผลผลิตทางการเกษตรมีความปลอดภัย เป็นมิตรกับสิ่งแวดล้อม
๒. ทรัพยากรป่าไม้มีความอุดมสมบูรณ์
๓. แหล่งน้ำเพื่อใช้ในการอุปโภค-บริโภคมีคุณภาพอยู่ในค่ามาตรฐาน

๔. สามารถบริหารจัดการขยะในชุมชนได้อย่างมีประสิทธิภาพ
๕. พัฒนาทรัพยากรธรรมชาติและแหล่งน้ำเพื่อการเกษตร

ตัวชี้วัดและค่าเป้าหมาย

๑. จำนวนเครือข่ายเกษตรปลอดภัยปีละ ๘ เครือข่าย
๒. ร้อยละของพื้นที่สีเขียวเพิ่มขึ้น และได้รับการดูแลรักษา ป้องกัน
๓. การตรวจวัดคุณภาพน้ำในแม่น้ำสายหลักเพื่อให้อยู่ในค่ามาตรฐาน ๔ ครั้ง/ปี
๔. จำนวนครัวเรือนที่มีการคัดแยกขยะตั้งแต่ต้นทางจนถึงปลายทางเพิ่มขึ้นปีละ ๑๐ ครัวเรือน/อปท.
๕. ขยะชุมชนและขยะอันตรายได้รับการกำจัดอย่างถูกต้องตามหลักวิชาการ

แนวทางการพัฒนา

๑. ส่งเสริมอาชีพการเกษตรและผลิตภัณฑ์ ด้านการเกษตรปลอดภัย
๒. ส่งเสริมแนวความคิดเศรษฐกิจพอเพียงและการแก้ไขปัญหาความยากจน
๓. ส่งเสริมและสนับสนุนการใช้พลังงานทางเลือกและพลังงานทดแทน
๔. ส่งเสริมและร่วมมือกับทุกภาคส่วนในการอนุรักษ์พื้นที่พุทธรักษาธรรมชาติและสิ่งแวดล้อม
๕. บูรณาการความร่วมมือกับภาครัฐในการเฝ้าระวังติดตามคุณภาพน้ำในแม่น้ำสะแกกรังและคลองสาขา
๖. ส่งเสริมการคัดแยกขยะมูลฝอยในครัวเรือนอย่างเป็นระบบ
๗. คัดแยก/รวบรวมขยะอันตรายและนำส่งให้ อบจ.อุทัยธานีกำจัดตามหลักวิชาการ

ยุทธศาสตร์ที่ ๓ การพัฒนาเศรษฐกิจและการท่องเที่ยวสู่ความยั่งยืน

เป้าหมายการพัฒนา

๑. พัฒนาและส่งเสริมอาชีพให้ประชาชน
๒. จัดหาตลาดและแหล่งกระจายสินค้าให้แก่ชุมชน
๓. ปรับปรุงและพัฒนาแหล่งท่องเที่ยว
๔. ประชาสัมพันธ์แหล่งท่องเที่ยวจังหวัด
๕. ปลุกจิตสำนึกให้ประชาชนดูแล รักษาแหล่งท่องเที่ยว และอนุรักษ์ วัฒนธรรม ประเพณีอันดีงาม
๖. ส่งเสริมการท่องเที่ยวเชิงนิเวศสู่ความยั่งยืน

ตัวชี้วัดและค่าเป้าหมาย

๑. จำนวนครัวเรือนที่มีรายได้เพิ่ม ไม่น้อยกว่าร้อยละ ๕
๒. การบริหารจัดการตลาดอย่างครบวงจรปีละ ๑ แห่ง
๓. จำนวนแหล่งท่องเที่ยวได้รับการพัฒนาเพิ่มขึ้นปีละ ๒ แห่ง
๔. จำนวนการจัดกิจกรรมส่งเสริมการท่องเที่ยวปีละ ๓ กิจกรรม/อปท.
๕. การบริหารจัดการแหล่งท่องเที่ยวเชิงนิเวศโดยชุมชนปีละ ๒ แห่ง

แนวทางการพัฒนา

๑. พัฒนาและส่งเสริมอาชีพให้แก่ประชาชนควบคู่ไปกับการส่งเสริมการตลาดเชื่อมโยงสู่ภูมิภาค
๒. ส่งเสริมสนับสนุนและพัฒนาสินค้า OTOP
๓. ส่งเสริมการท่องเที่ยวเชิงนิเวศ ศาสนา ศิลปะ วัฒนธรรมและเชิงอนุรักษ์
๔. พัฒนาแหล่งท่องเที่ยวและมีกลไกการเชื่อมโยงการท่องเที่ยวเชิงนิเวศโดยชุมชน
๕. ส่งเสริมและสนับสนุนระบบสหกรณ์และวิสาหกิจชุมชน
๖. ส่งเสริมและสนับสนุนเพื่อให้สินค้าและบริการของชุมชนได้รับการรับรองมาตรฐาน

ยุทธศาสตร์ที่ ๔ การพัฒนาคนและสังคมที่มีคุณภาพ

เป้าหมายการพัฒนา

๑. เพื่อให้ประชาชนมีความเป็นอยู่ที่ดี มีคุณภาพชีวิตที่ดี มีความปลอดภัยในชีวิตและทรัพย์สิน
๒. เพื่อส่งเสริมและพัฒนาการศึกษา การกีฬา นันทนาการ
๓. เพื่ออนุรักษ์และสืบทอดขนบธรรมเนียม ประเพณี ศาสนา ศิลปวัฒนธรรม และภูมิปัญญาท้องถิ่น
๔. เพื่อสร้างสังคมที่มีความเข้มแข็ง

ตัวชี้วัดและค่าเป้าหมาย

๑. ร้อยละของอปท.ในเขตจังหวัดที่จัดกิจกรรมส่งเสริมให้มีคุณภาพชีวิตที่ดี
๒. ร้อยละของอปท.ในเขตจังหวัดที่จัดกิจกรรมส่งเสริมการศึกษาและการเรียนรู้ตลอดชีวิต
๓. ร้อยละของอปท.ในเขตจังหวัดที่จัดกิจกรรมด้านกีฬาและนันทนาการ
๔. ร้อยละของอปท.ในเขตจังหวัดที่จัดกิจกรรมด้านประเพณี ศาสนา ศิลปะ วัฒนธรรมและภูมิปัญญาท้องถิ่น

แนวทางการพัฒนา

๑. ส่งเสริมคุณภาพชีวิตของประชาชนให้อยู่ดีมีสุข ปราศจากยาเสพติด ลดปัญหาการใช้ความรุนแรงในชุมชน ครอบครัวและสังคม
๒. ส่งเสริมและพัฒนาศักยภาพเด็ก สตรี ผู้สูงอายุ คนพิการ และผู้ด้อยโอกาส
๓. ส่งเสริมและปลูกฝังการรักษาวินัย หน้าที่ มีจิตสำนึกและความรับผิดชอบต่อสังคม
๔. ส่งเสริมและสนับสนุนการจัดการศึกษาในท้องถิ่น
๕. ส่งเสริมการกีฬาและนันทนาการ
๖. ส่งเสริม สนับสนุน อนุรักษ์ และฟื้นฟู ขนบธรรมเนียม ประเพณี ศิลปวัฒนธรรม ภูมิปัญญาท้องถิ่นและอัตลักษณ์ของชุมชน
๗. ส่งเสริมให้ความรู้ด้านภาษาให้แก่ประชาชนในท้องถิ่นในการเป็นประชาคมอาเซียน

ยุทธศาสตร์ที่ ๕ การพัฒนาการเมือง การบริหาร

เป้าหมายการพัฒนา

๑. เพื่อให้อปท.ในเขตจังหวัดอุทัยธานีเป็นหน่วยงานหลักในการบริการสาธารณะ เป็นที่ยอมรับของประชาชน โดยให้ประชาชนมีส่วนร่วมในการพัฒนาท้องถิ่น
๒. เพิ่มประสิทธิภาพในการปฏิบัติงานและการบริการ
๓. อปท.ในจังหวัดอุทัยธานีผ่านเกณฑ์การประเมินคุณธรรมและความโปร่งใสในการดำเนินงานของหน่วยงานรัฐ

ตัวชี้วัดและค่าเป้าหมาย

๑. จำนวนกิจกรรมบริการสาธารณะเพิ่มขึ้น ๑ กิจกรรม/อปท./ปี
๒. ผลการประเมิน LPA ของ อปท.ในจังหวัดอุทัยธานีผ่านเกณฑ์การประเมิน ไม่น้อยกว่าร้อยละ ๘๐
๓. ผลการประเมิน ITA ของ อปท.ในจังหวัดอุทัยธานีผ่านเกณฑ์การประเมิน ไม่น้อยกว่าร้อยละ ๘๐

แนวทางการพัฒนา

๑. พัฒนาการบริการสาธารณะให้รวดเร็ว เข้าถึงทุกพื้นที่และตอบสนองความต้องการของประชาชน
๒. พัฒนาระบบเทคโนโลยีสารสนเทศเพื่อการบริหารและการบริการ
๓. ส่งเสริมการบริหารจัดการบ้านเมืองตามหลักธรรมาภิบาล
๔. พัฒนาประสิทธิภาพการเฝ้าระวังและ ระบบการป้องกันและบรรเทาสาธารณภัย
๕. ส่งเสริมการทำงานแบบบูรณาการของ อปท.
๖. ส่งเสริมกระบวนการทำงานเพื่อนำไปสู่ นโยบายไทยแลนด์ ๔.๐
๗. ส่งเสริมบทบาทการมีส่วนร่วมภาคประชาชน

ยุทธศาสตร์ที่ ๖ การพัฒนาด้านการสาธารณสุข

เป้าหมายการพัฒนา

๑. การพัฒนางานสาธารณสุขมูลฐาน
๒. การป้องกันและควบคุมโรคติดต่อ
๓. การพัฒนาระบบบริการสุขภาพระดับปฐมภูมิ
๔. การส่งเสริมและสนับสนุนการแพทย์แผนไทย และการแพทย์แผนไทยประยุกต์
๕. การฟื้นฟูสมรรถภาพด้านการแพทย์
๖. การบริหารจัดการและพัฒนาการแพทย์ฉุกเฉินและระบบการส่งต่อผู้ป่วย
๗. การป้องกันและควบคุมโรคไม่ติดต่อ

ตัวชี้วัดและค่าเป้าหมาย

๑. ร้อยละของกิจกรรม/โครงการด้านสาธารณสุขมูลฐานในหมู่บ้าน/ชุมชนเพิ่มขึ้น
๒. ร้อยละของประชาชนที่มีความรู้ความเข้าใจและสามารถดูแลตัวเองได้
๓. ร้อยละการจัดบริการสุขภาพครอบคลุมทุกกลุ่มวัยเพิ่มขึ้น
๔. ร้อยละของ อสม. และแกนนำสุขภาพชุมชนสามารถนำสมุนไพรรักษาโรคได้อย่างถูกต้องเพิ่มขึ้น
๕. ร้อยละของผู้สูงอายุและผู้พิการมีคุณภาพชีวิตที่ดีขึ้น
๖. ร้อยละของบุคลากรด้านการแพทย์ฉุกเฉินผ่านการอบรมและรับรองจากสถาบันการแพทย์ฉุกเฉินแห่งชาติเพิ่มขึ้น
๖. ร้อยละของทุกกลุ่มวัยได้รับการคัดกรอง ป้องกันและควบคุมโรคไม่ติดต่อ

แนวทางการพัฒนา

๑. พัฒนางานสาธารณสุขมูลฐานให้สอดคล้องกับปัญหาสุขภาพของประชาชนอย่างทั่วถึงและมีประสิทธิภาพ
๒. การป้องกันและควบคุมโรคติดต่อแก่ประชาชนในพื้นที่
๓. พัฒนาระบบบริการสุขภาพครอบคลุมทุกกลุ่มวัย โดยการมีส่วนร่วมของประชาชน
๔. พัฒนาและส่งเสริมให้ประชาชนมีความรู้เกี่ยวกับการใช้พืชสมุนไพรและแพทย์ทางเลือก
๕. ประชาชนเข้าถึงการบริการด้านการแพทย์
๖. พัฒนาระบบส่งต่อและระบบสารสนเทศทางการแพทย์ฉุกเฉิน
๗. ทุกกลุ่มวัยได้รับการคัดกรอง ป้องกันและควบคุมโรคไม่ติดต่อ

(๖) ความเชื่อมโยงของยุทธศาสตร์

๖.๑ ยุทธศาสตร์การพัฒนาขององค์กรปกครองส่วนท้องถิ่นในเขตจังหวัดอุทัยธานี (พ.ศ. ๒๕๖๖ – ๒๕๗๐)

ยุทธศาสตร์การพัฒนาขององค์กรปกครองส่วนท้องถิ่น	ความเชื่อมโยงของยุทธศาสตร์	
	ยุทธศาสตร์จังหวัดอุทัยธานี	ยุทธศาสตร์ชาติ ๒๐ ปี
๑. การพัฒนาโครงสร้างพื้นฐาน	๑. ยกระดับมาตรฐานการผลิตเกษตรปลอดภัย เกษตรอินทรีย์ ให้มีมูลค่าเพิ่ม ๓. ยกระดับการพัฒนาคุณภาพชีวิตตามหลักปรัชญาเศรษฐกิจพอเพียง เสริมสร้างความมั่นคงภายในและความสงบเรียบร้อย	๒. ยุทธศาสตร์ด้านการสร้างความสามารถในการแข่งขัน
๒. การบริหารและพัฒนาทรัพยากรธรรมชาติ สิ่งแวดล้อม และเกษตรกรรม	๑. ยกระดับมาตรฐานการผลิตเกษตรปลอดภัย เกษตรอินทรีย์ ให้มีมูลค่าเพิ่ม ๔. การบริหารจัดการทรัพยากรธรรมชาติและสิ่งแวดล้อมอย่างสมดุลแบบมีส่วนร่วมของทุกภาคส่วน	๒. ยุทธศาสตร์ด้านการสร้างความสามารถในการแข่งขัน ๕. ยุทธศาสตร์ด้านการสร้างการเติบโตบนคุณภาพชีวิตที่เป็นมิตรกับสิ่งแวดล้อม
๓. การพัฒนาเศรษฐกิจและการท่องเที่ยวอย่างยั่งยืน	๒. สร้างคุณค่าด้านการท่องเที่ยวควบคู่วิถีชีวิต อัตลักษณ์ และวัฒนธรรมของจังหวัดสู่สากล	๒. ยุทธศาสตร์ด้านการสร้างความสามารถในการแข่งขัน ๔. ยุทธศาสตร์ด้านการสร้างโอกาสความเสมอภาคและเท่าเทียมกันทางสังคม
๔. การพัฒนาคนและสังคมที่มีคุณภาพ	๓. ยกระดับการพัฒนาคุณภาพชีวิตตามหลักปรัชญาเศรษฐกิจพอเพียง เสริมสร้างความมั่นคงภายในและความสงบเรียบร้อย	๓. ยุทธศาสตร์ด้านการพัฒนาและเสริมสร้างศักยภาพคน ๔. ยุทธศาสตร์ด้านการสร้างโอกาสความเสมอภาคและเท่าเทียมกันทางสังคม

๖.๑ ยุทธศาสตร์การพัฒนาขององค์กรปกครองส่วนท้องถิ่นในเขตจังหวัดอุทัยธานี (พ.ศ. ๒๕๖๖ – ๒๕๗๐) (ต่อ)

ยุทธศาสตร์การพัฒนาขององค์กรปกครองส่วนท้องถิ่น	ความเชื่อมโยงของยุทธศาสตร์	
	ยุทธศาสตร์จังหวัดอุทัยธานี	ยุทธศาสตร์ชาติ ๒๐ ปี
๕. การพัฒนาการเมือง การบริหาร	๓. ยกระดับการพัฒนาคุณภาพชีวิตตามหลักปรัชญาเศรษฐกิจพอเพียง เสริมสร้างความมั่นคงภายในและความสงบเรียบร้อย	๑. ยุทธศาสตร์ด้านความมั่นคง ๔. ยุทธศาสตร์ด้านการสร้างโอกาสความเสมอภาคและเท่าเทียมกันทางสังคม ๖. ยุทธศาสตร์ด้านการปรับสมดุลและพัฒนาระบบการบริหารจัดการภาครัฐ
๖. การพัฒนาการสาธารณสุข	๓. ยกระดับการพัฒนาคุณภาพชีวิตตามหลักปรัชญาเศรษฐกิจพอเพียง เสริมสร้างความมั่นคงภายในและความสงบเรียบร้อย	๓. ยุทธศาสตร์ด้านการพัฒนาและเสริมสร้างศักยภาพคน ๔. ยุทธศาสตร์ด้านการสร้างโอกาสความเสมอภาคและเท่าเทียมกันทางสังคม ๖. ยุทธศาสตร์ด้านการปรับสมดุลและพัฒนาระบบการบริหารจัดการภาครัฐ

๖.๒ แผนผังยุทธศาสตร์การพัฒนาขององค์กรปกครองส่วนท้องถิ่นในเขตจังหวัดอุทัยธานี (พ.ศ. ๒๕๖๖ – ๒๕๗๐)

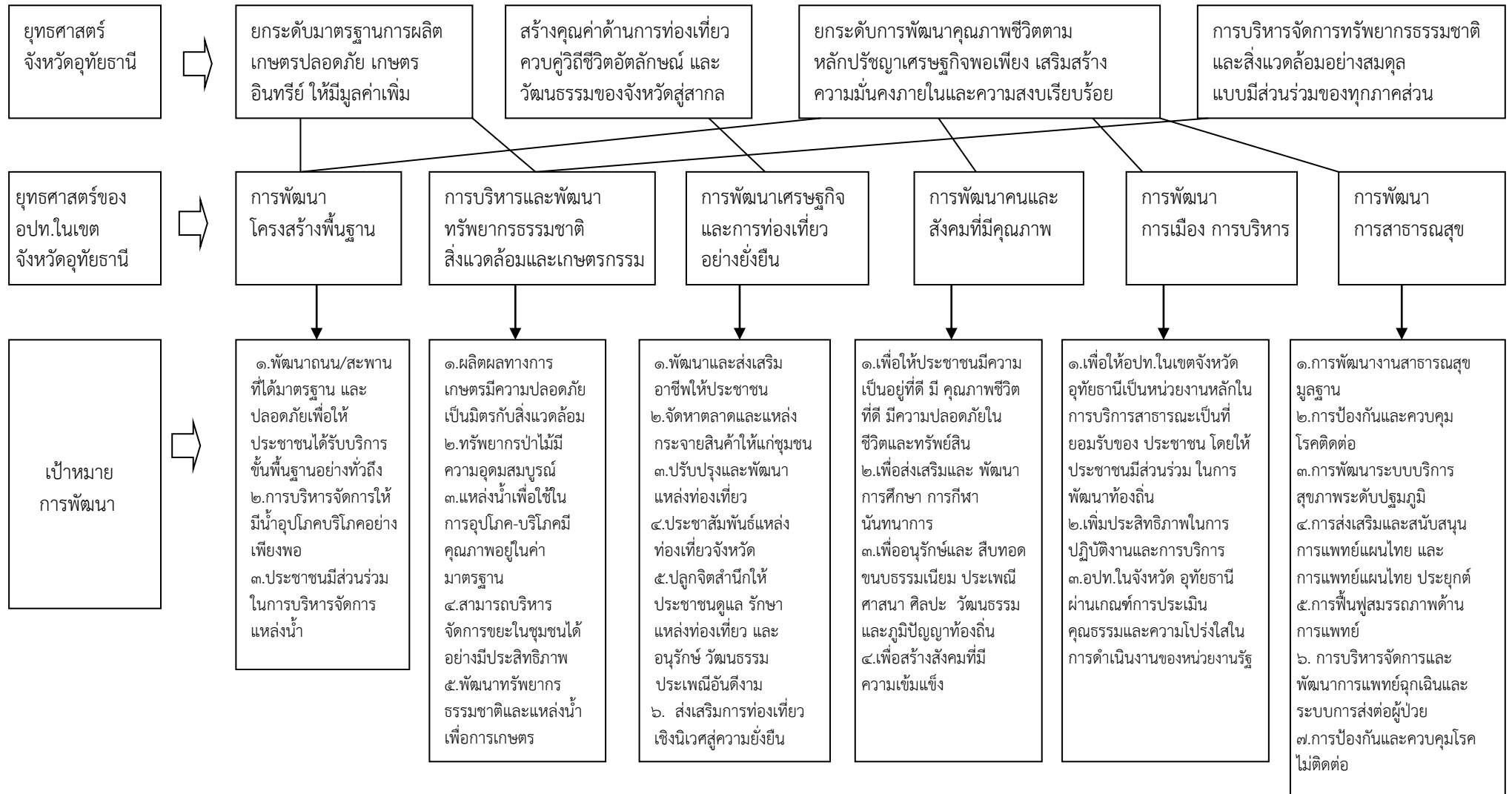

๖.๒ แผนผังยุทธศาสตร์การพัฒนาขององค์กรปกครองส่วนท้องถิ่นในเขตจังหวัดอุทัยธานี (พ.ศ. ๒๕๖๖ – ๒๕๗๐) (ต่อ)

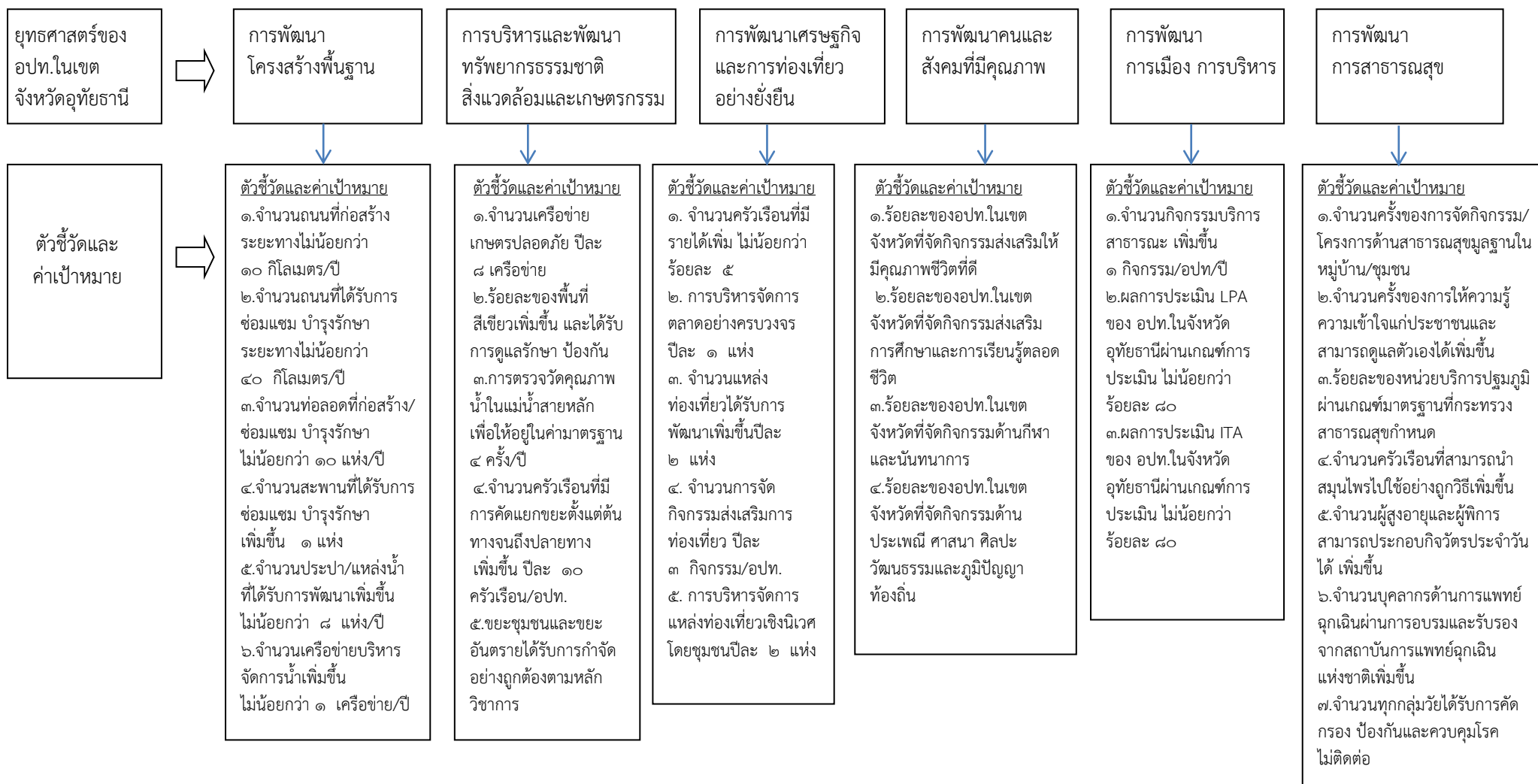

๖.๒ แผนผังยุทธศาสตร์การพัฒนาขององค์การปกครองส่วนท้องถิ่นในเขตจังหวัดอุทัยธานี (พ.ศ. ๒๕๖๖ – ๒๕๗๐) (ต่อ)

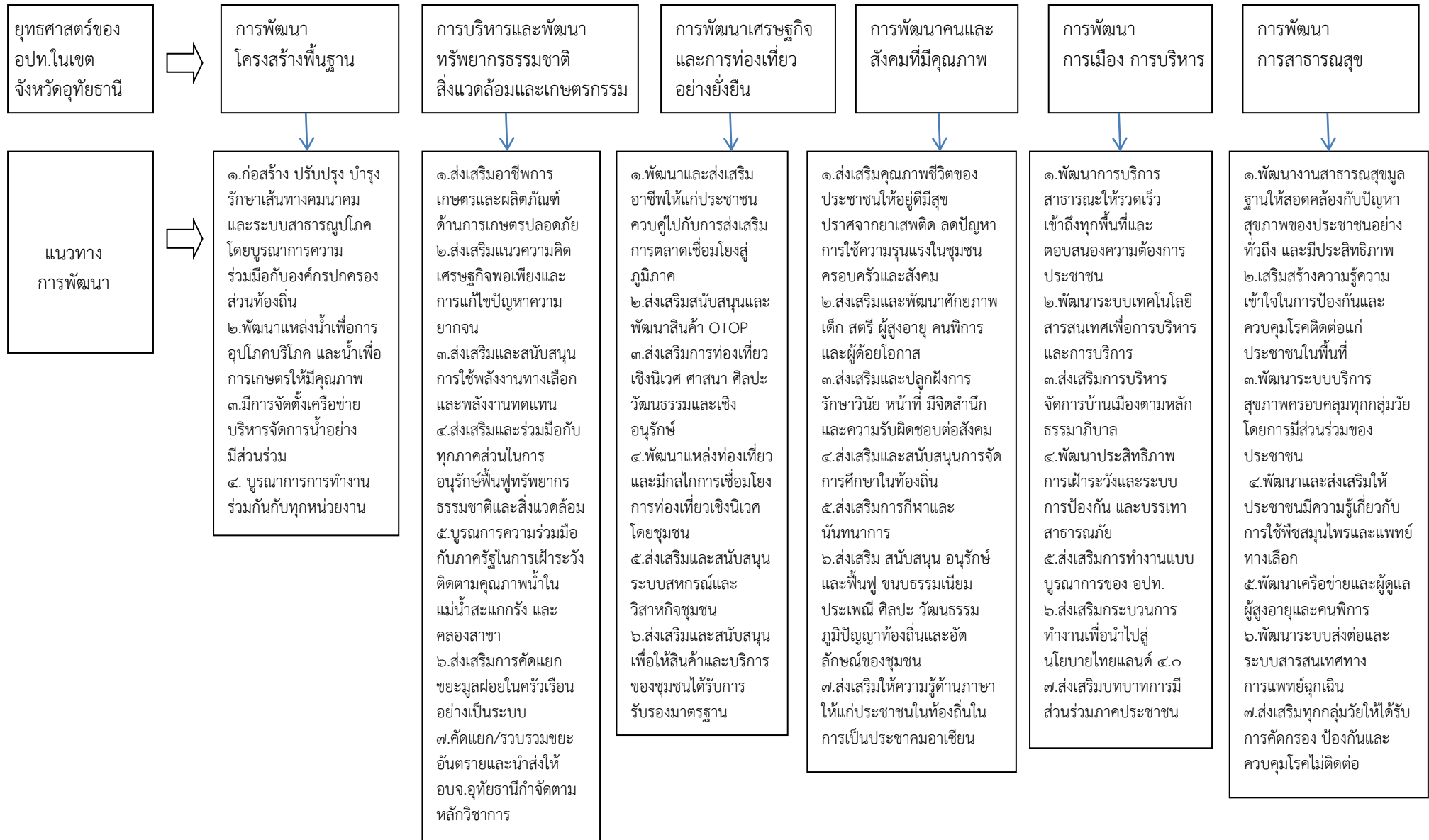

๑.๓ ประเด็นยุทธศาสตร์การพัฒนาขององค์กรปกครองส่วนท้องถิ่นในเขตจังหวัดอุทัยธานี (พ.ศ ๒๕๖๖ - ๒๕๗๐)

ประเด็นยุทธศาสตร์	เป้าประสงค์เชิงยุทธศาสตร์	ตัวชี้วัดผลผลิตโครงการ	ค่าเป้าหมาย						แนวทางการพัฒนา
			๒๕๖๖	๒๕๖๗	๒๕๖๘	๒๕๖๙	๒๕๗๐	รวม ๕ ปี	
๑.การพัฒนา โครงสร้างพื้นฐาน	๑. พัฒนาถนน/สะพานที่ได้มาตรฐานและปลอดภัย เพื่อให้ประชาชนได้รับบริการขั้นพื้นฐานอย่างทั่วถึง	๑.จำนวนถนนที่ก่อสร้างระยะทางไม่น้อยกว่า ๑๐ กิโลเมตร/ปี ๒.จำนวนถนนที่ได้รับการซ่อมแซม บำรุงรักษา ระยะทางไม่น้อยกว่า ๔๐ กิโลเมตร/ปี ๓.จำนวนท่อลอดที่ก่อสร้าง/ซ่อมแซม บำรุงรักษา ไม่น้อยกว่า ๑๐ แห่ง/ปี ๔.จำนวนสะพานที่ได้รับการซ่อมแซม บำรุงรักษาเพิ่มขึ้น ๑ แห่ง	๑๐	๑๐	๑๐	๑๐	๑๐	๕๐	๑. ก่อสร้าง ปรับปรุง บำรุงรักษาเส้นทางคมนาคมและระบบสาธารณูปโภคโดยบูรณาการความร่วมมือกับองค์กรปกครองส่วนท้องถิ่น ๒. บูรณาการการทำงานร่วมกับทุกหน่วยงาน
	๒. การบริหารจัดการให้มีน้ำอุปโภค-บริโภคอย่างเพียงพอ ๓. ประชาชนมีส่วนร่วมในการบริหารจัดการแหล่งน้ำ	๑.จำนวนประปา/แหล่งน้ำที่ได้รับการพัฒนาเพิ่มขึ้น ไม่น้อยกว่า ๘ แห่ง/ปี ๒.จำนวนเครือข่ายบริหารจัดการน้ำเพิ่มขึ้น ไม่น้อยกว่า ๑ เครือข่าย/ปี	๘	๘	๘	๘	๘	๔๐	

๖.๓ ประเด็นยุทธศาสตร์การพัฒนาขององค์กรปกครองส่วนท้องถิ่นในเขตจังหวัดอุทัยธานี (พ.ศ ๒๕๖๖ - ๒๕๗๐) (ต่อ)

ประเด็นยุทธศาสตร์	เป้าประสงค์เชิงยุทธศาสตร์	ตัวชี้วัดผลผลิตโครงการ	ค่าเป้าหมาย						แนวทางการพัฒนา
			๒๕๖๖	๒๕๖๗	๒๕๖๘	๒๕๖๙	๒๕๗๐	รวม ๕ ปี	
๒. การบริหารและ พัฒนาทรัพยากร ธรรมชาติ สิ่งแวดล้อม และเกษตรกรรม	๑.ผลิตผลทางการเกษตรมี ความปลอดภัย เป็นมิตรกับ สิ่งแวดล้อม	๑.จำนวนเครือข่ายเกษตร ปลอดภัยปีละ ๘ เครือข่าย	๘	๘	๘	๘	๘	๔๐	๑.ส่งเสริมอาชีพการเกษตรและ ผลิตภัณฑ์ ด้านการเกษตรปลอดภัย ๒.ส่งเสริมแนวความคิดเศรษฐกิจ พอเพียงและการแก้ไขปัญหาความ ยากจน
	๒.ทรัพยากรป่าไม้มีความ อุดมสมบูรณ์	๑.ร้อยละของพื้นที่สีเขียว เพิ่มขึ้น และได้รับการดูแลรักษา ป้องกัน	๒	๒	๒	๒	๒	๑๐	๑.ส่งเสริมและสนับสนุนการใช้ พลังงานทางเลือกและพลังงานทดแทน ๒.ส่งเสริมและร่วมมือกับทุกภาคส่วน ในการอนุรักษ์ฟื้นฟู ทรัพยากรธรรมชาติ และสิ่งแวดล้อม
	๓.แหล่งน้ำเพื่อใช้ในการ อุปโภค-บริโภคมีคุณภาพอยู่ใน ค่ามาตรฐาน ๔.พัฒนาทรัพยากรธรรมชาติ และแหล่งน้ำเพื่อการเกษตร	๑.การตรวจวัดคุณภาพน้ำใน แม่น้ำสายหลักเพื่อให้อยู่ใน ค่ามาตรฐาน ๔ ครั้ง/ปี	๔	๔	๔	๔	๔	๒๐	๑.บูรณาการความร่วมมือกับภาครัฐใน การเฝ้าระวังติดตามคุณภาพน้ำใน แม่น้ำสะแกกรัง และคลองสาขา
	๕.สามารถบริหารจัดการขยะ ในชุมชนได้อย่างมี ประสิทธิภาพ	๑.จำนวนครัวเรือนที่มีการคัด แยกขยะตั้งแต่ต้นทางจนถึง ปลายทางเพิ่มขึ้น ปีละ ๑๐ ครัวเรือน/อปท.(๖๔ แห่ง) ๒.ขยะชุมชนและขยะอันตราย ได้รับการกำจัดอย่างถูกต้องตาม หลักวิชาการ	๖๔๐	๖๔๐	๖๔๐	๖๔๐	๖๔๐	๓,๒๐๐	๑.ส่งเสริมการคัดแยกขยะมูลฝอยใน ครัวเรือนอย่างเป็นระบบ ๒.คัดแยก/รวบรวมขยะอันตราย และ นำส่งให้ อบจ.อุทัยธานีกำจัดตามหลัก วิชาการ

๖.๓ ประเด็นยุทธศาสตร์การพัฒนาขององค์กรปกครองส่วนท้องถิ่นในเขตจังหวัดอุทัยธานี (พ.ศ ๒๕๖๖ - ๒๕๗๐) (ต่อ)

ประเด็นยุทธศาสตร์	เป้าประสงค์เชิงยุทธศาสตร์	ตัวชี้วัดผลผลิตโครงการ	ค่าเป้าหมาย						แนวทางการพัฒนา
			๒๕๖๖	๒๕๖๗	๒๕๖๘	๒๕๖๙	๒๕๗๐	รวม ๕ ปี	
๓.การพัฒนาเศรษฐกิจและการท่องเที่ยวอย่างยั่งยืน	๑. พัฒนาและส่งเสริมอาชีพให้ประชาชน	๑. จำนวนครัวเรือนที่มีรายได้เพิ่ม ไม่น้อยกว่าร้อยละ ๕	๕	๕	๕	๕	๕	๒๕	๑. พัฒนาและส่งเสริมอาชีพให้แก่ประชาชนควบคู่ไปกับการส่งเสริมการตลาดเชื่อมโยงสู่ภูมิภาค
	๒. จัดตลาดและแหล่งกระจายสินค้าให้แก่ชุมชน	๒. การบริหารจัดการตลาดอย่างครบวงจรปีละ ๑ แห่ง	๑	๑	๑	๑	๑	๕	๑. ส่งเสริมสนับสนุนและพัฒนาสินค้า OTOP ๒. ส่งเสริมและสนับสนุนระบบสหกรณ์และวิสาหกิจชุมชน ๓. ส่งเสริมและสนับสนุนเพื่อให้สินค้าและบริการของชุมชนได้รับการรับรองมาตรฐาน
	๓. ปรับปรุงและพัฒนาแหล่งท่องเที่ยว ๔. ประชาสัมพันธ์แหล่งท่องเที่ยวจังหวัด ๕. ปกป้องจิตสำนึกให้ประชาชนดูแล รักษาแหล่งท่องเที่ยวและอนุรักษ์ วัฒนธรรม ประเพณีอันดีงาม ๖. ส่งเสริมการท่องเที่ยวเชิงนิเวศสู่ความยั่งยืน	๑. จำนวนแหล่งท่องเที่ยวได้รับการพัฒนาเพิ่มขึ้นปีละ ๒ แห่ง ๒. จำนวนการจัดกิจกรรมส่งเสริมการท่องเที่ยวปีละ ๓ กิจกรรม/อปท. ๓. การบริหารจัดการแหล่งท่องเที่ยวเชิงนิเวศโดยชุมชนปีละ ๒ แห่ง	๒ ๑๙๒ ๒	๒ ๑๙๒ ๒	๒ ๑๙๒ ๒	๒ ๑๙๒ ๒	๒ ๑๙๒ ๒	๑๐ ๙๖๐ ๑๐	๑. พัฒนาแหล่งท่องเที่ยวและมีกลไกการเชื่อมโยงการท่องเที่ยวเชิงนิเวศโดยชุมชน ๒. ส่งเสริมการท่องเที่ยวเชิงนิเวศ ศาสนา ศิลปะ วัฒนธรรมและเชิงอนุรักษ์

๑.๓ ประเด็นยุทธศาสตร์การพัฒนามาขององค์กรปกครองส่วนท้องถิ่นในเขตจังหวัดอุทัยธานี (พ.ศ ๒๕๖๖ - ๒๕๗๐) (ต่อ)

ประเด็นยุทธศาสตร์	เป้าประสงค์เชิงยุทธศาสตร์	ตัวชี้วัดผลผลิตโครงการ	ค่าเป้าหมาย						แนวทางการพัฒนา
			๒๕๖๖	๒๕๖๗	๒๕๖๘	๒๕๖๙	๒๕๗๐	รวม ๕ ปี	
๔. การพัฒนาคนและสังคมที่มีคุณภาพ	๑. เพื่อให้ประชาชนมีความเป็นอยู่ที่ดี มีคุณภาพชีวิตที่ดี มีความปลอดภัยในชีวิต และทรัพย์สิน	๑. ร้อยละของอปท. ในเขตจังหวัดที่จัดกิจกรรมส่งเสริมให้มีคุณภาพชีวิตที่ดี เพิ่มขึ้น	๑๐	๑๐	๑๐	๑๐	๑๐	๕๐	๑. ส่งเสริมคุณภาพชีวิตของประชาชนให้อยู่ดีมีสุข ปราศจากยาเสพติด ลดปัญหาการใช้ความรุนแรงในชุมชน ครอบครัวและสังคม ๒. ส่งเสริมและพัฒนาศักยภาพเด็กสตรี ผู้สูงอายุ คนพิการ และผู้ด้อยโอกาส ๓. ส่งเสริมและปลูกฝังการรักษาวินัยหน้าที่ มีจิตสำนึกและความรับผิดชอบต่อสังคม
	๒. เพื่อส่งเสริมและพัฒนาศึกษา การกีฬา นันทนาการ	๑. ร้อยละของอปท. ในเขตจังหวัดที่จัดกิจกรรมส่งเสริมการศึกษาและการเรียนรู้ตลอดชีวิต เพิ่มขึ้น ๒. ร้อยละของอปท. ในเขตจังหวัดที่จัดกิจกรรมด้านกีฬาและนันทนาการ เพิ่มขึ้น	๑๐	๑๐	๑๐	๑๐	๑๐	๕๐	๑. ส่งเสริมและสนับสนุนการจัดการศึกษาในท้องถิ่น ๒. ส่งเสริมการกีฬาและนันทนาการ ๓. ส่งเสริมให้ความรู้ด้านภาษาให้แก่ประชาชนในท้องถิ่นในการเป็นประชาคมอาเซียน

๖.๓ ประเด็นยุทธศาสตร์การพัฒนาขององค์กรปกครองส่วนท้องถิ่นในเขตจังหวัดอุทัยธานี (พ.ศ ๒๕๖๖ - ๒๕๗๐) (ต่อ)

ประเด็นยุทธศาสตร์	เป้าประสงค์เชิงยุทธศาสตร์	ตัวชี้วัดผลผลิตโครงการ	ค่าเป้าหมาย						แนวทางการพัฒนา
			๒๕๖๖	๒๕๖๗	๒๕๖๘	๒๕๖๙	๒๕๗๐	รวม ๕ ปี	
๔. การพัฒนาคนและสังคมที่มีคุณภาพ	๓. เพื่ออนุรักษ์และสืบทอดขนบธรรมเนียม ประเพณี ศาสนา ศิลปวัฒนธรรม และภูมิปัญญาท้องถิ่น ๔. เพื่อสร้างสังคมที่มีความเข้มแข็ง	๑. ร้อยละของอปท. ในเขตจังหวัดที่จัดกิจกรรมด้านประเพณี ศาสนา ศิลปะ วัฒนธรรมและภูมิปัญญาท้องถิ่นเพิ่มขึ้น	๑๐	๑๐	๑๐	๑๐	๑๐	๕๐	๑. ส่งเสริม สนับสนุน อนุรักษ์ และฟื้นฟู ขนบธรรมเนียม ประเพณี ศิลปวัฒนธรรม ภูมิปัญญาท้องถิ่น และอัตลักษณ์ของชุมชน
๕. การพัฒนาการเมือง การบริหาร	๑. เพื่อให้อปท. ในเขตจังหวัดอุทัยธานีเป็นหน่วยงานหลักในการบริการสาธารณะ เป็นที่ยอมรับของประชาชน โดยให้ประชาชนมีส่วนร่วมในการพัฒนาท้องถิ่น	๑. จำนวนกิจกรรมบริการสาธารณะ เพิ่มขึ้น ๑ กิจกรรม/อปท./ปี	๑	๑	๑	๑	๑	๕	๑. พัฒนาการบริการสาธารณะให้รวดเร็ว เข้าถึงทุกพื้นที่ และตอบสนองความต้องการของประชาชน
	๒. เพิ่มประสิทธิภาพในการปฏิบัติงานและการบริการ	๒. ผลการประเมิน LPA ของอปท. ในจังหวัดอุทัยธานีผ่านเกณฑ์การประเมิน ไม่น้อยกว่าร้อยละ ๘๐	๖๔	๖๔	๖๔	๖๔	๖๔	๖๔	๒. พัฒนาระบบเทคโนโลยีสารสนเทศเพื่อการบริหารและการบริการ ๓. พัฒนาประสิทธิภาพการเฝ้าระวังและระบบการป้องกันและบรรเทาสาธารณภัย ๔. ส่งเสริมการทำงานแบบบูรณาการของ อปท. ๕. ส่งเสริมกระบวนการทำงานเพื่อนำไปสู่ นโยบายไทยแลนด์ ๔.๐

๖.๓ ประเด็นยุทธศาสตร์การพัฒนาขององค์กรปกครองส่วนท้องถิ่นในเขตจังหวัดอุทัยธานี (พ.ศ ๒๕๖๖ - ๒๕๗๐) (ต่อ)

ประเด็นยุทธศาสตร์	เป้าประสงค์เชิงยุทธศาสตร์	ตัวชี้วัดผลผลิตโครงการ	ค่าเป้าหมาย						แนวทางการพัฒนา	
			๒๕๖๖	๒๕๖๗	๒๕๖๘	๒๕๖๙	๒๕๗๐	รวม ๕ ปี		
๕. การพัฒนา การเมือง การบริหาร	๓.อปท.ในจังหวัดอุทัยธานีผ่านเกณฑ์การประเมินคุณธรรมและความโปร่งใสในการดำเนินงานของหน่วยงานรัฐ	๓.ผลการประเมิน ITA ของอปท.ในจังหวัดอุทัยธานีผ่านเกณฑ์การประเมิน ไม่น้อยกว่าร้อยละ ๘๐	๖๔	๖๔	๖๔	๖๔	๖๔	๖๔	๖๔	๑.ส่งเสริมการบริหารจัดการบ้านเมืองตามหลักธรรมาภิบาล ๒.ส่งเสริมบทบาทการมีส่วนร่วมภาคประชาชน
๖.การพัฒนา การสาธารณสุข	๑. การพัฒนางานสาธารณสุขมูลฐาน	๑. จำนวนครั้งของการจัดกิจกรรม/โครงการด้านสาธารณสุขมูลฐานในหมู่บ้าน/ชุมชน	๓	๓	๓	๓	๓	๓	๑๕	๑. พัฒนางานสาธารณสุขมูลฐานให้สอดคล้องกับปัญหาสุขภาพของประชาชนอย่างทั่วถึงและมีประสิทธิภาพ
	๒. การป้องกันและควบคุมโรคติดต่อ	๑. จำนวนครั้งของการให้ความรู้ความเข้าใจแก่ประชาชนและสามารถดูแลตัวเองได้	๓	๓	๓	๓	๓	๓	๑๕	๑. เสริมสร้างความรู้ความเข้าใจในการป้องกันและควบคุมโรคติดต่อแก่ประชาชนในพื้นที่
	๓. การพัฒนาระบบบริการสุขภาพระดับปฐมภูมิ	๑. ร้อยละของหน่วยบริการปฐมภูมิผ่านเกณฑ์มาตรฐานที่กระทรวงสาธารณสุขกำหนด	๘๐	๘๕	๙๐	๙๕	๑๐๐	๑๐๐	๑๐๐	๑. พัฒนาระบบบริการสุขภาพครอบคลุมทุกกลุ่มวัย โดยการมีส่วนร่วมของประชาชน

๖.๓ ประเด็นยุทธศาสตร์การพัฒนาขององค์กรปกครองส่วนท้องถิ่นในเขตจังหวัดอุทัยธานี (พ.ศ ๒๕๖๖ - ๒๕๗๐) (ต่อ)

ประเด็นยุทธศาสตร์	เป้าประสงค์เชิงยุทธศาสตร์	ตัวชี้วัดผลผลิตโครงการ	ค่าเป้าหมาย						แนวทางการพัฒนา
			๒๕๖๖	๒๕๖๗	๒๕๖๘	๒๕๖๙	๒๕๗๐	รวม ๕ ปี	
๖.การพัฒนา การสาธารณสุข	๔. การส่งเสริมและสนับสนุน การแพทย์แผนไทย และ การแพทย์แผนไทยประยุกต์	๑. จำนวนครัวเรือนที่สามารถ นำสมุนไพรไปใช้อย่างถูกวิธี เพิ่มขึ้น ร้อยละ ๑๐/ปี	๑๐	๑๐	๑๐	๑๐	๑๐	๕๐	๑. พัฒนาและส่งเสริมให้ประชาชนมี ความรู้เกี่ยวกับการใช้พืชสมุนไพรและ แพทย์ทางเลือก
	๕. การฟื้นฟูสมรรถภาพด้าน การแพทย์	๑. จำนวนผู้สูงอายุและผู้พิการ สามารถประกอบกิจกรรม ประจำวันได้ เพิ่มขึ้น ร้อยละ ๕/ปี	๕	๕	๕	๕	๕	๒๕	๑. พัฒนาเครือข่ายและผู้ดูแลผู้สูงอายุ และผู้พิการ
	๖. การบริหารจัดการและ พัฒนาการแพทย์ฉุกเฉินและ ระบบการส่งต่อผู้ป่วย	๑. จำนวนบุคลากรด้าน การแพทย์ฉุกเฉินผ่านการอบรม และรับรองจากสถาบัน การแพทย์ฉุกเฉินแห่งชาติ เพิ่มขึ้น ร้อยละ ๑๐/ปี	๑๐	๑๐	๑๐	๑๐	๑๐	๕๐	๑. พัฒนาระบบส่งต่อและระบบ สารสนเทศทางการแพทย์ฉุกเฉิน
	๗. การป้องกันและควบคุมโรค ไม่ติดต่อ	๑. จำนวนทุกกลุ่มวัยได้รับการ คัดกรอง ป้องกันและควบคุมโรค ไม่ติดต่อ เพิ่มขึ้น ร้อยละ ๕/ปี	๕	๕	๕	๕	๕	๒๕	๑. ส่งเสริมทุกกลุ่มวัยให้ได้รับการ คัดกรอง ป้องกันและควบคุมโรค ไม่ติดต่อ

ส่วนที่ ๓

การติดตามและประเมินผล

.....

๑. การติดตามและประเมินผลยุทธศาสตร์การพัฒนาขององค์กรปกครองส่วนท้องถิ่น ในเขตจังหวัดอุทัยธานี

องค์การบริหารส่วนจังหวัดอุทัยธานี ร่วมกับคณะกรรมการพัฒนาองค์การบริหารส่วนจังหวัด คณะกรรมการประสานแผนพัฒนาระดับจังหวัด และประชาคมท้องถิ่นได้จัดประชุมประชาคมท้องถิ่น เพื่อจัดทำ/ทบทวนเปลี่ยนแปลง ยุทธศาสตร์การพัฒนาขององค์กรปกครองส่วนท้องถิ่นในเขตจังหวัด อุทัยธานี (พ.ศ. ๒๕๖๑ - ๒๕๖๔) เมื่อวันที่ ๓ พฤศจิกายน พ.ศ. ๒๕๕๙ และได้ประกาศใช้พร้อมแจ้ง ให้องค์กรปกครองส่วนท้องถิ่นในเขตจังหวัดอุทัยธานีทราบเพื่อนำไปใช้เป็นแนวทางในการจัดทำ แผนพัฒนาท้องถิ่น (พ.ศ. ๒๕๖๑ - ๒๕๖๔)

จากการติดตามผลการดำเนินงานขององค์กรปกครองส่วนท้องถิ่นในเขตจังหวัดอุทัยธานี พบว่า องค์กรปกครองส่วนท้องถิ่นในเขตจังหวัดอุทัยธานี ได้นำยุทธศาสตร์การพัฒนาขององค์กรปกครอง ส่วนท้องถิ่นในเขตจังหวัดอุทัยธานีไปเป็นแนวทางในการจัดทำแผนพัฒนาท้องถิ่นครบทั้ง ๕ ยุทธศาสตร์ อาจมีการจัดเรียงลำดับยุทธศาสตร์ที่แตกต่างออกไป แต่ยังคงอยู่ในกรอบของยุทธศาสตร์ทั้ง ๕ คือ

- ๑. ยุทธศาสตร์การพัฒนาโครงสร้างพื้นฐาน
- ๒. ยุทธศาสตร์การบริหารและพัฒนาทรัพยากรธรรมชาติและสิ่งแวดล้อม
- ๓. ยุทธศาสตร์การพัฒนาเศรษฐกิจและการท่องเที่ยว
- ๔. ยุทธศาสตร์การพัฒนาคนและสังคมที่มีคุณภาพ
- ๕. ยุทธศาสตร์การเมือง การบริหาร

องค์กรปกครองส่วนท้องถิ่นในเขตจังหวัดอุทัยธานีทุกแห่งมีแนวทางในการพัฒนาท้องถิ่น เป็นไป ในทางเดียวกัน ย่อมส่งผลให้การพัฒนาสอดคล้องเกื้อกูลกัน และเกิดประโยชน์กับประชาชนในภาพรวม เห็นได้จากจำนวนนักท่องเที่ยวเพิ่มมากขึ้น แหล่งท่องเที่ยวได้รับการพัฒนาเพื่อให้เกิดความสวยงาม สร้างความสะดวกสบาย สามารถเข้าถึงได้ง่ายและดึงดูดนักท่องเที่ยวให้มาเยือนจังหวัดอุทัยธานีเพิ่มขึ้นทุกปี ศิลปวัฒนธรรม ประเพณีท้องถิ่น การแต่งกาย ได้รับการฟื้นฟูและเผยแพร่สู่สาธารณชน ได้รับความ นิยมจากคนรุ่นใหม่ทั้งคนในพื้นที่และผู้มาเยือน ก่อให้เกิดรายได้กับผู้ประกอบการและกลุ่มอาชีพต่างๆ เส้นทางคมนาคมเชื่อมโยงสู่แหล่งท่องเที่ยวทางธรรมชาติและแหล่งท่องเที่ยวเชิงนิเวศ ทำให้การ สัญจรไปมาปลอดภัย สะดวกสบาย พืชผลทางการเกษตรกระจายไปสู่ตลาดภายนอกได้มากขึ้น เกษตรกร มีรายได้เพิ่มขึ้น อย่างไรก็ตามสถานการณ์แพร่ระบาดของโรคติดเชื้อไวรัสโคโรนา ๒๐๑๙ (โควิด - ๑๙) ส่งผลกระทบต่อการพัฒนาเป็นอย่างมาก การพัฒนาด้านต่างๆ ชะลอตัวลง ซึ่งแนวทางในการพัฒนา คงต้องปรับเปลี่ยนเพื่อรับมือกับสถานการณ์ของโรคระบาดที่ยังคงทวีความรุนแรงอย่างต่อเนื่อง

๒. สรุปผลการพัฒนาท้องถิ่นในภาพรวม

องค์กรปกครองส่วนท้องถิ่นในเขตจังหวัดอุทัยธานีได้นำยุทธศาสตร์การพัฒนาขององค์กรปกครองส่วนท้องถิ่นในเขตจังหวัดอุทัยธานี (พ.ศ. ๒๕๖๑ - ๒๕๖๕) มาเป็นกรอบในการวางแผนพัฒนาและแปลงไปสู่การปฏิบัติ สรุปได้ดังนี้

ยุทธศาสตร์	การวางแผนงาน	ผลการดำเนินงาน	ร้อยละ
ยุทธศาสตร์โครงสร้างพื้นฐาน	๑๒,๗๕๐	๑,๙๕๘	๑๕.๔๐
ยุทธศาสตร์การบริหารและ พัฒนาทรัพยากรธรรมชาติและ สิ่งแวดล้อม	๒.๔๙๖	๔๑๓	๑๖.๗๐
ยุทธศาสตร์การพัฒนาเศรษฐกิจ และการท่องเที่ยว	๑,๔๗๑	๒๙๑	๑๙.๘๐
ยุทธศาสตร์การพัฒนาคนและ สังคมที่มีคุณภาพ	๑๐,๔๗๒	๓,๑๗๕	๓๐.๓๐
ยุทธศาสตร์การเมือง การบริหาร	๕,๑๓๐	๑,๕๓๕	๒๙.๙๐
รวมทั้งสิ้น	๓๒,๓๑๙	๓,๓๗๖	๒๒.๘๐

ตารางที่ ๓ แสดงการเปรียบเทียบจำนวนโครงการที่วางแผนและจำนวนโครงการที่ดำเนินงาน
ในปี พ.ศ. ๒๕๖๑ - ๒๕๖๔

จากตารางที่ ๓ พบว่า ยุทธศาสตร์การพัฒนาที่ ๑ ด้านโครงสร้างพื้นฐาน และยุทธศาสตร์ที่ ๔ ด้านการพัฒนาคนและสังคมที่มีคุณภาพ เป็นยุทธศาสตร์ที่องค์กรปกครองส่วนท้องถิ่นในจังหวัดอุทัยธานีให้ความสำคัญเป็นอย่างมาก ได้นำไปกำหนดเป็นโครงการกิจกรรมเพื่อการพัฒนาสูงกว่ายุทธศาสตร์ด้านอื่น สามารถนำไปสู่การปฏิบัติและเกิดประโยชน์กับประชาชนและท้องถิ่นได้ในหลายพื้นที่ โครงการ/กิจกรรมส่วนใหญ่ของยุทธศาสตร์ด้านโครงสร้างพื้นฐาน ได้แก่ การก่อสร้าง/ซ่อมแซม ปรับปรุงถนน ส่วนยุทธศาสตร์ด้านการพัฒนาคนและสังคมที่มีคุณภาพ โครงการ/กิจกรรมจะเป็นการจัดสรรงบประมาณเพื่อเป็นเบี้ยยังชีพผู้สูงอายุเป็นส่วนใหญ่ เมื่อนำการวางแผนพัฒนาท้องถิ่นมาเปรียบเทียบกับผลการดำเนินงาน ในช่วงปี พ.ศ. ๒๕๖๑ - ๒๕๖๔ พบว่า แผนงานโครงการที่กำหนดไว้สามารถนำมาดำเนินการได้เพียงบางส่วน โดยเฉพาะยุทธศาสตร์ด้านโครงสร้างพื้นฐานที่มีการวางแผนโครงการไว้เป็นจำนวนมาก จำนวน ๑๒,๗๕๐ โครงการ นำมาปฏิบัติได้ ๑,๙๕๘ โครงการ คิดเป็นร้อยละ ๑๕.๔๐ ซึ่งน้อยกว่ายุทธศาสตร์ด้านอื่นๆ

ผลการดำเนินงานตามยุทธศาสตร์ที่กำหนดขององค์กรปกครองส่วนท้องถิ่นในเขตจังหวัดอุทัยธานี ก่อให้เกิดประโยชน์ในภาพรวมเห็นได้จากการพัฒนาเส้นทางคมนาคม เชื่อมโยงสถานที่ท่องเที่ยวแหล่งท่องเที่ยวทำให้นักท่องเที่ยวสามารถเข้าถึงสถานที่ท่องเที่ยวและแหล่งท่องเที่ยวต่างๆ ได้ง่ายขึ้น สะดวกสบายมากขึ้น ส่งผลให้จำนวนผู้มาเยี่ยมเยือน รายได้จากการท่องเที่ยวและการจำหน่ายสินค้าหนึ่งตำบลหนึ่งผลิตภัณฑ์ OTOP เพิ่มขึ้นในปี พ.ศ.๒๕๖๒ ภาคการเกษตรถึงแม้จะประสบปัญหาภัยแล้ง ฝนไม่ตกต้องตามฤดูกาลแต่ยังมีการพัฒนาการผลิตอย่างต่อเนื่องตามหลักปรัชญาเศรษฐกิจพอเพียง พื้นที่ทำการเกษตรยังคงที่ไม่เปลี่ยนแปลงแต่จะมีการนำเทคโนโลยีใหม่ๆ เข้ามาใช้ และมีการจำหน่ายสินค้าเกษตรตามสถานที่ท่องเที่ยวต่างๆ อย่างไรก็ตามจากการแพร่ระบาดของโรคติดเชื้อไวรัสโคโรนา (โควิด - ๑๙) ทำให้การดำเนินงานในโครงการ/กิจกรรมที่กำหนดไว้ ดำเนินการได้ล่าช้าจากที่คาดการณ์ไว้บางโครงการไม่สามารถดำเนินการ ได้ส่งผลกระทบต่อการพัฒนาในทุกพื้นที่

(๓) ข้อเสนอแนะในการจัดทำยุทธศาสตร์การพัฒนาขององค์กรปกครองส่วนท้องถิ่นในเขตจังหวัดอุทัยธานีในอนาคต

๑) ผลกระทบที่จะเกิดขึ้นในอนาคต

จากสถานการณ์แพร่ระบาดของโรคไวรัสโคโรนา (โควิด-๑๙) การจัดทำ/ทบทวนยุทธศาสตร์การพัฒนาขององค์กรปกครองส่วนท้องถิ่นในเขตจังหวัดอุทัยธานี ไม่สามารถดำเนินการได้ทันตามแนวทางและปฏิทินการจัดทำและประสานแผนพัฒนาขององค์กรปกครองส่วนท้องถิ่น องค์การบริหารส่วนจังหวัดอุทัยธานี จึงต้องพิจารณาปรับเปลี่ยนรูปแบบการจัดทำยุทธศาสตร์การพัฒนาเพื่อหลีกเลี่ยงการประชุม การประชาคมที่ต้องมีการเผชิญหน้ากันมาเป็นการรับฟังความคิดเห็นโดยใช้แบบแสดงความคิดเห็นการจัดทำ/ทบทวนยุทธศาสตร์การพัฒนาขององค์กรปกครองส่วนท้องถิ่นในเขตจังหวัดอุทัยธานี ส่งไปยังองค์กรปกครองส่วนท้องถิ่นในเขตจังหวัดอุทัยธานี ซึ่งจะทำให้ได้รับทราบข้อมูลเพียงบางส่วน และเป็นการติดต่อสื่อสารที่ล่าช้า ไม่สามารถโต้ตอบกันได้ในทันที การประชุมผ่านสื่ออิเล็กทรอนิกส์ยังไม่สามารถทำได้กับการประชาคมท้องถิ่น อีกทั้งบุคลากรยังขาดความรู้ความชำนาญการจัดทำ/ทบทวนยุทธศาสตร์จึงไม่เป็นไปตามระยะเวลาที่กำหนด

๒) ความเสี่ยงในการดำเนินการและข้อสังเกต ข้อเสนอแนะ ในการนำยุทธศาสตร์การพัฒนาขององค์กรปกครองส่วนท้องถิ่นในเขตจังหวัดอุทัยธานีไปใช้

- ความเสี่ยงในการนำยุทธศาสตร์การพัฒนาขององค์กรปกครองส่วนท้องถิ่นในเขตจังหวัดอุทัยธานีไปใช้

- ความล่าช้าของการดำเนินการจัดทำ/ทบทวนยุทธศาสตร์การพัฒนาขององค์กรปกครองส่วนท้องถิ่นในเขตจังหวัดอุทัยธานี เป็นความเสี่ยงสำคัญที่ส่งผลกระทบต่อการนำยุทธศาสตร์การพัฒนาไปใช้ในการจัดทำแผนพัฒนาท้องถิ่น ซึ่งองค์การบริหารส่วนจังหวัดอุทัยธานีได้มีหนังสือแจ้งองค์กรปกครองส่วนท้องถิ่นทุกแห่งในเขตจังหวัดอุทัยธานี ให้ใช้ยุทธศาสตร์การพัฒนาของเดิมไปพลางก่อนจนกว่าจะมีการดำเนินการจัดทำ/ทบทวนยุทธศาสตร์การพัฒนาใหม่แล้วเสร็จ

- การกำหนดโครงการ/กิจกรรมตามยุทธศาสตร์การพัฒนา ไม่สอดคล้องกับงบประมาณ
ของหน่วยงานและสถานการณ์คลังทำให้โครงการ/กิจกรรมต่างๆ ถูกนำไปปฏิบัติได้น้อย

- ผลการดำเนินงานตามยุทธศาสตร์การพัฒนา จะมีปริมาณโครงการ/กิจกรรม
ดำเนินการได้สำเร็จลดลงและมีแนวโน้มลดลงอย่างต่อเนื่องจนกว่าสถานการณ์แพร่ระบาดของโรคติดต่อ
เชื้อไวรัสโคโรนา (โควิด - ๑๙) จะคลี่คลาย

• **ข้อสังเกต/ข้อเสนอแนะ**

- องค์กรปกครองส่วนท้องถิ่นที่มีพื้นที่ติดต่อกัน ได้นำยุทธศาสตร์การพัฒนาไปกำหนด
เป็นโครงการที่สอดคล้องต่อเนื่องกัน ส่งผลให้การพัฒนาเกิดประโยชน์กับประชาชนทั้งทางตรงคือ
เกิดประโยชน์กับประชาชนในพื้นที่ดำเนินการ และเกิดประโยชน์ทางอ้อม คือประชาชนนอกพื้นที่ได้รับ
ประโยชน์

- จำนวนโครงการในแต่ละยุทธศาสตร์ควรมีจำนวนไม่มากนัก ควรมีการพิจารณา
ความเป็นไปได้ของโครงการก่อนนำมาบรรจุในแผนพัฒนาท้องถิ่นและการกำหนดงบประมาณโครงการ
ถูกต้องตามหลักการ

