



ประกาศองค์การบริหารส่วนจังหวัดอุทัยธานี
เรื่อง การประกาศใช้แผนพัฒนาท้องถิ่น (พ.ศ.๒๕๖๑ - ๒๕๖๕)
ขององค์การบริหารส่วนจังหวัดอุทัยธานี

ด้วยองค์การบริหารส่วนจังหวัดอุทัยธานี ได้ดำเนินการทบทวนแผนพัฒนาท้องถิ่น (พ.ศ.๒๕๖๑ - ๒๕๖๔) ขององค์การบริหารส่วนจังหวัดอุทัยธานี ซึ่งมีช่วงระยะเวลาสี่ปี ให้เป็นแผนพัฒนาท้องถิ่น (พ.ศ.๒๕๖๑ - ๒๕๖๕) ซึ่งมีช่วงระยะเวลาห้าปี โดยได้รับความเห็นชอบจากคณะกรรมการพัฒนาองค์การบริหารส่วนจังหวัดอุทัยธานี ในคราวประชุมเมื่อวันที่ ๑๔ มิถุนายน ๒๕๖๒ และได้รับการอนุมัติจากนายกองค์การบริหารส่วนจังหวัดอุทัยธานีเรียบร้อยแล้ว เมื่อวันที่ ๑๔ มิถุนายน ๒๕๖๒

อาศัยอำนาจตามระเบียบกระทรวงมหาดไทย ว่าด้วยการจัดทำแผนพัฒนาขององค์กรปกครองส่วนท้องถิ่น พ.ศ.๒๕๔๘ และแก้ไขเพิ่มเติมถึง (ฉบับที่ ๓) พ.ศ.๒๕๖๑ ข้อ ๑๗ (๔) จึงประกาศใช้แผนพัฒนาท้องถิ่น (พ.ศ.๒๕๖๑ - ๒๕๖๕) ขององค์การบริหารส่วนจังหวัดอุทัยธานี เพื่อใช้เป็นกรอบในการจัดทำงบประมาณรายจ่ายประจำปี งบประมาณรายจ่ายเพิ่มเติม และงบประมาณจากเงินสะสม รวมทั้งเป็นแนวทางในการดำเนินงานต่อไป

จึงประกาศให้ทราบโดยทั่วกัน

ประกาศ ณ วันที่ ๑๔ มิถุนายน พ.ศ. ๒๕๖๒

(นายเผด็จ นุ้ยปรี)

นายกองค์การบริหารส่วนจังหวัดอุทัยธานี

รองนายกฯ.....
ปลัดองค์การฯ.....
รองปลัดองค์การฯ.....
ผอ.กองแผนฯ.....
หัวหน้าฝ่ายฯ.....
เจ้าหน้าที่ฯ.....



แผนพัฒนาท้องถิ่น

(พ.ศ. ๒๕๖๑ - ๒๕๖๕)

ของ

องค์การบริหารส่วนจังหวัดอุทัยธานี

สารบัญ

	หน้า
ส่วนที่ ๑ สภาพทั่วไปและข้อมูลพื้นฐาน	๑
๑. ด้านกายภาพ	๑
๒. ด้านการเมือง การปกครอง	๓
๓. ประชากร	๔
๔. สภาพทางสังคม	๗
๕. ระบบบริการพื้นฐาน	๑๒
๖. ระบบเศรษฐกิจ	๑๔
๗. ศาสนา ประเพณี วัฒนธรรม	๒๙
๘. ทริพยากรธรรมชาติ	๓๑
ส่วนที่ ๒ ยุทธศาสตร์การพัฒนากองค์กรปกครองส่วนท้องถิ่น	๓๕
๑. ความสัมพันธ์ระหว่างแผนพัฒนามาระดับมหภาค	๓๕
๒. ยุทธศาสตร์ขององค์การบริหารส่วนจังหวัดอุทัยธานี	๔๙
๓. การวิเคราะห์เพื่อพัฒนาท้องถิ่น	๕๔
ส่วนที่ ๓ การนำแผนพัฒนาท้องถิ่นไปสู่การปฏิบัติ	๕๙
๑. ยุทธศาสตร์การพัฒนาและแผนงาน	๕๙
๒. บัญชีสรุปโครงการพัฒนาท้องถิ่น (แบบ ผ. ๐๑)	๖๑-๖๒
๓. บัญชีโครงการพัฒนาท้องถิ่น (แบบ ผ. ๐๒)	
๑. ยุทธศาสตร์การพัฒนาโครงสร้างพื้นฐาน	๖๓-๑๓๙
๒. ยุทธศาสตร์การบริหารและพัฒนาทรัพยากรธรรมชาติและสิ่งแวดล้อม	๑๔๐-๑๔๙
๓. ยุทธศาสตร์การพัฒนาเศรษฐกิจและการท่องเที่ยว	๑๕๐-๑๖๒
๔. ยุทธศาสตร์การพัฒนาคนและสังคมที่มีคุณภาพ	๑๖๓-๒๐๗
๕. ยุทธศาสตร์การเมือง การบริหาร	๒๐๘-๒๒๙
๖. บัญชีโครงการเกื้อหนุนศักยภาพขององค์กรปกครองส่วนท้องถิ่น (แบบ ผ. ๐๒/๑)	๒๓๐-๒๖๔
๗. บัญชีครุภัณฑ์ (แบบ ผ.๐๓)	๒๖๕-๓๐๔
ส่วนที่ ๔ การติดตามและประเมินผล	๓๐๕
๑. การติดตามและประเมินผลยุทธศาสตร์	๓๐๕
๒. การติดตามและประเมินผลโครงการ	๓๐๖
๓. สรุปผลการพัฒนาท้องถิ่น	๓๐๗-๓๐๙
๔. ข้อเสนอแนะในการจัดทำแผนพัฒนาท้องถิ่นในอนาคต	๓๑๐-๓๑๑

ส่วนที่ ๑ สภาพทั่วไปและข้อมูลพื้นฐาน

๑. ด้านกายภาพ

๑.๑ ที่ตั้ง

จังหวัดอุทัยธานี ตั้งอยู่ภาคเหนือตอนล่าง บริเวณลุ่มน้ำสะแกกรัง ซึ่งไหลสู่แม่น้ำเจ้าพระยาที่อำเภอมนोरมย์ จังหวัดชัยนาท ห่างจากกรุงเทพมหานครไปทางทิศเหนือตามถนนสายเอเชีย ประมาณ ๒๐๖ กิโลเมตร แยกเข้าจังหวัดอุทัยธานีตามทางหลวงแผ่นดินหมายเลข ๓๓๓ ที่บ้านท่าน้ำอ้อย ประมาณ ๑๖ กิโลเมตร ถึงจังหวัดอุทัยธานี รวมระยะทาง ๒๒๒ กิโลเมตร มีพื้นที่รวม ๖,๗๓๐ ตารางกิโลเมตร หรือประมาณ ๔,๒๐๖,๔๐๔ ไร่ มีอาณาเขตติดต่อกับจังหวัดต่าง ๆ หลายจังหวัด ดังนี้

ทิศเหนือ	ติดอำเภอชุมตาบง อำเภอลาดยาว อำเภอโกรกพระ อำเภอพยุหะคีรี จังหวัดนครสวรรค์
ทิศตะวันออก	ติดอำเภอพยุหะคีรี จังหวัดนครสวรรค์ และอำเภอมโนรมย์ จังหวัดชัยนาท
ทิศใต้	ติดอำเภอวัดสิงห์ อำเภอหนองมะโมง อำเภอเนินขาม จังหวัดชัยนาท อำเภอด่านช้าง จังหวัดสุพรรณบุรี และอำเภอศรีสวัสดิ์ จังหวัดกาญจนบุรี
ทิศตะวันตก	ติดอำเภอศรีสวัสดิ์ อำเภอสังขละบุรี จังหวัดกาญจนบุรี และอำเภออุ้มผาง จังหวัดตาก

รูปที่ ๑ แผนที่แสดงที่ตั้งและอาณาเขต



๑.๒ ลักษณะภูมิประเทศ

สภาพพื้นที่โดยทั่วไป เป็นป่าและภูเขาที่มีความลาดเทจากทิศตะวันตก ลงมาทางทิศตะวันออก โดยทางทิศตะวันตกจะเป็นเทือกเขาสลับซับซ้อน พื้นที่ตอนกลางเป็นที่ดอนสลับพื้นที่ราบแบบลูกคลื่น ด้านทิศตะวันออกของจังหวัด พื้นที่ส่วนใหญ่เป็นที่ราบลุ่ม จากลักษณะพื้นที่ดังกล่าวทำให้จังหวัดอุทัยธานี ประสบกับปัญหาขาดแคลนน้ำด้านทิศตะวันตก และหากปีใดมีน้ำมาก หรือน้ำหลากจะเกิดน้ำท่วมด้านทิศตะวันออกเป็นประจำ

๑.๓ ลักษณะภูมิอากาศ

สภาพอากาศทั่วไป แบ่งออกเป็น ๓ ฤดู

ฤดูร้อน	เริ่มตั้งแต่กลางเดือนกุมภาพันธ์ จนถึงกลางเดือนพฤษภาคม
ฤดูฝน	เริ่มตั้งแต่กลางเดือนพฤษภาคม จนถึงเดือนตุลาคม โดยฝนจะตกด้านทิศตะวันตกมากกว่าด้านทิศตะวันออก เนื่องจากอยู่ในเขตอิทธิพลของมรสุมและดีเปรสชัน
ฤดูหนาว	เริ่มตั้งแต่เดือนพฤศจิกายน จนถึงเดือนมกราคม

๑.๔ ลักษณะของดิน

ดินในจังหวัดอุทัยธานี โดยทั่วไปจะมีความอุดมสมบูรณ์ระดับปานกลาง อาจจำแนกเป็นกลุ่มใหญ่ ๆ ได้ ดังนี้

๑. ดินในบริเวณที่ราบลุ่ม ริมแม่น้ำซึ่งอยู่ขนานเป็นแนวตามลำน้ำสะแกกรัง มีลักษณะเป็นดินร่วน และดินร่วนปนทราย มีการระบายน้ำดี มีความสมบูรณ์ปานกลาง

๒. ดินในบริเวณตะวันออกของจังหวัด ซึ่งครอบคลุมพื้นที่ในเขตอำเภอเมืองฯ หนองขาหย่าง สว่างอารมณ์ และทัพทัน มีลักษณะเป็นอ่างตะพักลำน้ำ เนื้อดินเป็นดินร่วนปนทรายในดินชั้นใน และดินร่วนเหนียวปนทรายในชั้นล่าง ดินบริเวณที่ระบายน้ำได้ค่อนข้างเร็ว มีความอุดมสมบูรณ์ปานกลาง ถึงปานกลางค่อนข้างต่ำ

๓. ดินในบริเวณตอนล่างของจังหวัด ครอบคลุมพื้นที่อำเภอบ้านไร่ ลานสัก และอำเภอห้วยคต ส่วนใหญ่มีสภาพเป็นป่า ซึ่งถูกบุกรุกมาใช้ในการปลูกพืชไร่ ลักษณะดินจะแตกต่างกันออกไป ตามพื้นที่ในบริเวณนั้น ๆ แต่ส่วนใหญ่มีความอุดมสมบูรณ์ปานกลางถึงต่ำ

๔. ดินในบริเวณตะวันตกของจังหวัด ซึ่งมีลักษณะเป็นภูเขาหรือเทือกเขาไม่เหมาะที่จะใช้ในการเกษตร จากการศึกษาดินสภาพความสมดุลของน้ำ เพื่อการเกษตรของจังหวัดอุทัยธานี โดยกรมพัฒนาที่ดิน พบว่าในรอบ ๑ ปี จะมีช่วงเวลาที่ดินขาดน้ำ (Water Deficiency) นานถึง ๖ เดือน เริ่มตั้งแต่ต้นเดือนธันวาคม จนถึงปลายเดือนกรกฎาคม เนื่องจากปริมาณน้ำที่มีอยู่ในดินไม่เพียงพอต่อการระเหยน้ำ (Evapotranspiration) และจะมีช่วงเวลาที่ดินมีน้ำมากเกินไป (Water Surplus) อยู่ประมาณ ๑.๕ เดือน เริ่มต้นตั้งแต่กลางเดือนกันยายน ถึงสิ้นเดือนตุลาคม เนื่องจากดินมีความชื้นถึงจุดอิ่มตัวแล้ว และน้ำฝนที่ตกลงมามีปริมาณมากเกินไปกว่าดินที่จะเก็บสะสมเอาไว้ได้

ดินและความเหมาะสมตามแผนที่การจำแนกชุดดินของกรมพัฒนาที่ดิน ดังนี้

๑. กลุ่มดินนา ครอบคลุมพื้นที่ประมาณร้อยละ ๓๓ ของพื้นที่จังหวัดซึ่งเป็นดินนาดี (นด) ซึ่งอยู่ในเขตพื้นที่ด้านตะวันออกของจังหวัดเป็นส่วนใหญ่ ในเขตอำเภอเมืองฯ หนองขาหย่าง หนองฉาง ทัพทัน สว่างอารมณ์บางส่วน ซึ่งประกอบด้วยชุดดินที่สำคัญ คือ ดินชุด ๓ ณ ๑ ค ๑ ๖ ๓,๔,๕,๗,๓๓ b เป็นพื้นที่ที่เหมาะสมสำหรับการปลูกข้าว

๒. กลุ่มดินไร่ ครอบคลุมพื้นที่ประมาณร้อยละ ๒๗ ของพื้นที่จังหวัดเป็นดินไรดี (ร.ด) และดินไร่ทั่วไป (ร.ท) เหมาะสมกับการทำไร่จะมีพื้นที่อยู่ในด้านทิศตะวันตกของจังหวัด ซึ่งจะอยู่ในเขตอำเภอห้วยคต ลานสัก บ้านไร่ เป็นส่วนใหญ่ และอำเภอทัพทัน สว่างอารมณ์ หนองฉาง บางส่วน ประกอบด้วยชุดดินดังต่อไปนี้ คือ ชุดดินที่ ๓ ค. ๑ ฉ ๑ ค ๒ ฉ ๑ ฉ ๒ ค ๓ ฉ ในหน่วยดินที่ ๒๘ B ๒๙ B ๓๑ B ๓๓ b ๓๖ ๓๖B เป็นพื้นที่ที่เหมาะสมสำหรับพืชไร่

๓. กลุ่มดินภูเขา (ก) ครอบคลุมพื้นที่ประมาณร้อยละ ๔๐ ของพื้นที่จังหวัดจะอยู่ในเขตพื้นที่ป่าสงวนด้าน ทิศตะวันตก และตะวันตกเฉียงเหนือของจังหวัดไม่เหมาะสมกับการเพาะปลูก เนื่องจากมีพื้นที่ลาดชันและโครงสร้าง ของดินไม่ดี หน้าดินตื้นเป็นชั้นดิน สภาพพื้นที่มีความลาดชัน

ที่มา : <http://www.uthaithani.doe.go.th> เมื่อวันที่ ๑๑ พฤศจิกายน ๒๕๖๑

๒. ด้านการเมือง การปกครอง

๒.๑ เขตการปกครอง

จังหวัดอุทัยธานี แบ่งเขตการปกครองออกเป็น ๘ อำเภอ ๗๐ ตำบล ๖๔๒ หมู่บ้าน ๑๔ ชุมชน ประกอบด้วย

- | | |
|------------------------|---------------------|
| ๑) อำเภอเมืองอุทัยธานี | ๕) อำเภอหนองขาหย่าง |
| ๒) อำเภอทัพทัน | ๖) อำเภอบ้านไร่ |
| ๓) อำเภอสว่างอารมณ์ | ๗) อำเภอลานสัก |
| ๔) อำเภอหนองฉาง | ๘) อำเภอห้วยคต |

ตารางที่ ๑ แสดงเขตการปกครองและพื้นที่ส่วนภูมิภาค ส่วนท้องถิ่น

อำเภอ	ตำบล	หมู่บ้าน	ระยะห่างจากอำเภอ ถึงจังหวัด(กม.)	เทศบาล	อบต.	พื้นที่ (ตร.กม.)
เมืองอุทัยธานี	๑๕	๘๖	๒	๒	๘	๒๕๐.๓๐๓
ทัพทัน	๑๐	๕๐	๑๙	๓	๕	๓๒๓.๖๓๓
สว่างอารมณ์	๕	๖๕	๓๖	๓	๓	๓๕๑.๕๕๑
หนองฉาง	๑๐	๕๗	๒๒	๒	๘	๓๕๓.๓๘๖
หนองขาหย่าง	๕	๕๓	๑๐	๑	๕	๓๕๗.๓๗๖
บ้านไร่	๑๓	๑๓๖	๘๐	๒	๑๒	๓,๖๒๓.๕๕๖
ลานสัก	๖	๘๕	๕๕	๑	๖	๓,๐๘๐.๕๑๕
ห้วยคต	๓	๓๖	๕๐	-	๓	๕๒๔.๑๓๕
รวม	๗๐	๖๔๒	-	๑๕	๕๕	๖,๗๓๐.๒๔๖

(ที่มา : [http:// uthaithani.go.th/](http://uthaithani.go.th/) ณ วันที่ ๒๙ พฤษภาคม ๒๕๖๒

๒.๒ การเลือกตั้ง

หลังจากที่ประเทศไทยเปลี่ยนแปลงการปกครองในปี พ.ศ. ๒๔๗๕ ได้มีการจัดการเลือกตั้งสมาชิกสภาผู้แทนราษฎรเป็นครั้งแรกเมื่อวันที่ ๑๕ พฤศจิกายน พ.ศ. ๒๔๗๖ การเลือกตั้งครั้งนี้เป็น "การเลือกตั้งทางอ้อมครั้งแรกและครั้งเดียวของไทย" โดยจังหวัดอุทัยธานีมีสมาชิกสภาผู้แทนราษฎรคนแรก คือ นายเทียบ นันทแพทศย์

นักการเมืองที่ได้รับเลือกตั้งเป็นสมาชิกสภาผู้แทนราษฎรมากที่สุด คือ ๖ สมัย ได้แก่ พันเอกพลเริง ประเสริฐวิทย์

สมาชิกสภาผู้แทนราษฎรสตรีคนแรกของจังหวัดอุทัยธานี คือ นางสุทิน ก๊กศรี (จากการเลือกตั้ง พ.ศ. ๒๕๒๖)

ตระกูลการเมืองที่ได้รับเลือกตั้งมากที่สุด คือ

- พุ่งทอง (๒ คน) ได้แก่ นายศิริ พุ่งทอง และนายไพโรจน์ พุ่งทอง
- มงคลศิริ (๒ คน) ได้แก่ นายประเสริฐ มงคลศิริ และนายประแสง มงคลศิริ
- ไทยเศรษฐ์ (๒ คน) ได้แก่ นายชาดา ไทยเศรษฐ์ และนายเจเศรษฐ์ ไทยเศรษฐ์

- สมาชิกสภาผู้แทนราษฎร จากการเลือกตั้งครั้งล่าสุดเมื่อวันที่ ๒๔ มีนาคม พ.ศ. ๒๕๖๒ จังหวัดอุทัยธานี มีเขตเลือกตั้งสมาชิกสภาผู้แทนราษฎร ๒ เขต เขตเลือกตั้งที่ ๑ ได้แก่ อำเภอเมืองอุทัยธานี อำเภอทัพทัน อำเภอนองขาหย่าง อำเภอสว่างอารมณ์ อำเภอนองฉาง (ยกเว้นเทศบาลตำบลเขาบางแกรก ตำบลทุ่งโพ ตำบลเขากวางทอง) เขตเลือกตั้งที่ ๒ ได้แก่ อำเภอลานสัก อำเภอห้วยคต อำเภอบ้านไร่ อำเภอนองฉาง (เฉพาะเทศบาลตำบลเขาบางแกรก ตำบลทุ่งโพ ตำบลเขากวางทอง) มีสมาชิกสภาผู้แทนราษฎร จำนวน ๒ คน คือ

เขต ๑ นายเจเศรษฐ์ ไทยเศรษฐ์

เขต ๒ นายชาดา ไทยเศรษฐ์

- นายกองดีการบริหารส่วนจังหวัดอุทัยธานี นายเผด็จ นัยปรี
- ประธานสภาองค์การบริหารส่วนจังหวัดอุทัยธานี นายโสภณ คะสันต์
- ปลัดองค์การบริหารส่วนจังหวัดอุทัยธานี นางนภัสชนัน นิธิวรรณกุล

๓. ประชากร

๓.๑ ข้อมูลเกี่ยวกับจำนวนประชากร

ประชากร รวมทั้งสิ้น ๓๒๗,๐๔๘ คน เป็นชาย ๑๖๐,๕๖๓ คน เป็นหญิง ๑๖๖,๔๘๕ คน โดยอำเภอบ้านไร่มีจำนวนประชากรมากที่สุด จำนวน ๖๒,๘๗๕ คน รองลงมา ได้แก่ อำเภอลานสัก จำนวน ๕๔,๗๓๘ คน และอำเภอเมืองอุทัยธานี จำนวน ๓๕,๕๖๘ คน

ตารางที่ ๒ แสดงสถิติประชากร แยกชายพื้นที่ ระดับจังหวัด

สถิติประชากรจังหวัดอุทัยธานี			
รายชื่ออำเภอ	จำนวนประชากร	จำนวนประชากรเพศชาย	จำนวนประชากรเพศหญิง
อำเภอห้วยคต	๑๙,๙๖๓	๙,๙๘๙	๙,๙๗๔
อำเภอสานสัก	๕๔,๗๓๘	๒๗,๔๒๖	๒๗,๓๑๒
อำเภอบ้านไร่	๖๒,๘๗๕	๓๑,๓๓๒	๓๑,๕๔๓
อำเภอหนองขาหย่าง	๑๕,๕๒๙	๗,๔๒๓	๘,๑๐๖
อำเภอหนองฉาง	๓๔,๕๑๕	๑๖,๗๕๙	๑๗,๗๕๖
อำเภอสว่างอารมณ์	๒๙,๙๕๘	๑๔,๙๕๘	๑๕,๐๐๐
อำเภอทัพทัน	๑๕,๙๒๔	๗,๘๒๓	๘,๑๐๑
อำเภอเมืองอุทัยธานี	๓๕,๕๖๘	๑๗,๑๑๙	๑๘,๔๔๙
จังหวัดอุทัยธานี	๓๒๗,๐๔๘ คน	๑๖๐,๕๖๓ คน	๑๖๖,๔๘๕ คน

ที่มา : <http://odpcn.ddc.moph.go.th/> ณ วันที่ ๒๘ พฤษภาคม ๒๕๖๑

๓.๒ ช่วงอายุและจำนวนประชากร

ช่วงอายุสูงขึ้นไปจะมีจำนวนประชากรเพิ่มมากขึ้น จนถึงช่วงอายุ ๕๕ ปี จำนวนประชากรลดลงอย่างต่อเนื่อง และลดลงมากในช่วงอายุ ๘๔ ปีเป็นต้นไป ประชากรส่วนใหญ่อยู่ในวัยทำงาน

ตารางที่ ๓ แสดงสถิติประชากร แยกตามช่วงอายุ (ปี) (เฉพาะผู้มีสัญชาติไทย และมีชื่ออยู่ในทะเบียนบ้าน)

อายุ	ชาย	หญิง	รวม	อายุ	ชาย	หญิง	รวม
น้อยกว่า ๑ ปี	๑,๔๖๕	๑,๔๑๔	๒,๘๗๙	๑ ปี	๑,๕๔๘	๑,๕๓๔	๓,๐๘๒
๒ ปี	๑,๖๕๙	๑,๕๑๓	๓,๑๗๒	๓ ปี	๑,๗๔๖	๑,๖๓๓	๓,๓๗๙
๔ ปี	๑,๖๕๕	๑,๗๒๗	๓,๓๘๒	๕ ปี	๑,๘๗๙	๑,๗๔๒	๓,๖๒๑
๖ ปี	๑,๙๕๙	๑,๘๗๓	๓,๘๓๒	๗ ปี	๑,๙๗๒	๑,๘๑๑	๓,๗๘๓
๘ ปี	๑,๗๘๗	๑,๘๑๐	๓,๕๙๗	๙ ปี	๑,๙๘๗	๑,๘๓๗	๓,๘๒๔
๑๐ ปี	๒,๐๒๕	๑,๘๕๗	๓,๘๘๒	๑๑ ปี	๒,๑๐๔	๑,๙๔๑	๔,๐๔๕
๑๒ ปี	๒,๐๙๖	๑,๙๓๓	๔,๐๒๙	๑๓ ปี	๑,๙๘๕	๑,๙๔๑	๓,๙๒๖
๑๔ ปี	๒,๐๖๑	๑,๙๐๘	๓,๙๖๙	๑๕ ปี	๒,๐๖๓	๑,๘๓๘	๓,๙๐๑
๑๖ ปี	๑,๙๗๒	๑,๘๕๗	๓,๘๒๙	๑๗ ปี	๑,๙๘๕	๑,๘๓๑	๓,๘๑๖
๑๘ ปี	๒,๑๒๐	๑,๘๕๔	๓,๙๗๔	๑๙ ปี	๒,๐๖๙	๑,๗๖๕	๓,๘๓๔
๒๐ ปี	๒,๒๐๔	๒,๐๓๗	๔,๒๔๑	๒๑ ปี	๒,๐๓๕	๒,๒๘๔	๔,๓๕๙
๒๒ ปี	๒,๑๖๖	๒,๒๐๖	๔,๓๗๒	๒๓ ปี	๒,๒๘๙	๒,๒๕๕	๔,๕๔๔
๒๔ ปี	๒,๒๐๖	๒,๑๒๒	๔,๓๒๘	๒๕ ปี	๒,๒๗๙	๒,๑๗๖	๔,๔๕๕

ตารางที่ ๔ แสดงสถิติประชากรจำแนกตามกลุ่มวัยและเพศจังหวัดอุทัยธานี

ประชากรจังหวัดอุทัยธานี	ชาย	หญิง	รวม
ปฐมวัย (๐-๕ ปี)	๓๒,๘๗๑	๑๐,๗๙๕	๔๓,๖๖๖
วัยนักเรียน (๖-๑๔ ปี)	๑๘,๕๖๘	๑๗,๒๐๙	๓๕,๗๗๗
วัยรุ่น/นักศึกษา (๑๕-๒๑ปี)	๑๖,๑๕๙	๑๕,๐๓๕	๓๑,๑๙๔
วัยทำงาน (๑๕-๕๙ ปี)	๑๐๖,๑๓๗	๑๐๗,๗๘๖	๒๑๓,๙๒๓
วัยสูงอายุ (๖๐ ปีขึ้นไป)	๒๔,๕๓๕	๓๐,๖๙๕	๕๕,๒๓๐

ที่มา : <http://odpc๓.ddc.moph.go.th/> ณ วันที่ ๒๘ พฤษภาคม ๒๕๖๑

๔. สภาพทางสังคม

๔.๑ การศึกษา

จังหวัดอุทัยธานี ปีการศึกษา ๒๕๖๑ (ข้อมูล ณ ๑๐ มิถุนายน ๒๕๖๑) มีจำนวนโรงเรียนรวมทั้งสิ้น ๒๕๐ แห่ง ซึ่งอำเภอบ้านไร่มีจำนวนโรงเรียนมากที่สุด ๖๒ แห่ง รองลงมาคืออำเภอหนองฉาง ๓๗ แห่ง มีจำนวนห้องเรียนรวมทั้งสิ้น ๔,๙๕๑ ห้อง เป็นจำนวนห้องเรียนระดับประถมศึกษา จำนวน ๔,๑๙๖ ห้อง และระดับมัธยมศึกษา จำนวน ๗๕๕ ห้อง ซึ่งอำเภอบ้านไร่มีจำนวนห้องเรียนมากที่สุด จำนวน ๑,๕๔๙ ห้อง รองลงมาคืออำเภอทัพทัน จำนวน ๖๑๙ ห้อง

จำนวนครู รวมทั้งสิ้น ๓,๕๘๙ คน และจำนวนนักเรียน รวมทั้งสิ้น ๕๐,๑๐๒ คน เป็นจำนวนนักเรียนระดับก่อนประถมศึกษาและระดับประถมศึกษา จำนวน ๖๘,๙๙๔ คน ระดับมัธยมศึกษา จำนวน ๑๑,๙๘๒ คน ระดับอาชีวศึกษา จำนวน ๓,๗๐๓ คน และระดับอุดมศึกษา จำนวน ๕๒๖ คน ซึ่งอำเภอบ้านไร่มีจำนวนนักเรียนมากที่สุด จำนวน ๒๓,๐๙๔ คน รองลงมาคืออำเภอหนองฉาง จำนวน ๑๐,๕๑๙ คน เฉลี่ยครู ๑ คน ต่อ นักเรียน ๑๕ คน

ตารางที่ ๕ แสดงจำนวนโรงเรียน จำนวนนักเรียน จำนวนห้องเรียน จำนวนครู ในแต่ละสังกัด เป็นรายอำเภอ จังหวัดอุทัยธานี ปีการศึกษา ๒๕๖๑

อำเภอ	สังกัด	โรงเรียน (แห่ง)	นักเรียน (คน)	ห้องเรียน (ห้อง)	ครู (คน)
เมือง	สพม.๔๒	๓	๒,๔๐๘	๗๗	๑๖๓
	สพป.อน.๑	๒๔	๒,๕๗๖	๒๒๗	๑๕๒
	สช.	๔	๑,๙๘๗	๖๖	๗๗
	อาชีวศึกษา	๓	๓,๗๐๓	-	๕๕๑
ทัพทัน	สพม.๔๒	๒	๑,๒๔๗	๓๙	๑๐๑
	สพป.อน.๑	๒๔	๒,๗๐๗	๒๒๕	๑๗๙
	สช.	๑	๘๙	๓	๔

ตารางที่ ๕ (ต่อ)

อำเภอ	สังกัด	โรงเรียน (แห่ง)	นักเรียน (คน)	ห้องเรียน (ห้อง)	ครู (คน)
สว่างอารมณ์	สพม.๔๒	๒	๗๕๒	๒๗	๕๕
	สพป.อน.๑	๒๕	๓,๓๑๘	๒๓๗	๒๐๙
หนองขาหย่าง	สพม.๔๒	๒	๕๔๓	๓๑	๕๔
	สพป.อน.๑	๑๒	๖๔๖	๙๔	๔๙
หนองฉาง	สพม.๔๒	๓	๒,๘๖๘	๘๙	๑๖๐
	สพป.อน.๒	๓๒	๕,๐๑๔	๓๖๓	๓๒๒
	สช.	๒	๒,๖๓๗	๗๑	๙๔
บ้านไร่	สพม.๔๒	๕	๒,๖๔๘	๘๕	๑๘๑
	สพป.อน.๒	๕๒	๖,๖๖๘	๔๙๘	๕๒๘
	สช.	๔	๗๘๖	๓๔	๓๔
	สกอ.	๑	๕๒๖	-	๓๒
ลานสัก	สพม.๔๒	๒	๙๙๙	๓๔	๖๖
	สพป.อน.๒	๓๑	๕,๘๒๐	๒๙๑	๓๙๘
	สช.	๑	๓๒	๓	๔
ห้วยคต	สพม.๔๒	๒	๕๑๗	๒๑	๔๙
	สพป.อน.๒	๑๓	๑,๖๑๑	๑๑๖	๑๒๗
รวม		๒๕๐	๕๐,๑๐๒	๒,๖๓๑	๓,๕๘๙

ที่มา : ข้อมูลสารสนเทศด้านการศึกษาจังหวัดอุทัยธานี ปี พ.ศ.๒๕๖๑ <https://sites.google.com> ณ วันที่ ๒๘ พฤษภาคม ๒๕๖๒

๔.๒ การสาธารณสุข

จังหวัดอุทัยธานี มีจำนวนสถานพยาบาล ในปี พ.ศ.๒๕๕๘ ทั้งหมด ๒๐๕ แห่ง โดยแบ่งเป็น โรงพยาบาลของรัฐ ๘ แห่ง โรงพยาบาลส่งเสริมสุขภาพตำบล ๙๔ แห่ง สถานีอนามัย ๑ แห่ง และคลินิกทุกประเภท ๑๐๒ แห่ง และมีจำนวนเตียงทั้งหมด ๗๒๐ เตียง

จำนวนเจ้าหน้าที่ทางการแพทย์ของจังหวัดอุทัยธานี พ.ศ.๒๕๕๙ (ข้อมูล ณ ๓๑ พฤษภาคม ๒๕๕๙) มีจำนวนแพทย์ ๖๗ คน แพทย์เฉพาะทาง ๔๔ คน ทันตแพทย์ ๓๕ คน เภสัชกร ๔๖ คน และพยาบาล ๖๗๕ คน โดยอำเภอเมืองอุทัยธานี มีจำนวนแพทย์ แพทย์เฉพาะทาง ทันตแพทย์ เภสัชกร และพยาบาลมากที่สุด และมีอัตราแพทย์ต่อประชากร ๑ : ๒,๙๘๑ ทันตแพทย์ต่อประชากร ๑ : ๙,๗๓๒ เภสัชกรต่อประชากร ๑ : ๗,๑๙๔ และพยาบาลต่อประชากร ๑ : ๔๙๐

จำนวนและอัตราป่วยของผู้ป่วยนอก ตามกลุ่มสาเหตุการป่วย ๑๐ อันดับแรก ปี พ.ศ.๒๕๕๖ - ๒๕๕๘ พบว่า สาเหตุการป่วยตามกลุ่มโรคในแต่ละปีไม่แตกต่างกัน โดยในปี ๒๕๕๘ มีโรคระบบย่อยอาหาร รวมโรคในช่องปาก มีจำนวนผู้ป่วยนอกมากที่สุด ๑๓๕,๐๖๙ คน รองลงมาคือ โรคระบบกล้ามเนื้อ รวมโครงร่างและเนื้อเยื่อเสริม ๑๑๗,๖๗๔ คน และโรคระบบหายใจ โรคระบบไหลเวียนเลือด ตามลำดับ

จำนวนและอัตราป่วยของผู้ป่วยในตามสาเหตุการป่วย ๑๐ อันดับแรก ปี พ.ศ.๒๕๕๖-๒๕๕๘ พบว่า ความผิดปกติเกี่ยวกับต่อมไร้ท่อ โภชนาการและเมตาบอลิซึมอื่นๆ มีจำนวนผู้ป่วยในมากที่สุด ๑๑,๔๒๗ คน รองลงมา คือ โรคความดันโลหิตสูง ๙,๔๖๕ คน และโรกระบบกล้ามเนื้อ โรคเบาหวาน ตามลำดับ

จำนวนการตาย จำแนกตามสาเหตุการตาย และเพศ ของจังหวัดอุทัยธานี ตั้งแต่ปี ๒๕๕๖-๒๕๕๘ จากมรณะบัตร พบว่าสาเหตุการตายที่มากที่สุด คือ มะเร็งทุกชนิด ๓๒๘ คน รองลงมา คือ โรคปอดบวม ปอดอักเสบ ๒๘๙ คน และโรคหลอดเลือดสมอง โรคหัวใจขาดเลือด ตามลำดับ ซึ่งจำนวนและอัตราการตายส่วนใหญ่ เป็นเพศชายมากกว่าเพศหญิง

ตารางที่ ๖ แสดงจำนวนและอัตราการตายต่อประชากรแสนคนจำแนกตามสาเหตุการตายและเพศ จังหวัดอุทัยธานี พ.ศ. ๒๕๕๖-๒๕๕๘

สาเหตุการตาย	๒๕๕๖		๒๕๕๗		๒๕๕๘	
	จำนวน	อัตรา	จำนวน	อัตรา	จำนวน	อัตรา
รวม	๑,๓๓๕	๕๐๖.๖๖	๑,๓๒๑	๕๐๑.๖๑	๑,๕๓๑	๕๓๕.๒๕
๑. มะเร็งทุกชนิด	๓๒๗	๙๙.๖๘	๓๐๔	๙๒.๔๒	๓๒๘	๙๙.๕๓
๒. โรคปอดบวม ปอดอักเสบ	๑๗๐	๕๑.๘๒	๒๒๙	๖๙.๖๒	๒๘๙	๘๗.๗๐
๓. โรคหลอดเลือดสมอง	๒๐๓	๖๑.๘๘	๑๘๕	๕๖.๒๔	๒๒๔	๖๗.๙๗
๔. โรคหัวใจขาดเลือด	๑๒๗	๓๘.๗๒	๑๑๙	๓๖.๑๘	๑๓๓	๔๐.๓๖
๕. ดัดเชื้อ / โลหิตเป็นพิษ	๙๓	๒๘.๓๕	๑๑๕	๓๔.๙๖	๑๒๕	๓๗.๙๓
๖. สาเหตุจากภายนอกอื่นๆ ที่ทำให้ป่วยหรือตาย	๑๑๒	๓๔.๑๔	๘๙	๒๗.๐๖	๑๐๖	๓๒.๑๗
๗. โรคไต	๖๘	๒๐.๗๓	๗๕	๒๒.๘๐	๗๖	๒๓.๐๖
๘. อุบัติเหตุจากรถ	๙๖	๒๙.๒๗	๙๗	๒๙.๕๙	๔๘	๑๔.๕๗
๙. โรคความดันโลหิตสูง	๔๘	๑๔.๖๓	๔๔	๑๓.๓๘	๕๔	๑๖.๓๙
๑๐. โรคตับ	๙๐	๒๗.๔๔	๖๔	๑๙.๕๖	๔๘	๑๔.๕๗

ที่มา : สำนักงานสาธารณสุขจังหวัดอุทัยธานี

๔.๓ อาชญากรรม

ความปลอดภัยในชีวิตและทรัพย์สิน

จังหวัดอุทัยธานีมีสถานการณ์อาชญากรรมในหลายด้าน แต่อยู่ในเกณฑ์ค่อนข้างน้อยเมื่อเทียบกับหน่วยภาคใหญ่ การวิเคราะห์ความมั่นคงจะเป็นการนับสถิติตามฐานความผิดในคดีอาญา ซึ่งถือได้ว่าเป็นหนึ่งในเรื่องที่จังหวัดอุทัยธานีให้ความสำคัญมาโดยตลอด เพื่อหาทางป้องกันไม่ให้เกิดคดีหรือเพื่อป้องกันให้เกิดเหตุการณ์ความผิดที่เกี่ยวข้องกับคดีอาญาน้อยที่สุด

การวิเคราะห์แบบเป็นเนื้อหากลุ่มคดี ๔ กลุ่มใหญ่ ได้แก่ ๑) คดีความผิดเกี่ยวกับชีวิต ร่างกาย และเพศ ๒) คดีความผิดเกี่ยวกับทรัพย์สิน ๓) ฐานความผิดพิเศษ และ ๔) คดีความผิดที่รัฐเป็นผู้เสียหาย พิจารณาการรับแจ้งคดีอาญา ๓ กลุ่ม ได้แก่ คดีความผิดเกี่ยวกับชีวิต ร่างกาย และเพศ คดีความผิดเกี่ยวกับทรัพย์สิน และฐานความผิดพิเศษ ย้อนหลังตั้งแต่ปี พ.ศ. ๒๕๕๕ ถึง พ.ศ. ๒๕๕๘ พบว่าคดีอาญาส่วนใหญ่ของจังหวัดอุทัยธานี เป็นคดีความผิดเกี่ยวกับทรัพย์สิน

รูปที่ ๒ การรับแจ้ง คดีอาญา ๓ กลุ่ม ระหว่างปี พ.ศ. ๒๕๕๕ - ๒๕๕๘
(คดีความผิดเกี่ยวกับชีวิต ร่างกาย และเพศ/คดีความผิดเกี่ยวกับทรัพย์สิน/ฐานความผิดพิเศษ)

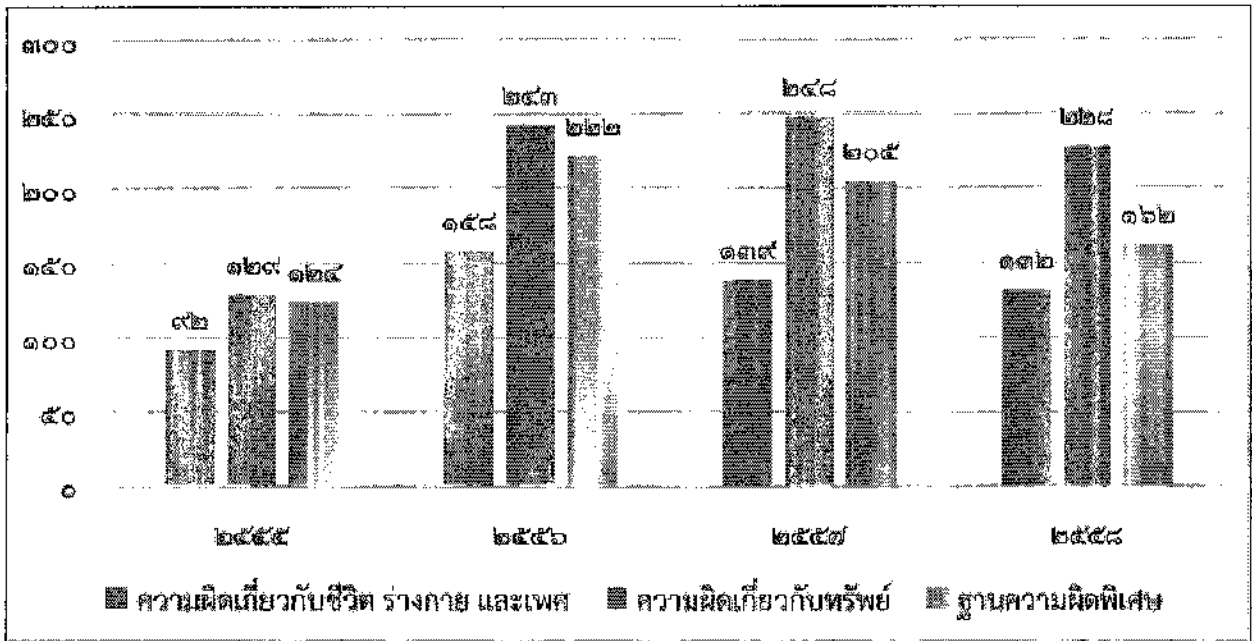

ที่มา : ตำรวจภูธรจังหวัดอุทัยธานี

๔.๔ ยาเสพติด

การป้องกันแก้ไขปัญหาเสพติดในจังหวัดอุทัยธานีที่ผ่านมา นั้น องค์การบริหารส่วนจังหวัดอุทัยธานีได้ดำเนินการสนับสนุนนโยบายของรัฐบาลมาโดยตลอด ด้วยวิธีการส่งเสริมสนับสนุนหน่วยงานของรัฐภายในจังหวัดในการดำเนินการป้องกันแก้ไขปัญหายาเสพติด เช่น อดหนุนงบประมาณในการดำเนินการให้กับศูนย์อำนวยการป้องกันและแก้ไขปัญหายาเสพติดจังหวัดอุทัยธานี กองบังคับการตำรวจภูธรจังหวัดอุทัยธานี ร่วมกับสถาบันการศึกษามัธยมศึกษาและอาชีวศึกษาในจังหวัดอุทัยธานี ป้องกันแก้ไขปัญหายาเสพติดโดยการตรวจสอบสวามะณีนักเรียนนักศึกษาเพื่อหาสารเมทแอมเฟตามีนและกัญชา และร่วมกับเรือนจำจังหวัดอุทัยธานี ตรวจสอบสวามะณีนักโทษผู้ต้องขังเพื่อหาสารเมทแอมเฟตามีน นอกจากนี้ ยังมีการตรวจสอบสวามะณีนักโทษผู้ต้องขังในกลุ่มข้าราชการและลูกจ้างขององค์การบริหารส่วนจังหวัดอุทัยธานีเป็นประจำทุกปี เพื่อป้องกันการแพร่ระบาดของยาเสพติดในองค์กร อีกทั้งกัน สำหรับในกลุ่มประชาชนทั่วไป หากมีการแพร่ระบาดรุนแรงมากขึ้น องค์การบริหารส่วนจังหวัดอุทัยธานี อาจใช้วิธีการ Re - x ray กลับมาใช้เหมือนที่เคยใช้ได้ในอดีตที่ผ่านมา

๔.๕ การสังคมสงเคราะห์และการพัฒนาคุณภาพชีวิตเด็ก สตรี คนชรา และผู้ด้อยโอกาส

องค์การบริหารส่วนจังหวัดอุทัยธานี ได้ดำเนินการตามพระราชบัญญัติกำหนดแผนและขั้นตอนการกระจายอำนาจให้แก่องค์กรปกครองส่วนท้องถิ่น พ.ศ. ๒๕๕๒ ภายใต้มาตรา ๑๗ (๒๗) การส่งเสริมและการพัฒนาคุณภาพชีวิต เด็ก สตรี คนชรา และผู้ด้อยโอกาสมาโดยตลอด และได้กำหนดแนวนโยบายทั้งในปัจจุบันและในอนาคต ดังนี้

กลุ่มผู้สูงอายุและผู้ด้อยโอกาส (ผู้พิการ)

การพัฒนาคุณภาพชีวิตผู้สูงอายุที่ผ่านมาได้ส่งเสริมการสร้างความเข้มแข็งให้กับองค์กรผู้สูงอายุ โดยเฉพาะสาขาสภาผู้สูงอายุแห่งประเทศไทยฯ ประจำจังหวัดอุทัยธานีซึ่งมี จำนวน ๘๔ ชมรม ใน ๘ อำเภอ มีสมาชิก จำนวน ๑๕,๗๓๓ คน จะจัดให้มีการประชุมเชิงปฏิบัติการให้กับแกนนำผู้สูงอายุ เพื่อหา รูปแบบการพัฒนาคุณภาพชีวิตคนชราในจังหวัดอุทัยธานีที่เหมาะสม โดยมีวัตถุประสงค์เพื่อลดปัญหาการถูกทอดทิ้ง สำหรับผู้สูงอายุที่บุตรหลานไปทำงานในต่างพื้นที่ โดยให้ผู้สูงอายุดูแลซึ่งกันและกัน เอื้อเพื่อเอื้อเผื่อต่อกัน เพื่อลด ปัญหาสุขภาพจิตให้กับประชาชนในกลุ่มคนวัยชรา นอกจากนี้ ยังได้จัดกิจกรรมพัฒนาคุณภาพชีวิตผู้สูงอายุในวัน ผู้สูงอายุเป็นประจำทุกปี สำหรับในงบประมาณ พ.ศ. ๒๕๕๘-๒๕๕๙ ได้สนับสนุนให้สำนักงานสาธารณสุขจังหวัด อุทัยธานี ผ่านกองทุนฟื้นฟูสมรรถภาพจังหวัดอุทัยธานี ให้ผลิตบุคลากรอบรมผู้ช่วยเหลือดูแลผู้พิการและผู้สูงอายุ (Care Giver) ที่ติดบ้าน ติดเตียงครบครอบคลุมทุกพื้นที่ทุกตำบลในจังหวัดอุทัยธานี จำนวน ๓๔๒ คน เพื่อรองรับ การดูแลผู้สูงอายุในระยะยาว (Long term care) ที่จะดำเนินการร่วมกันระหว่างสำนักงานหลักประกันสุขภาพแห่งชาติ เขต ๓ นครสวรรค์ องค์กรปกครองส่วนท้องถิ่นทุกแห่งในจังหวัดอุทัยธานี สำนักงานสาธารณสุขจังหวัดอุทัยธานี และองค์การบริหารส่วนจังหวัดอุทัยธานี ตั้งแต่ปีงบประมาณ พ.ศ. ๒๕๖๐ เป็นต้นไป สำหรับผู้พิการและผู้สูงอายุได้ ร่วมมือกับสำนักงานหลักประกันสุขภาพแห่งชาติ เขต ๓ นครสวรรค์ จัดตั้งกองทุนฟื้นฟูสมรรถภาพจังหวัดอุทัยธานี เพื่อสนับสนุนการพัฒนาาระบบหน่วยบริการสาธารณสุขให้ผู้พิการและผู้สูงอายุที่อยู่ในระยะจำเป็นที่ต้องฟื้นฟู สมรรถภาพ สามารถเข้าถึงการบริการฟื้นฟูสมรรถภาพและกายอุปกรณ์ทางการแพทย์ ที่จำเป็นครอบคลุม กลุ่มเป้าหมายทุกคนและทุกพื้นที่ในจังหวัด พร้อมทั้งส่งเสริมการสร้างความเข้มแข็งให้กับองค์กรผู้สูงอายุ และ องค์กรผู้พิการคู่ขนานไปกับการพัฒนาคุณภาพชีวิตไปพร้อม ๆ กัน

กลุ่มสตรี

ที่ผ่านมาองค์การบริหารส่วนจังหวัดอุทัยธานี ได้ส่งเสริมสนับสนุนสร้างความเข้มแข็งให้กับกลุ่ม องค์กรสตรี คือ คณะกรรมการพัฒนาสตรีจังหวัดอุทัยธานี (กพสจ.อน.) ในการพัฒนาศักยภาพภาวะผู้นำให้กับกลุ่ม สตรี รวมทั้งการประกอบอาชีพ ครอบคลุมทุกพื้นที่ ทุกหมู่บ้าน ทุกตำบล และทุกอำเภอ ซึ่งส่งผลให้กลุ่มสตรีของ จังหวัดอุทัยธานีมีความเข้มแข็งมากขึ้นมาโดยตลอด ทั้งนี้ ได้ดำเนินการโดยการอุดหนุนงบประมาณที่คณะกรรมการ พัฒนาสตรีจังหวัดอุทัยธานี (กพสจ.อน.) ได้เสนอขอรับการสนับสนุนในทุก ๆ ปี

กลุ่มเด็ก

ที่ผ่านมา องค์การบริหารส่วนจังหวัดอุทัยธานี ยังขาดการสนับสนุนประชากรกลุ่มนี้ เนื่องจากมี หน่วยงานที่รองรับและดำเนินการภายใต้กฎหมายอยู่แล้ว คือ สำนักงานพัฒนาสังคมและความมั่นคงของมนุษย์ แต่ อย่างไรก็ตาม องค์การบริหารส่วนจังหวัดอุทัยธานี ก็ยังเล็งเห็นความสำคัญของประชากรกลุ่มนี้ ซึ่งเป็นกำลังสำคัญ ของประเทศชาติในอนาคต ปัจจุบันจึงได้ริเริ่มดำเนินการร่วมกับคณะกรรมการสุขภาพแห่งชาติ (สช.) จัดทำ โครงการพัฒนานโยบายสาธารณะเพื่อสุขภาพแบบมีส่วนร่วมภายใต้สามภาคส่วน คือ ภาครัฐ ภาคประชาสังคม และ ภาควิชาการ ขับเคลื่อนกำหนดข้อเสนอแนะนโยบายพัฒนาเพื่อสุขภาพแบบมีส่วนร่วม ด้านเด็กและเยาวชน ตั้งแต่ ปีงบประมาณ พ.ศ. ๒๕๖๐ เป็นต้นไป

๕. ระบบบริการพื้นฐาน

๕.๑ การคมนาคมขนส่ง

จังหวัดอุทัยธานีมีการคมนาคมและขนส่ง ระหว่างอำเภอและจังหวัดต่าง ๆ ได้ ๒ ทาง คือ ทางบกและทางน้ำ ดังนี้

ทางบก การคมนาคมทางบกเป็นที่นิยมของประชากรส่วนใหญ่ เนื่องจากมีเส้นทางรถโดยสารประจำทางระหว่างอำเภอและจังหวัดต่าง ๆ ที่ใกล้เคียง จังหวัดอุทัยธานี อยู่ห่างจากกรุงเทพมหานคร ตามเส้นทางหลวงแผ่นดินสายเอเชีย ๒๒๒ กิโลเมตร ซึ่งการคมนาคมขนส่งที่ใช้ติดต่อระหว่างจังหวัดหรือภายใน สามารถใช้โดยทางรถยนต์ทางเดียว โครงข่ายถนนปัจจุบันมีทางหลวงจังหวัดและทางหลวงชนบท เส้นทางสำคัญๆ สรุปได้ ดังนี้

ทางหลวงหมายเลข	เชื่อมโยงระหว่าง	ระยะทาง (กม.)
๓๓๓	อุทัยธานี-ทางหลวงแผ่นดินหมายเลข ๑	๑๕.๖
๑๐๙๐	อุทัยธานี-อ.ลานสัก	๕๗.๗
๓๐๑๑	อุทัยธานี-อ.บ้านไร่	๗๘.๗
๓๒๒๑	อุทัยธานี-อ.ทัพทัน	๑๕.๙

ทางหลวงหมายเลข	เชื่อมโยงระหว่าง	ระยะทาง (กม.)
๓๒๒๐	อุทัยธานี-อ.โกรกพระ จ.นครสวรรค์	๑๘.๐
๓๒๖๕	อุทัยธานี-อ.มโนรมย์ จ.ชัยนาท	๑๒.๒
๓๑๘๓	อุทัยธานี-อ.วัดสิงห์ จ.ชัยนาท	๑๙.๕
๓๓๑๙	อ.ทัพทันอุทัยธานี-อ.โกรกพระ จ.นครสวรรค์	๑๗.๙
๓๐๑๓	อ.ทัพทันอุทัยธานี - อ.ลาดยาว จ.นครสวรรค์	๔๕.๖
๓๒๑๑	อ.บ้านไร่อุทัยธานี-อ.หันคา จ.ชัยนาท	๕๕.๒
๓๒๓๐	อ.บ้านไร่อุทัยธานี-อ.ด่านช้าง จ.สุพรรณบุรี	๑๓.๓
๓๒๘๒	อ.บ้านไร่อุทัยธานี-อ.ลานสัก	๕๕.๒
๓๔๕๖	อ.ลานสักอุทัยธานี-อ.สว่างอารมณ์ จ.อุทัยธานี	๓๔

ทางน้ำ มีแม่น้ำสามารถใช้สัญจรติดต่อกับจังหวัดต่าง ๆ ได้ คือ แม่น้ำสะแกกรังไหลผ่านตัวจังหวัดไปบรรจบแม่น้ำเจ้าพระยาที่อำเภอมโนรมย์ จังหวัดชัยนาท แต่ไม่เป็นที่นิยมของประชากรมากนัก เนื่องจากฤดูแล้งลำน้ำจะมีน้ำน้อยหรือบางช่วงก็แห้งทำให้ไม่สามารถเดินทางได้

๕.๒ การไฟฟ้า

การไฟฟ้าส่วนภูมิภาคจังหวัดอุทัยธานี มีหน้าที่บริการจำหน่ายไฟฟ้าแก่ประชาชนในจังหวัดอุทัยธานี สถิติผู้ใช้ไฟฟ้า และการจำหน่ายพลังงานไฟฟ้าของจังหวัดอุทัยธานี ในปี พ.ศ. ๒๕๕๙ มีการใช้พลังงานไฟฟ้าอยู่ที่ ๒๗๗,๕๙๗,๕๐๘ KWh ปริมาณการใช้พลังงานไฟฟ้าในบ้านอยู่อาศัยมีการใช้พลังงานมากที่สุดอยู่ที่ ๑๕๗,๗๕๙,๙๗๑ KWh หรือ คิดเป็นร้อยละ ๕๖.๘๓ ของการใช้พลังงานไฟฟ้าทั้งหมด รองลงมา คือ ปริมาณการใช้พลังงานไฟฟ้าในกิจการขนาดเล็ก โดยมีปริมาณการใช้อยู่ที่ ๔๙,๘๘๗,๑๗๕ KWh คิดเป็นร้อยละ ๑๗.๙๖ ของการใช้พลังงานไฟฟ้าทั้งหมด ปริมาณการใช้พลังงานไฟฟ้าในกิจการขนาดกลาง โดยมีปริมาณการใช้อยู่ที่ ๓๘,๐๙๕,๓๒๑ KWh คิดเป็นร้อยละ ๑๓.๗๒ ของการใช้พลังงานไฟฟ้าทั้งหมด ปริมาณการใช้พลังงานไฟฟ้าในกิจการขนาดใหญ่

โดยมีปริมาณการใช้อยู่ที่ ๒๔,๔๕๔,๗๗๑ KWh คิดเป็นร้อยละ ๘.๘๑ ของการใช้พลังงานไฟฟ้าทั้งหมด และปริมาณการใช้พลังงานไฟฟ้าอื่น ๆ โดยมีปริมาณการใช้ อยู่ที่ ๗,๔๔๐,๒๗๐ KWh คิดเป็นร้อยละ ๒.๖๘ ของการใช้พลังงานไฟฟ้าทั้งหมด และในปี พ.ศ. ๒๕๕๙ จังหวัดใช้พลังงานไฟฟ้าเพิ่มขึ้นจากปี ๒๕๕๘ อยู่ที่ร้อยละ ๕.๖๘

ตารางที่ ๗ แสดงสถิติผู้ใช้ไฟฟ้าและการจำหน่ายพลังงานไฟฟ้าของการไฟฟ้าส่วนภูมิภาค
จำแนกตามประเภทผู้ใช้ จังหวัดอุทัยธานี พ.ศ. ๒๕๕๖ - ๒๕๕๙

ประเภทผู้ใช้	๒๕๕๖	๒๕๕๗	๒๕๕๘	๒๕๕๙
จำนวนผู้ใช้ไฟฟ้า (ราย)	๙๗,๕๗๑	๙๙,๙๓๕	๑๐๒,๒๕๕	๑๐๔,๒๖๘
พลังงานไฟฟ้าที่จำหน่ายและใช้ (กิโลวัตต์-ชั่วโมง)	๒๕๑,๑๑๐,๕๖๙	๒๕๑,๘๑๖,๔๑๘	๒๖๒,๖๘๔,๖๖๐	๒๗๗,๕๕๗,๕๐๘
บ้านอยู่อาศัย	๑๓๙,๑๖๔,๓๐๔	๑๔๓,๘๐๙,๑๓๒	๑๕๐,๕๔๓,๖๖๔	๑๕๗,๙๕๙,๙๗๑
กิจการขนาดเล็ก	๓๙,๕๔๓,๘๓๗	๔๑,๙๐๐,๖๓๑	๔๔,๘๓๑,๗๘๗	๔๙,๘๕๙,๑๗๕
กิจการขนาดกลาง	๓๘,๒๖๙,๓๓๓	๓๔,๓๐๕,๑๕๐	๓๔,๘๖๖,๒๘๐	๓๘,๐๙๕,๓๒๑
กิจการขนาดใหญ่	๒๒,๖๒๒,๒๓๔	๒๒,๖๖๑,๘๗๐	๒๔,๒๐๐,๖๕๔	๒๔,๕๕๔,๗๗๑
อื่นๆ	๑๑,๖๑๐,๘๖๑	๙,๑๓๙,๖๓๕	๘,๒๔๒,๒๗๕	๗,๔๔๐,๒๗๐

(ที่มา : [http:// uthaithani.go.th/](http://uthaithani.go.th/) ณ วันที่ ๒๙ พฤษภาคม ๒๕๖๒

๕.๓ การประปา

จังหวัดอุทัยธานีมีสำนักงานผลิตประปาขนาดใหญ่ ๑ แห่ง คือ การประปาส่วนภูมิภาค สาขาอุทัยธานี จากสถิติผู้ใช้น้ำของการประปาส่วนภูมิภาคของจังหวัดอุทัยธานี ในปี ๒๕๕๘ มีการใช้น้ำประปาที่เพิ่มขึ้นเมื่อเทียบกับปี ๒๕๕๗ โดยมีผู้ใช้น้ำประปาเพิ่มขึ้นจำนวน ๓๙๑ ราย คิดเป็นร้อยละ ๔.๖๙ นอกจากนี้ยังมีระบบประปาขององค์กรปกครองส่วนท้องถิ่น และประปาหมู่บ้าน ตั้งอยู่ในทุกพื้นที่ของหมู่บ้านและตำบลอีกด้วย

ตารางที่ ๘ แสดงสถิติผู้ใช้น้ำ ปริมาณการผลิต และการจำหน่ายของการประปาส่วนภูมิภาค
จังหวัดอุทัยธานี ปีงบประมาณ ๒๕๕๕ - ๒๕๕๙

รายการ	๒๕๕๕	๒๕๕๖	๒๕๕๗	๒๕๕๘	๒๕๕๙
ผู้ใช้น้ำ (ราย)	๗,๗๗๖	๘,๐๖๗	๘,๓๔๓	๘,๗๓๔	๙,๒๓๗
ปริมาณน้ำผลิตจริง (ลูกบาศก์เมตร)	๒,๐๓๓,๙๖๑	๒,๑๔๗,๒๙๕	๒,๑๗๒,๓๖๖	๒,๓๑๑,๑๖๕	๒,๕๐๐,๐๐๐
ปริมาณน้ำขาย (ลูกบาศก์เมตร)	๑,๖๖๓,๔๑๗	๑,๗๕๓,๓๗๕	๑,๗๗๐,๒๙๒	๑,๘๖๗,๙๙๖	๒,๐๐๐,๐๐๐

ที่มา : ข้อมูลการประปาส่วนภูมิภาค จากแผนพัฒนาจังหวัดอุทัยธานี ๒๕๖๑-๒๕๖๕ ทบทวน <http://www.uthaithani.go.th/>

๕.๔ โทรศัพท์

การติดต่อสื่อสารในจังหวัดอุทัยธานี มีความสะดวกมากขึ้น โดยมีชุมสายโทรศัพท์ และเสาส่งสัญญาณโทรศัพท์ไร้สาย ระบบ GSM , DTAC , และ TRUE ครอบคลุมเกือบทุกพื้นที่ พบข้อจำกัดในบางพื้นที่ของอำเภอบ้านไร่และอำเภอลานสัก จะไม่สามารถติดต่อสื่อสารทางโทรศัพท์ไร้สายได้

๕.๕ ไปรษณีย์หรือการสื่อสารหรือการขนส่ง

จังหวัดอุทัยธานี มีที่ทำการไปรษณีย์ จำนวน ๑๐ แห่ง คือ ที่ทำการไปรษณีย์อุทัยธานี ที่ทำการไปรษณีย์ทัพทัน ที่ทำการไปรษณีย์บ้านไร่ ที่ทำการไปรษณีย์เมืองกาฐ์ ที่ทำการไปรษณีย์ลานสัก ที่ทำการไปรษณีย์สว่างอารมณ์ ที่ทำการไปรษณีย์หนองขาหย่าง ที่ทำการไปรษณีย์หนองฉาง ที่ทำการไปรษณีย์ห้วยคต และที่ทำการไปรษณีย์เขาบางแกรก นอกจากนี้ยังมีบริษัทขนส่งเอกชนอีกหลายแห่งกระจายอยู่ตามอำเภอต่าง ๆ เช่น บริษัท SCG EXPRESS บริษัท FLASH EXPRESS และบริษัท CERRY EXPRESS

๖. ระบบเศรษฐกิจ

๖.๑ การเกษตร

สภาพการทำกรเกษตรแบ่งเป็น ๒ เขต ตามลักษณะการชลประทานโดยเขตชลประทาน ส่วนใหญ่ทำนาเป็นหลักและมีการปลูกไม้ผลพืชผักและพืชไร่อายุสั้นเป็นบางพื้นที่ ได้แก่ เขตอำเภอเมืองอุทัยธานี อำเภอหนองฉาง อำเภอทัพทัน อำเภอหนองขาหย่าง อำเภอสว่างอารมณ์ อำเภอลานสัก ส่วนนอกเขตชลประทาน พื้นที่ส่วนใหญ่ทำนาและปลูกพืชไร่โดยอาศัยน้ำฝน ได้แก่ ในเขตอำเภอบ้านไร่ อำเภอห้วยคต และอำเภอทัพทัน และบางส่วนของอำเภอลานสัก อำเภอสว่างอารมณ์ อำเภอหนองขาหย่าง และอำเภอห้วยคต ผลผลิตทางการเกษตรที่สำคัญของจังหวัด ได้แก่ ข้าว อ้อย มันสำปะหลัง ยางพารา ข้าวโพดเลี้ยงสัตว์ และสับปะรดโรงงาน

ตารางที่ ๙ แสดงพืชเศรษฐกิจที่สำคัญของจังหวัดอุทัยธานี ปีเพาะปลูก ๒๕๕๙/๒๕๖๐

รายการ	ปีเพาะปลูก ๒๕๕๙/๒๕๖๐		
	เนื้อที่ปลูก (ไร่)	ผลผลิตรวม (ตัน)	ผลผลิตต่อไร่ (กก.)
ข้าวนาปี	๕๖๕,๓๕๖	๓๐๕,๕๗๖	๖๗๕.๖๖
ข้าวนาปรัง	๖๗๕,๓๓๙	๑๒๐,๖๖๒	๑๗๗.๖๕
อ้อยโรงงาน	๕๖๗,๗๓๖	๒,๘๕๗,๕๖๑	๕,๐๓๖.๖๗
มันสำปะหลัง	๓๘๗,๗๖๖	๗๕๓,๕๕๖	๓,๖๕๓
ยางพารา	๓๒,๑๒๙	๓,๕๕๖	๑๑๑
ข้าวโพดเลี้ยงสัตว์	๑๒๕,๐๙๖	๑๑๐,๕๐๗	๘๖๕.๕๕
สับปะรดโรงงาน	๒๓,๗๑๖	๕๐,๐๐๕	๒,๑๒๒.๕๖

(ที่มา : [http:// uthaithani.go.th/](http://uthaithani.go.th/) ณ วันที่ ๒๙ พฤษภาคม ๒๕๖๒

ตารางที่ ๑๐ แสดงพืชเศรษฐกิจที่สำคัญของจังหวัดอุทัยธานี ปีเพาะปลูก ๒๕๖๐/๒๕๖๑ (ต่อ)

รายการ	ปีเพาะปลูก ๒๕๖๐/๒๕๖๑		
	เนื้อที่ปลูก (ไร่)	ผลผลิตรวม (ตัน)	ผลผลิตต่อไร่ (ก.ก.)
ข้าวนาปี	๕,๓๓๑,๓๑๕	๓๓๖๕,๕๘๗	๗๒๕.๘๕
ข้าวนาปรัง	๙๐,๓๖๒	๓๗,๕๐๕	๗๒๕.๙๗
อ้อยโรงงาน	๓๙๘,๒๖๕	๒,๙๐๖,๓๖๖	๗๐,๒๕๖.๒๙
มันสำปะหลัง	๒๔๓,๒๐๘	๙๙๒,๐๕๖	๓,๖๖๖
ยางพารา	๓๓,๒๖๙	๙,๒๕๒	๒๗๓
ข้าวโพดเลี้ยงสัตว์	๓๐๖,๙๗๐	๘๖,๓๕๓	๒๘๒.๓๖
สับปะรดโรงงาน	๒๖,๙๙๒	๙๕,๖๖๖	๔,๒๘๕.๙๗

(ที่มา : [http:// uthaithani.go.th/](http://uthaithani.go.th/) ณ วันที่ ๒๙ พฤษภาคม ๒๕๖๒

สินค้าเกษตรหลัก ๓ อันดับแรก ได้แก่ ข้าว อ้อย และมันสำปะหลัง

ข้าว จังหวัดอุทัยธานีมีเนื้อที่ปลูกข้าวมากเป็นอันดับหนึ่ง โดยข้าวนาปีมีเนื้อที่ปลูกมากที่สุดที่อำเภอทัพทัน และข้าวนาปรังอยู่ที่อำเภอหนองฉาง ช่วงปี ๒๕๕๘-๒๕๖๐ ถือว่าให้ผลผลิตอยู่ในเกณฑ์ดี แต่ยังคงอยู่ในระยะปัญหาาราคาข้าวตกต่ำ เนื่องจากการแข่งขันของผู้ผลิตในแต่ละพื้นที่ การกตรราคาจากโรงสี ในช่วงที่ผลผลิตข้าวออกมามาก รวมถึงกำลังการผลิตที่เพิ่มขึ้นของประเทศผู้ผลิตและส่งออกข้าวรายใหญ่ของโลกอย่าง เวียดนาม อินเดีย ปากีสถาน ทั้งนี้ข้าวยังคงเป็นสินค้าที่มีโอกาสของราคาสินค้าเพิ่มสูงขึ้นเรื่อยๆ จากคำสั่งซื้อของตลาดข้าวต่างประเทศ อย่างประเทศอิหร่าน กลุ่มประเทศในตะวันออกกลางที่มีการกลับมาซื้อข้าวไทยอีกครั้ง ดังนั้น การปรับเพิ่มราคารับซื้อข้าวภายในประเทศ จึงมีแนวโน้มที่มากขึ้นตามความต้องการของตลาดในต่างประเทศ จังหวัดอุทัยธานี ผลิตทั้งข้าวนาปีและข้าวนาปรัง จากข้อมูลพบว่า ข้าวนาปีมีผลผลิตเฉลี่ยค่อนข้างคงที่ อยู่ระหว่าง ๖๕๐-๗๐๐ ก.ก./ไร่ ซึ่งในปี ๒๕๕๘ และ ปี ๒๕๕๙ มีผลผลิตเฉลี่ยต่ำกว่าปี ๒๕๖๐ เนื่องจากเกิดภาวะแห้งแล้ง ในขณะที่ปี ๒๕๖๐ มีปริมาณน้ำเพียงพอ (น้ำฝน) ต่อการเพาะปลูก ส่วนข้าวนาปรัง ผลผลิตเฉลี่ยแปรผันตามปัจจัยและสภาพแวดล้อม โดยในปี ๒๕๕๘ มีผลผลิตเฉลี่ยต่ำกว่าปี ๒๕๕๙ และ ๒๕๖๐ อย่างไรก็ตาม ราคาข้าวนาปีและข้าวนาปรังที่เกษตรกรขายได้เฉลี่ย ตั้งแต่ปี ๒๕๕๘-๒๕๖๐ ไม่มีความแตกต่างกัน ซึ่งพบว่าอยู่ระหว่าง ๖ - ๗ บาท เนื่องจากลานตาก และ/หรือ โรงสีเป็นผู้กำหนดราคารับซื้อ

อ้อย มีเนื้อที่ปลูกมากเป็นอันดับสอง โดยมีเนื้อที่ปลูกมากที่สุดที่อำเภอบ้านไร่ อำเภอห้วยคต และอำเภอลานสัก ตามลำดับ อย่างไรก็ตาม มีจำนวนพื้นที่เก็บเกี่ยว/ให้ผลผลิตมีแนวโน้มลดลง ในขณะที่ผลผลิตเฉลี่ยมีแนวโน้มสูงขึ้นอยู่ที่ประมาณ ๑๐,๐๐๐ ก.ก./ไร่ และราคาเฉลี่ยปี ๒๕๕๙ สูงกว่าปี ๒๕๕๘ และ ปี ๒๕๖๐ ทั้งนี้ราคาขึ้นอยู่กับความต้องการของตลาดและคุณภาพของผลผลิต

มันสำปะหลัง มีเนื้อที่ปลูกมากเป็นอันดับที่สาม โดยมีเนื้อที่ปลูกมากที่สุดที่อำเภอบ้านไร่ อำเภอสามโก้ และอำเภอสว่างอารมณ์ ตามลำดับ ในขณะที่ผลผลิตเฉลี่ยในภาพรวมของจังหวัดอุทัยธานี ปี ๒๕๕๘ - ปี ๒๕๖๐ ไม่แตกต่างกัน ในขณะที่ราคามันสำปะหลังไม่คงที่ โดยมีราคาเฉลี่ยปี ๒๕๕๘ และ ๒๕๖๐ สูงกว่าปี ๒๕๕๙ ทั้งนี้ ในปี ๒๕๕๙ ได้รับผลกระทบจากการลดการนำเข้าของจีน เนื่องจากจีนอนุญาตให้ใช้ข้าวโพดในประเทศเพื่อผลิต แอลกอฮอล์ทดแทนมันสำปะหลังที่นำเข้าจากไทย (กว่าร้อยละ ๕๕ ของผลผลิตมันสดทั้งปีของไทยส่งออกไปจีน) ในขณะที่จังหวัดอุทัยธานีมีอัตราการผลิตที่เพิ่มขึ้น

สินค้าเกษตรรอง เนื้อที่เพาะปลูกและราคาผลผลิตเฉลี่ย มีความผันผวนและมีความเสี่ยงสูง ได้แก่ ข้าวโพดเลี้ยงสัตว์ และสับปะรดโรงงาน

ข้าวโพดเลี้ยงสัตว์ ช่วงปีการผลิต ๒๕๕๘-๒๕๖๐ เนื้อที่เพาะปลูกข้าวโพดเลี้ยงสัตว์รุ่น ๑ มากกว่ารุ่น ๒ โดยอำเภอที่มีเนื้อที่ปลูกมากที่สุดคือ อำเภอบ้านไร่ (ข้าวโพดรุ่น ๑) และอำเภอหนองฉาง (ข้าวโพดรุ่น ๒) หากพิจารณาผลผลิตเฉลี่ย พบว่า ข้าวโพดรุ่น ๑ มีปริมาณมากกว่ารุ่น ๒ ในปี ๒๕๕๘ และ ปี ๒๕๕๙ แต่ไม่มีความแตกต่างกันในปี ๒๕๖๐ ทั้งนี้ ในช่วง ๒-๓ ปีที่ผ่านมา ข้าวโพดเลี้ยงสัตว์ได้รับผลกระทบจากการนำเข้าวัตถุดิบอื่น เพื่อใช้ในการผลิตอาหารสัตว์ ดังนั้น ราคาจึงขึ้นลงตามกลไกตลาด หรือตามอุปสงค์ อุปทาน นอกจากนี้ การปลูกข้าวโพดส่วนใหญ่ปลูกในฤดูฝนทำให้ผลผลิตที่ออกมามักมีปัญหาด้านคุณภาพ เกิดเชื้อรา เนื่องจากความชื้นสูงส่งผลให้ราคาตกต่ำ และทำให้ผู้ซื้อลดราคาให้ต่ำลง ในขณะที่ผลผลิตออกน้อยในช่วงฤดูแล้ง แต่ราคาดีกว่าช่วงฤดูฝน เนื่องจากไม่ค่อยมีปัญหาด้านคุณภาพ ดังนั้น ควรส่งเสริมให้เกษตรกรปลูกข้าวโพดหลังฤดูทำนา (ในช่วงฤดูแล้ง) จะทำให้ได้ราคาดีกว่าช่วงฤดูฝน

สับปะรดโรงงาน (ขาดข้อมูล ปี พ.ศ. ๒๕๕๙) จากข้อมูล โดยมีเนื้อที่ปลูกมากที่สุดอยู่ที่อำเภอบ้านไร่ และอำเภอห้วยคต ตามลำดับ เนื้อที่เก็บเกี่ยว/ให้ผลผลิต ผลผลิตเฉลี่ยต่อไร่ และราคาขายของสับปะรดโรงงานในปี พ.ศ. ๒๕๕๘ มีจำนวน ๑๓,๗๘๔ ไร่ (ผลผลิตเฉลี่ยต่อไร่ ๔,๗๗๕ ก.ก./ไร่ , ราคาขาย ๙.๓ บาท/ก.ก.) ในขณะที่ในปี พ.ศ. ๒๕๖๐ มีเนื้อที่เก็บเกี่ยวเพิ่มขึ้น เป็นจำนวน ๒๐,๒๖๙ ไร่ (ผลผลิตเฉลี่ยต่อไร่ ๔,๖๙๕ ก.ก./ไร่ , ราคาขาย ๓.๗๒ บาท/ก.ก.) ซึ่งจะเห็นว่าเนื้อที่การปลูกสับปะรดโรงงานเพิ่มมากขึ้น ในปี พ.ศ. ๒๕๖๐ ทำให้สับปะรดออกมาล้นตลาดส่งผลให้ราคาตกต่ำ ทั้งนี้ ควรมีการเก็บข้อมูลอย่างต่อเนื่อง เพื่อให้เห็นแนวโน้มสถานการณ์ของสับปะรดอย่างต่อเนื่อง อย่างไรก็ตาม ในความเป็นจริงราคาสินค้าเกษตรมีมูลค่าเพิ่มไม่มากนัก ราคาสินค้าขึ้นอยู่กับความต้องการของตลาดต่างประเทศเป็นหลัก ราคาจึงขึ้นลงตามกลไกตลาด ดังนั้น หากต้องการให้ราคามีแนวโน้มที่ดีขึ้น จำเป็นต้องมีการลดต้นทุนการผลิต การปรับลดและปรับเปลี่ยนการเพาะปลูกพืชให้เหมาะสมกับสภาพพื้นที่ ฤดูกาล และความต้องการของตลาด การปรับปรุงกระบวนการผลิตสินค้าเกษตรที่ลดการใช้สารเคมี พัฒนาพันธุ์พืช พันธุ์สัตว์ ประมง และปัจจัยการผลิตที่ส่งเสริมสินค้าเกษตรปลอดภัย จัดทำ/พัฒนาแหล่งน้ำเพื่อการเกษตร การเพิ่มปริมาณการใช้ในประเทศและส่งออกที่เป็นผลิตภัณฑ์สำเร็จรูปที่มีมูลค่าสูงขึ้น การแปรรูปสินค้าเกษตรให้มีความหลากหลาย ภาคเกษตรจำเป็นต้องมีการปรับโครงสร้างสินค้าเกษตรอย่างจริงจังต่อเนื่อง และให้สอดคล้องกับห่วงโซ่มูลค่า (value chain) ผลักดันให้มีการพัฒนาอุตสาหกรรมและการท่องเที่ยวที่เกี่ยวข้อง เพื่อเพิ่มมูลค่าผลผลิตมากขึ้น ปรับลดการใช้สารเคมี เพิ่มพลังและสร้างความเข้มแข็ง การรวมกลุ่ม รวมถึงการน้อมนำศาสตร์พระราชา ประชัญญาของเศรษฐกิจพอเพียง และเกษตรทฤษฎีใหม่ ที่สามารถสร้างความมั่นคงทางรายได้มากกว่าการพึ่งพา การเกษตรเชิงเดี่ยวเพียงอย่างเดียว ซึ่งมีความเสี่ยงสูงจากความผันผวนเรื่องตลาดและราคาสินค้าเกษตร นอกจากนี้ ฐานข้อมูลของพืชแต่ละชนิด ข้อมูลต้นทุนการผลิต กำไร ขาดทุน ตลาดการผลิต ความต้องการของตลาด การคาดการณ์สถานการณ์พืชหลักและพืชรอง การปลูกพืชให้เหมาะสมกับสภาพพื้นที่และสภาพอากาศ จะช่วยให้สามารถวางแผนการผลิตได้เหมาะสมและมีประสิทธิภาพมากยิ่งขึ้น

ด้านการเกษตร (เกษตรอินทรีย์/เกษตรปลอดภัย)

๑. การเตรียมความพร้อมการจัดทำฐานข้อมูลของจังหวัดในเรื่อง ข้าวอินทรีย์จังหวัดอุทัยธานีขึ้น โดยการสำรวจพื้นที่ทั้งหมดของจังหวัด ในปี พ.ศ. ๒๕๕๙ มีข้อมูลดังนี้
 - มีพื้นที่ปลูกทั้งสิ้น ๔,๕๔๕ ไร่ มีเกษตรกรรวมทั้งสิ้น ๒๗๓ ราย
 - มีผลผลิตเฉลี่ย ๔๐๐ กิโลกรัม/ไร่
 - มีปริมาณผลผลิตรวมข้าวเปลือก ๑,๘๐๐ ตัน/ปี
 - ข้าวสารรวม ๑,๐๘๐ ตัน/ปี
 - มีชนิดข้าวที่ปลูก ๕ ชนิด ได้แก่ ข้าวไรซ์เบอร์รี่ ข้าวมะลิ๑๐๕ ข้าวมะลิแดง ข้าวหอมนิล และข้าวสินเหล็ก
 - มีสัดส่วนการจัดจำหน่ายในตลาดของจังหวัด ร้อยละ ๔๐ นอกจังหวัดอุทัยธานี ร้อยละ ๖๐ แหล่งผลิตอยู่บนพื้นที่ ๕ อำเภอ ได้แก่ อำเภอเมือง อำเภอหนองฉาง อำเภอทัพทัน อำเภอสว่างอารมณ์ และอำเภอลานสัก

๒. การส่งเสริมการทำเกษตรอินทรีย์ มีการพัฒนาการสร้างกลุ่มเครือข่ายผู้ปลูกข้าวอินทรีย์ ภายในจังหวัดให้เป็นเอกภาพและเกิดความเข้มแข็ง ปี พ.ศ. ๒๕๕๙ สำนักงานเกษตรและสหกรณ์จังหวัดร่วมกับ สำนักงานเกษตรจังหวัด รวมเอากลุ่มวิสาหกิจที่ปลูกข้าวอินทรีย์ ๑๔ กลุ่มย่อยที่กระจายอยู่ในพื้นที่ ๖ รวมเป็นกลุ่มเดียวภายใต้ “กลุ่มเครือข่ายวิสาหกิจชุมชนเกษตรกรรมยั่งยืนจังหวัดอุทัยธานี”

๓. การรับรองมาตรฐาน จังหวัดอุทัยธานีได้รับมาตรฐานอินทรีย์ไทยแลนด์ ของกรมการข้าว ดังนี้
 - ปี พ.ศ. ๒๕๕๘ จำนวน ๓๐ ราย ๖๕๘ ไร่
 - ปี พ.ศ. ๒๕๕๙ จำนวน ๓๔ ราย ๙๔๓ ไร่
 - ปี พ.ศ. ๒๕๖๐ จำนวน ๑๐๗ ราย ๘๘๗.๒๕ ไร่
 - ปี พ.ศ. ๒๕๖๑ จำนวน ๕๕ ราย ๗๗๘ ไร่

รวมทั้งสิ้น ๒๒๖ ราย ๓,๒๖๖.๒๕ ไร่

จังหวัดอุทัยธานีมีข้อได้เปรียบด้านทรัพยากรธรรมชาติ ความหลากหลายทางชีวภาพ ประกอบกับ กระแสรักสุขภาพ ผู้คนจึงหันมาทานอาหารปลอดภัยมากขึ้น ส่งผลให้เป็นที่ต้องการของตลาด/ผู้บริโภคจำนวนมาก แต่มีสินค้า/อาหารปลอดภัยไม่เพียงพอต่อความต้องการ จึงเป็นโอกาสที่สามารถพัฒนาเกษตรอินทรีย์/ปลอดภัย นอกจากนี้ จังหวัดอุทัยธานีมีความพร้อมด้านเกษตรอินทรีย์ และปัจจัยด้านการตลาดที่ราคาจำหน่ายข้าวอินทรีย์ สูงกว่าข้าวทั่วไป จึงดึงดูดให้เกษตรกรมีความสนใจเพิ่มมากขึ้น รวมทั้งมีเป้าหมายการเพิ่มพื้นที่ปลูกข้าวอินทรีย์ และ ส่งเสริมให้ผ่านการรับรองตามมาตรฐานอินทรีย์ไทยแลนด์ และอินทรีย์นานาชาติเพิ่มขึ้นทุกๆ ปี นอกเหนือจาก ข้าวอินทรีย์ ทิศทางการพัฒนาที่สำคัญของจังหวัดอุทัยธานี ควรส่งเสริมเกษตรปลอดภัยด้านอื่น เพื่อเพิ่มความ หลากหลายในชนิดสินค้าหรือผลิตภัณฑ์ให้มีความหลากหลายมากยิ่งขึ้น อาทิ เช่น พืชสมุนไพร พืชผักผลไม้ ปลอดภัย หรืออินทรีย์ หรือการรับรองมาตรฐานแบบ PGS (Participatory Guarantee Systems) เพื่อเพิ่มโอกาส ให้เกษตรกรสามารถเข้าถึงมาตรฐานด้านเกษตรปลอดภัยมากยิ่งขึ้น ทิศทางการพัฒนา ด้านเกษตรปลอดภัย ควร พัฒนาและส่งเสริมควบคู่ไปกับการท่องเที่ยว ทั้งท่องเที่ยวเชิงเกษตรและสุขภาพ เพิ่มพลังและสร้างความเข้มแข็ง การรวมกลุ่มเกษตรกรเพื่อเพิ่มอำนาจในการต่อรองในตลาดสินค้าเกษตร และพัฒนาให้สอดคล้องกับห่วงโซ่มูลค่า (value chain) เพื่อให้บรรลุวิสัยทัศน์ “ท่องเที่ยวเชิงนิเวศน์ เกษตรปลอดภัย สังคมอุทัยผาสุก”

๖.๒ การประมง

จังหวัดอุทัยธานี มีการเลี้ยงปลากระชังในลำน้ำสะแกกรัง โดยเฉพาะปลาแรดที่มีรสชาติอร่อย ซึ่งถือว่าเป็นสิ่งปิ้งชี้ทางภูมิศาสตร์ของจังหวัด รวมทั้ง ปลานิล ปลาดุกเพียน ปลาสร้อย และปลาหับทิม เป็นต้น จากตารางแสดงจำนวนสัตว์น้ำที่จับได้ แยกตามชนิดสัตว์น้ำ ของจังหวัดอุทัยธานี พ.ศ. ๒๕๕๕-๒๕๖๐ พบว่า ปี พ.ศ. ๒๕๖๐ ปลานิลมีปริมาณที่จับได้มากที่สุดคือ ๓๘๑.๐๑ ตัน ปลาตูกมีปริมาณที่จับได้ ๙๖.๖๔ ตัน และปลาแรดมีปริมาณที่จับได้ ๒๑๕.๔๔ ตัน ตามลำดับ และยังพบว่าปลาตูกและปลาแรดมีแนวโน้มปริมาณที่จับได้เพิ่มขึ้น ส่วนปลานิลกลับมีแนวโน้มปริมาณที่จับได้ลดลง นอกจากนี้ อำเภอที่มีการเลี้ยงปลามากที่สุด คือ อำเภอเมืองอุทัยธานี

ตารางที่ ๑๑ แสดงแสดงจำนวนสัตว์น้ำจืดที่จับได้แยกตามชนิดสัตว์น้ำจืด ของจังหวัดอุทัยธานี พ.ศ. ๒๕๕๕-๒๕๖๐ (ตัน)

ปี	รวม	ปลา ช่อน	ปลาตูก	ปลา สร้อย	ปลา ตะเพียน	ปลานิล	ปลาแรด	ปลา หับทิม	ปลา สลิด	อื่นๆ
๒๕๕๕	๒,๑๘๒.๒	๘๖.๕๐	๒๕๘.๐๐	๕๕๙.๐๐	๑๖๒.๕๕	๘๐๒.๕๐	๑๓๕.๐๐	๑๓๖.๐๐	๗๖.๐๐	๕๗.๖๕
๒๕๕๖	๒,๖๙๐.๕	๙๙.๕๖	๓๓๐.๑๐	๓๖๙.๖๐	๕๒๖.๘๖	๖๒๑.๗๓	๑๕๕.๒๕	๑๒๙.๗๐	๘๖.๓๙	๕๙.๕๙
๒๕๕๗	๒,๓๘๘.๙	๘๙.๕๖	๒๒๒.๓๓	๓๙๑.๖๕	๔๗๕.๙๙	๘๒๙.๕๘	๑๓๘.๗๓	๑๒๐.๐๗	๗๘.๖๖	๕๓.๕๒
๒๕๕๘	๒,๓๐๕.๔	๘๘.๕๖	๑๙๙.๑๖	๓๓๘.๑๘	๔๗๐.๖๕	๘๒๑.๓๗	๑๓๘.๒๙	๑๓๘.๘๓	๗๖.๘๙	๕๖.๖๔
๒๕๕๙	๒,๓๕๐.๐	๖๒.๓๐	๒๐๑.๙๗	๓๕๓.๕๓	๔๗๙.๘๒	๘๓๐.๖๙	๑๓๙.๘๑	๑๓๙.๔๗	๗๘.๓๓	๕๕.๑๕
๒๕๖๐	๓,๓๓๓.๒	๑๖.๖๔	๒๙๖.๖๕	๑๖๕.๐๘	๗๔.๗๙	๓๘๑.๐๑	๒๑๕.๔๔	๑๖๗.๖๗	๓.๗๗	๒.๕

(ที่มา : [http:// uthaithani.go.th/](http://uthaithani.go.th/) ณ วันที่ ๒๙ พฤษภาคม ๒๕๖๒

การเลี้ยงปลาแรดเชิงการค้าในอำเภอเมือง ฯ มีอยู่ ๕ กลุ่มซึ่งเข้มแข็งมาก เลี้ยงกันมานานตั้งแต่บรรพบุรุษอยู่ในเรือนแพ ปลาแรดจะถูกเลี้ยงแบบธรรมชาติในแม่น้ำสะแกกรัง อาหารที่ให้ป้อนเป็นข้าวสุก ผักและผลไม้ หลังจากปลาแรดมีอายุ ๑ ปี ๘ เดือน หรือ ๒ ปี จะถูกจับ เนื้อปลาเนื้อก็จะเหลือง แน่น หวาน อร่อย ด้วยคุณสมบัติดังกล่าว ปลาแรดกลุ่มน้ำสะแกกรังได้รับการรับรองเป็น GI ซึ่งเป็นสินค้าปิ้งชี้ทางภูมิศาสตร์ประจำจังหวัด ปัจจุบันภูมิปัญญาการเลี้ยงปลาแรดถูกถ่ายทอดมายังรุ่นลูกรุ่นหลาน บางแห่งคงใช้วิถีการเลี้ยงปลาแรดในกระชังแพเหมือนเดิม แต่บางแห่งยกแพขึ้นบกก็เปลี่ยนรูปแบบการเลี้ยงบนบ่อแทน นอกจากนี้ยังแนวคิดในการปรับตัวตามปริมาณน้ำสะแกกรัง คือเลี้ยงในบ่อก่อนสักระยะหนึ่งแล้วก็ลงกระชัง แต่อย่างไรก็ดี เกษตรกรมีภูมิปัญญาในการเลี้ยงปลาแรด แต่ยังไม่มีความเข้มแข็งในกระบวนการกลางน้ำ และปลายน้ำ อุปสรรคนี้ อาจมีสาเหตุมาจากประการแรกคือ โครงการต่าง ๆ ที่สนับสนุนจากจังหวัดไม่ได้มุ่งเน้นให้เกิดการขับเคลื่อนปลาแรดอย่างครบวงจร หรือเป็นระบบจากต้นน้ำถึงปลายน้ำ และประการที่สอง คือ หน่วยงานต่าง ๆ เช่น ปศุสัตว์ อุตสาหกรรม พาณิชย การท่องเที่ยว

ผู้เชี่ยวชาญการแปรรูป และมหาวิทยาลัย เป็นต้น ไม่สามารถเข้ามาบูรณาการให้เกิดการรวมกลุ่มการเลี้ยง การพัฒนาแปรรูปผลิตภัณฑ์ การออกแบบ บรรจุภัณฑ์ การสร้างแบรนด์ และการตลาดทั้งทางออฟไลน์และออนไลน์ รวมถึงการสร้างช่องทางส่งออกผลิตภัณฑ์จากปลาแรด ดังนั้น การวางระบบบริหารจัดการปลาแรดให้ครบวงจร ผูกกับการบูรณาการกับจังหวัด เพื่อจัดสรรงบประมาณให้เกิดโครงการสนับสนุนให้ครบห่วงโซ่คุณค่าจากต้นน้ำ ถึงปลายน้ำ น่าจะเป็นแนวทางในการขับเคลื่อนพัฒนาปลาแรดอย่างเห็นผลในระยะเวลา ๕-๑๐ ปี

๖.๓ ปศุสัตว์

จังหวัดอุทัยธานี มีอาชีพการทำเกษตรควบคู่กับการทำปศุสัตว์เป็นส่วนใหญ่ ในหลาย ๆ พื้นที่ฟาร์ม ทั้งขนาดเล็กไปจนถึงขนาดใหญ่ นับตั้งแต่ปี พ.ศ. ๒๕๕๗ - ๒๕๕๙ ปริมาณผลผลิตสัตว์ที่สำคัญของจังหวัดอุทัยธานี ลดลงอย่างชัดเจน โดยเฉพาะโค-กระบือ เนื่องจากจังหวัดอุทัยธานีประสบปัญหาภัยธรรมชาติในหลายพื้นที่ ได้แก่ อุทกภัย ภัยแล้ง และภัยแล้ง ทำให้อัตราการผลิตปศุสัตว์ของจังหวัดได้รับผลกระทบค่อนข้างมาก โดยเฉพาะการเกิด อุทกภัยในหลายหมู่บ้าน กระจายทั่วในหลายอำเภอของจังหวัดอุทัยธานี นับตั้งแต่ พ.ศ. ๒๕๕๗ เป็นต้นมา ทำให้เกิดความเสียหายกับภาคปศุสัตว์เป็นจำนวนมาก และทำให้สัตว์เสี่ยงต่อการเกิดโรคและการติดต่อของเชื้อโรคได้โดยง่าย ซึ่งจะพบรายงานการแพร่ระบาดของ โรคปากเท้าเปื่อย และโรคคอตีบ คอบวม ในโค-กระบือที่พ่นามา

อีกเหตุผลหนึ่ง ในการลดลงของโคเนื้อและกระบือ ในช่วง ปี ๒๕๕๘ - ปี ๒๕๕๙ เกิดจากประเทศจีน มีความต้องการโคเนื้อ และกระบือ จากจังหวัดอุทัยธานีเพิ่มขึ้น แต่อย่างไรก็ดี ในปี พ.ศ. ๒๕๖๐ การผลิตปศุสัตว์ มีแนวโน้มเพิ่มขึ้น ทั้งนี้มีสาเหตุจากการไม่มีการระบาดของโรคติดต่อ ประเทศจีนลดปริมาณความต้องการโคเนื้อ-กระบือ โครงการส่งเสริมการเลี้ยงสัตว์ของภาครัฐ และการบริการผสมเทียมของเจ้าหน้าที่ในจังหวัดอุทัยธานี

ตารางที่ ๑๒ แสดงผลผลิตสัตว์ (ตัว) ที่สำคัญของจังหวัดอุทัยธานี พ.ศ.๒๕๕๖ - ๒๕๖๐

ปี	โค	กระบือ	สุกร	แพะ	ห่าน	ไก่	เป็ด
๒๕๕๔	๓๗,๓๒๖	๑๙,๓๓๔	๓๔,๐๕๕	๒,๘๖๓	๒๑๐	๑,๗๑๑,๕๙๔	๒๘๙,๑๒๔
๒๕๕๕	๓๐,๐๖๙	๒๐,๐๓๙	๔๓,๘๘๑	๓,๒๒๒	๒๑๔	๒,๑๖๐,๖๔๓	๓๕๓,๐๒๘
๒๕๕๖	๒๐,๑๔๒	๒๐,๐๓๗	๔๑,๕๐๘	๔,๕๒๙	๓๘๘	๑,๙๕๙,๑๓๗	๓๑๓,๙๘๒
๒๕๕๗	๑๔,๒๔๔	๑๕,๑๐๘	๓๔,๙๕๒	๓,๗๗๕	-	๒,๖๐๔,๓๔๑	๒๙๓,๖๓๖
๒๕๕๘	๑๔,๐๗๕	๑๕,๐๔๕	๓๖,๕๒๐	๓,๗๗๕	-	๒,๖๓๐,๒๑๗	๓๒๔,๓๓๑
๒๕๕๙	๑๐,๘๖๔	๑๔,๓๔๖	๖๖,๐๘๑	๕,๓๕๖	-	๒,๒๑๖,๙๙๕	๑๙๑,๘๓๒
๒๕๖๐	๑๑,๙๗๘	๑๘,๐๓๙	๖๕,๙๒๒	๕,๖๒๖	๖๐๙	๒,๗๐๐,๘๘๗	๒๖๙,๙๗๙

(ที่มา : [http:// uthaithani.go.th/](http://uthaithani.go.th/) ณ วันที่ ๒๙ พฤษภาคม ๒๕๖๒

๖.๒ เศรษฐกิจ

โครงสร้างเศรษฐกิจจังหวัดอุทัยธานี ปี ๒๕๕๙ ขึ้นอยู่กับภาคนอกเกษตร ร้อยละ ๖๖.๓ และภาคเกษตรร้อยละ ๓๓.๗ โดยสาขาการผลิตที่มีบทบาทสำคัญต่อเศรษฐกิจของจังหวัดอุทัยธานี ประกอบด้วย สาขาเกษตรกรรมฯ ร้อยละ ๓๓.๗ สาขาอุตสาหกรรมร้อยละ ๑๘.๐ สาขาขายส่งขายปลีก ร้อยละ ๑๑.๔ และสาขาอื่นๆ ร้อยละ ๓๖.๔

ภาวะเศรษฐกิจจังหวัดอุทัยธานี ปี ๒๕๕๙ หดตัวร้อยละ -๔.๑ ปรับตัวดีขึ้นจากปีที่ผ่านมาที่หดตัว ร้อยละ -๖.๒ จากการผลิตภาคเกษตรกรรมหดตัว ร้อยละ -๑๒.๘ ต่อเนื่องจากที่หดตัว ร้อยละ-๑๑.๗ ในปีที่ผ่านมา ในขณะที่การผลิตภาคนอกเกษตรขยายตัว ร้อยละ ๒.๑ จากที่หดตัว ร้อยละ -๒.๑ ในปีที่ผ่านมา

การท่องเที่ยวของจังหวัดอุทัยธานี ปี พ.ศ.๒๕๖๐ จังหวัดอุทัยธานีเป็นจังหวัดที่มีรายได้จากการท่องเที่ยว จำนวน ๑,๓๑๑ ล้านบาท โดยเพิ่มสูงขึ้นอย่างมากจากปี พ.ศ.๒๕๕๙ คิดเป็นการขยายตัว ร้อยละ +๒๑.๓๙ แต่ยังคงน้อยกว่าอีก ๑๗ จังหวัดภาคเหนือ เมื่อพิจารณาจำนวนผู้มาเยี่ยมเยือนและผู้เข้าพักแรมจังหวัดอุทัยธานี พบว่ามีแนวโน้มเพิ่มขึ้นอย่างต่อเนื่อง จำนวนผู้มาเยี่ยมเยือนในปี พ.ศ. ๒๕๖๐ รวมทั้งหมด ๓๖๗,๙๕๐ คน ซึ่งมากกว่าปี พ.ศ. ๒๕๕๙ ด้วยอัตราเปลี่ยนแปลงที่ร้อยละ +๑๒.๗๓ (ข้อมูลจากกรมการท่องเที่ยว กระทรวงการท่องเที่ยวและกีฬา) และจำนวนห้องพัก ๒,๑๑๕ ห้อง คิดเป็นอัตราเปลี่ยนแปลงร้อยละ ๒๓.๙๐ การเพิ่มขึ้นของจำนวนผู้มาเยี่ยมเยือนและผู้เข้าพักโรงแรมนี้สอดคล้องกับการเพิ่มสูงขึ้นของระยะเวลาการเข้าพักและจำนวนห้องพัก โดยผู้เยี่ยมเยือนชาวไทยพบจำนวนมากในไตรมาสที่ ๑ และ ๔ คือ มกราคมและธันวาคม ตามลำดับ ซึ่งถือเป็นช่วงวันหยุดนักขัตฤกษ์สำคัญของประเทศไทย ในขณะที่ชาวต่างประเทศมาเยี่ยมเยือนจังหวัดอุทัยธานี จำนวนน้อย คิดเป็นร้อยละ ๐.๕๖ และพบจำนวนมากที่สุดในไตรมาสที่ ๒ (เมษายน ถึง มิถุนายน) สำหรับรายได้จากการท่องเที่ยวส่วนใหญ่มาจากผู้เยี่ยมเยือนชาวไทย ๑,๒๙๓ ล้านบาท

ตารางที่ ๑๓ แสดงสถิติการท่องเที่ยวของจังหวัดอุทัยธานี ระหว่างปี พ.ศ.๒๕๕๐ - ๒๕๖๐

รายการ	๒๕๕๗	๒๕๕๘	๒๕๕๙	๒๕๖๐	อัตราการเปลี่ยนแปลง	
					๒๕๕๘/๒๕๕๗	๒๕๖๐/๒๕๕๗
จำนวนห้อง (ห้อง)	๗,๖๔๒	๗,๖๓๐	๑,๖๑๑๗	๓,๙๑๕	+๕๑.๗๒	+๖๑.๖๖
จำนวนผู้เยี่ยมเยือน	๑,๒๗๗,๑๒๗	๑,๒๖๐,๓๕๓	๑,๒๖๐,๕๖๕	๑,๒๖๗,๕๕๖	+๕๑.๗๒	+๖๑.๗๒
ชาวต่างชาติ	๑,๒๕๖,๑๒๗	๑,๒๖๐,๓๕๓	๑,๒๖๐,๕๖๕	๑,๒๖๗,๕๕๖	+๕๑.๗๒	+๖๑.๗๒
ชาวต่างประเศ	๑,๒๕๖,๑๒๗	๑,๒๖๐,๓๕๓	๑,๒๖๐,๕๖๕	๑,๒๖๗,๕๕๖	+๕๑.๗๒	+๖๑.๗๒
จำนวนนักท่องเที่ยว	๒๒๕,๕๕๕	๓๐๒,๖๕๕	๓๖๕,๕๖๕	๓๖๗,๖๐๓	+๕๑.๗๒	+๖๑.๖๖
ชาวไทย	๒๒๕,๕๕๕	๓๐๒,๖๕๕	๓๖๕,๕๖๕	๓๖๗,๖๐๓	+๕๑.๗๒	+๖๑.๖๖
ชาวต่างประเศ	๒๒๕,๕๕๕	๓๐๒,๖๕๕	๓๖๕,๕๖๕	๓๖๗,๖๐๓	+๕๑.๗๒	+๖๑.๖๖
จำนวนนักท่องเที่ยว	๒๒๕,๕๕๕	๓๐๒,๖๕๕	๓๖๕,๕๖๕	๓๖๗,๖๐๓	+๕๑.๗๒	+๖๑.๖๖
ชาวไทย	๒๒๕,๕๕๕	๓๐๒,๖๕๕	๓๖๕,๕๖๕	๓๖๗,๖๐๓	+๕๑.๗๒	+๖๑.๖๖
ชาวต่างประเศ	๒๒๕,๕๕๕	๓๐๒,๖๕๕	๓๖๕,๕๖๕	๓๖๗,๖๐๓	+๕๑.๗๒	+๖๑.๖๖
ระยะเวลาทำนักรถโดยสารของนักท่องเที่ยว (วัน)	๑,๕๗๖	๒,๐๖๓	๒,๐๐๐	๒,๐๐๐	-๑.๕๐	๑.๐๐
ชาวไทย	๑,๕๗๖	๒,๐๖๓	๒,๐๐๐	๒,๐๐๐	-๑.๕๐	๑.๐๐
ชาวต่างประเศ	๒,๐๐๐	๒,๐๐๐	๒,๐๐๐	๒,๐๐๐	-๑.๕๐	๑.๐๐
ค่าใช้จ่ายเฉลี่ย (บาท/คน/วัน)						
ผู้เยี่ยมเยือน	๑,๒๗๗,๑๒๗	๑,๒๖๐,๓๕๓	๑,๒๖๐,๕๖๕	๑,๒๖๗,๕๕๖	+๕๑.๗๒	+๖๑.๖๖
ชาวไทย	๑,๒๗๗,๑๒๗	๑,๒๖๐,๓๕๓	๑,๒๖๐,๕๖๕	๑,๒๖๗,๕๕๖	+๕๑.๗๒	+๖๑.๖๖
ชาวต่างประเศ	๑,๒๗๗,๑๒๗	๑,๒๖๐,๓๕๓	๑,๒๖๐,๕๖๕	๑,๒๖๗,๕๕๖	+๕๑.๗๒	+๖๑.๖๖
นักท่องเที่ยว	๑,๒๗๗,๑๒๗	๑,๒๖๐,๓๕๓	๑,๒๖๐,๕๖๕	๑,๒๖๗,๕๕๖	+๕๑.๗๒	+๖๑.๖๖
ชาวไทย	๑,๒๗๗,๑๒๗	๑,๒๖๐,๓๕๓	๑,๒๖๐,๕๖๕	๑,๒๖๗,๕๕๖	+๕๑.๗๒	+๖๑.๖๖
ชาวต่างประเศ	๑,๒๗๗,๑๒๗	๑,๒๖๐,๓๕๓	๑,๒๖๐,๕๖๕	๑,๒๖๗,๕๕๖	+๕๑.๗๒	+๖๑.๖๖
นักท่องเที่ยว	๑,๒๗๗,๑๒๗	๑,๒๖๐,๓๕๓	๑,๒๖๐,๕๖๕	๑,๒๖๗,๕๕๖	+๕๑.๗๒	+๖๑.๖๖
ชาวไทย	๑,๒๗๗,๑๒๗	๑,๒๖๐,๓๕๓	๑,๒๖๐,๕๖๕	๑,๒๖๗,๕๕๖	+๕๑.๗๒	+๖๑.๖๖
ชาวต่างประเศ	๑,๒๗๗,๑๒๗	๑,๒๖๐,๓๕๓	๑,๒๖๐,๕๖๕	๑,๒๖๗,๕๕๖	+๕๑.๗๒	+๖๑.๖๖
รายได้จากการท่องเที่ยว (ล้านบาท)						
ผู้เยี่ยมเยือน	๑,๒๗๗,๑๒๗	๑,๒๖๐,๓๕๓	๑,๒๖๐,๕๖๕	๑,๒๖๗,๕๕๖	+๕๑.๗๒	+๖๑.๖๖
ชาวไทย	๑,๒๗๗,๑๒๗	๑,๒๖๐,๓๕๓	๑,๒๖๐,๕๖๕	๑,๒๖๗,๕๕๖	+๕๑.๗๒	+๖๑.๖๖
ชาวต่างประเศ	๑,๒๗๗,๑๒๗	๑,๒๖๐,๓๕๓	๑,๒๖๐,๕๖๕	๑,๒๖๗,๕๕๖	+๕๑.๗๒	+๖๑.๖๖

(ที่มา : [http:// uthaithani.go.th/](http://uthaithani.go.th/) ณ วันที่ ๒๙ พฤษภาคม ๒๕๖๒

๖.๔ การบริการ

การเงินและการธนาคาร

โครงสร้างตลาดการเงินในระบบของจังหวัดประกอบด้วยสถาบันการเงินที่สำคัญ คือ ธนาคารพาณิชย์ ๑๓ แห่ง สำนักงานธนาคารออมสิน ๔ สาขา ธนาคารพัฒนาวิสาหกิจขนาดกลางและขนาดย่อม ๑ สาขา ธนาคารเพื่อการเกษตรและสหกรณ์การเกษตร ๘ สาขา และสถานธนาทูล ๑ แห่ง

โรงแรม ที่พัก

ที่พักในจังหวัดอุทัยธานี มีให้เลือกหลายรูปแบบทั้งโฮมสเตย์ รีสอร์ท และโรงแรมระดับ ๒-๕ ดาว ส่วนใหญ่เน้นบรรยากาศที่อิงธรรมชาติและสวดอกสบาย ตั้งอยู่ในตัวเมืองอุทัยธานี อำเภอหนองฉาง อำเภอลานสัก อำเภอบ้านไร่ และสถานที่ท่องเที่ยวที่สำคัญ สามารถค้นหาข้อมูลเพิ่มเติมได้จากเว็บไซต์โรงแรม ที่พัก และเว็บไซต์การท่องเที่ยว

ร้านอาหาร

อาหารในจังหวัดอุทัยธานี ส่วนใหญ่เป็นอาหารพื้นบ้านและเมนูปลาแม่น้ำ ซึ่งสามารถหาทานได้ในตัวเมืองอุทัยธานี และสถานที่ท่องเที่ยวในอำเภอต่างๆ สำหรับร้านอาหารในเมืองอุทัยธานีที่ได้รับความนิยม ได้แก่ ร้านกึ่งสกาล โทรศัพท์ : ๐๕๖ ๕๑๒ ๓๙๘ ร้านนกน้อย โทรศัพท์ : ๐๕๖-๕๑๑-๙๕๒ ร้านป่าสำราญ โทรศัพท์ : ๐๕๖-๙๘๐-๐๘๕ , ๐๘๔-๖๒๒-๔๒๒๕ คริวสะแกกรัง โทรศัพท์ : ๐๕๖-๕๗๑-๗๕๗ , ๐๕๖-๕๒๐-๑๒๗-๘, ๐๘๙-๖๔๔-๕๙๕๐ สวนอาหารพรมท่าซุง โทรศัพท์ : ๐๕๖-๕๐๒-๕๘๕ , ๐๕๖-๕๐๒-๕๙๕ ตูย์ปลาแรด โทรศัพท์ : ๐๕๖-๕๑๒-๓๗๕ เป็นต้น

๖.๕ การท่องเที่ยว

แหล่งท่องเที่ยวทางธรรมชาติที่อุดมสมบูรณ์

- | | |
|---------------------------|---------------------------------|
| • มรดกโลกผืนป่าห้วยขาแข้ง | ตั้งอยู่ในเขตพื้นที่อำเภอลานสัก |
| • หุบป่าตาด | ตั้งอยู่ในเขตอำเภอลานสัก |
| • น้ำตกผาร่มเย็น | ตั้งอยู่ในเขตอำเภอบ้านไร่ |
| • ถ้ำพุนพวย | ตั้งอยู่ในเขตอำเภอบ้านไร่ |
| • เขาพระยาพายุเรือ | ตั้งอยู่ในเขตอำเภอลานสัก |
| • น้ำตกไขเบอร์ต | ตั้งอยู่ในเขตอำเภอห้วยคต |
| • เขาปฐวี | ตั้งอยู่ในเขตอำเภอทัพทัน |
| • บ่อน้ำพุร้อนสมอทอง | ตั้งอยู่ในเขตอำเภอห้วยคต |

แหล่งท่องเที่ยวประวัติศาสตร์

- | | |
|---|---|
| • พระชนกจักรี | ตั้งอยู่บนยอดเขาสะแกกรัง อำเภอมืองอุทัยธานี |
| • เขาสะแกกรังหมดโลก | ตั้งอยู่บนยอดเขาสะแกกรัง อำเภอมืองอุทัยธานี |
| • วัดท่าซุง | อำเภอมืองอุทัยธานี |
| • วัดอุโบสถาราม | อำเภอมืองอุทัยธานี |
| • สำนักสงฆ์ถ้ำเขาวง | ตั้งอยู่ในเขตอำเภอบ้านไร่ |
| • เขาปลาไร่ (ภาพเขียนก่อนประวัติศาสตร์อายุประมาณ ๓,๐๐๐ปี) | ตั้งอยู่ในเขตอำเภอลานสัก |
| • บึงคอกช้าง | ตั้งอยู่ในเขตอำเภอสว่างอารมณ์ |
| • ฮกแซต้ง | ตั้งอยู่ในเขตอำเภอมืองอุทัยธานี |

ความโดดเด่นของการท่องเที่ยว

จังหวัดอุทัยธานีมีความโดดเด่นด้านการท่องเที่ยวเชิงธรรมชาติ วิถีชุมชน วัฒนธรรม สุขภาพ และการเกษตร

๑) ด้านธรรมชาติ (เชิงนิเวศ)

จังหวัดอุทัยธานีมีแหล่งท่องเที่ยวทางธรรมชาติที่อุดมสมบูรณ์ มรดกโลกผืนป่าห้วยขาแข้งในอำเภอลานสัก หุบป่าตาด ป่าดงดิบยุคไทรโนเสาร์ภายในถ้ำหินย้อยในอำเภอลานสัก น้ำตกพารมย์เย็น สายน้ำสีขาวที่ทิ้งตัวลงมาจากป่าที่ขรุขระอยู่เบื้องล่าง คือภาพความงดงามของน้ำตกอุทัยธานี ในอำเภอบ้านไร่ ถ้ำพุหวาย หนึ่งในสถานที่ถ่ายทำละครและขบวนไปเที่ยวชมหินงอกหินย้อยสุดอลังการในถ้ำพุหวาย ภายในวนอุทยานถ้ำเขาวงในอำเภอบ้านไร่ เขาพระยาพายุเรือ เขาหินปูนลูกเล็ก ๆ ที่ร่มรื่นล้อมรอบไปด้วยน้ำ มีถ้ำน้อยใหญ่เชื่อมต่อกันหลายสิบถ้ำ ภายในมีหินงอกหินย้อยที่สวยงาม รูปร่างแปลกตาในอำเภอลานสัก น้ำตกไซเบอร์ เป็นน้ำตกที่อยู่ใกล้หมู่บ้านไซเบอร์ บ้านซำแม่ป้อ ตำบลคอกควายในอำเภอห้วยคต เขาปฐวี เขามีลักษณะเป็นเทือกเขาที่มีหินเรียงซ้อนกันเป็นยอดค่อนข้างสูงชัน รูปร่างสวยงามแปลกตาในเขตอำเภอทัพทัน บ่อน้ำพุร้อนสมอทอง เป็นน้ำพุร้อนที่ตั้งอยู่ในเขตอำเภอห้วยคต จังหวัดอุทัยธานี

๒) ด้านวิถีชุมชน วัฒนธรรม

จังหวัดอุทัยมีแหล่งท่องเที่ยวประวัติศาสตร์ วิถีชุมชน วัฒนธรรม เช่น พระชนกจักรี ตั้งอยู่บนยอดเขาสะแกกรัง วัดท่าซุง และวัดอุโบสถาราม ประเพณีตักบาตรเทโว ณ วัดสังกัสรัตนคีรี ในช่วงเทศกาลออกพรรษา ที่ตรงตามพุทธประวัติมากที่สุด วิถีชีวิตชาวแพลุ่มแม่น้ำสะแกกรัง ชุมชนคนบนน้ำแหล่งสุดท้ายที่สมบูรณ์ที่สุดของเมืองไทย วิถีตลาดเช้า เย็น ริมแม่น้ำสะแกกรัง อาหารการกินมีชื่อเสียงในเรื่องอาหารประเภทปลาแม่น้ำรสชาติอร่อย ขนมหวานมีชื่อเสียงและถือเป็นต้นตำรับของเมืองไทย ถนนคนเดินชุมชนตรอกโรงยาของชุมชนชาวจีน แห่งลุ่มน้ำสะแกกรัง สำนักสงฆ์ถ้ำเขาวงในเขตอำเภอบ้านไร่ เขาปลาร้า ซึ่งมีภาพเขียนก่อนประวัติศาสตร์อายุประมาณ ๓,๐๐๐ ปี ในเขตอำเภอลานสัก เมืองโบราณบึงคอกช้างในอำเภอสว่างอารมณ์ ฮกแซตติ้ง ร้านขายยาเก่าแก่อิงตั้งอยู่กลางเมืองอุทัยธานี และการท่องเที่ยวหมู่บ้านนวัตกรรม (OTOP) ผ้าทอมือพื้นเมืองที่มีชื่อเสียง มีดพับ มีดพก หัวเข็มขัด กรรไกรตัดแต่งกิ่งไม้และเครื่องมือการเกษตร หัตถอุตสาหกรรมเหล็กกล้า ศูนย์วงเดือน อาคม - สूरทัศน์ การท่องเที่ยวภูมิวัฒนธรรมชนเผ่าพื้นที่แก่งมะกรูด

๓) ด้านสุขภาพ และการเกษตร

จังหวัดอุทัยมีแหล่งท่องเที่ยวด้านสุขภาพและการเกษตร เช่น เส้นทางจักรยานให้นักท่องเที่ยวเก็บเกี่ยวประสบการณ์แห่งความสุขในการท่องเที่ยวเชิงสุขภาพในเส้นทางจักรยานรอบเกาะเทโพ ชมเล่นน้ำชุมชนในแบบสโลว์ไลฟ์ ด้วยการปั่นจักรยานชมสวน ลืมลองส้มโอ เกษตรปลอดสารพิษ ปลาอย่าง และปลากระชัง การท่องเที่ยวเชิงเกษตรพืชเมืองหนาวที่แก่งมะกรูด เป็นศูนย์พัฒนาราษฎร์บนพื้นที่สูงจังหวัดอุทัยธานี เป็นต้น

ผลิตภัณฑ์หนึ่งตำบลหนึ่งผลิตภัณฑ์ (OTOP)

ปี พ.ศ.๒๕๕๙ จังหวัดอุทัยธานีมีผู้ประกอบการและผลิตภัณฑ์ OTOPI จำนวนค่อนข้างน้อยจัดอยู่ในลำดับที่ ๔ ของกลุ่มจังหวัดภาคเหนือตอนล่าง ๒ (กำแพงเพชร พิจิตร นครสวรรค์ และอุทัยธานี) จังหวัดอุทัยธานีจึงจัดโครงการสนับสนุนและส่งเสริมการประกอบการผลิตภัณฑ์ OTOPI โดยสำนักงานพัฒนาชุมชนจังหวัดอุทัยธานี ด้วยโครงการชุมชนท่องเที่ยว OTOPI นวัตกรรม และจังหวัดอุทัยธานี จำนวน ๓๕ หมู่บ้าน พัฒนาผลิตภัณฑ์สินค้า OTOPI ในชุมชนและเชื่อมโยงการท่องเที่ยวชุมชน วิถีชีวิต วัฒนธรรม ภูมิปัญญา และความคิดสร้างสรรค์ จึงทำให้ปัจจุบันจังหวัดอุทัยธานีมีผู้ประกอบการ OTOPI จำนวน ๔๓๑ กลุ่ม ประกอบด้วยกลุ่มผู้ผลิตชุมชนจำนวน ๒๗๙ กลุ่ม ผู้ประกอบการรายเดี่ยว จำนวน ๑๕๙ ราย และ SMEs จำนวน ๓ ราย สร้างเป็นผลิตภัณฑ์ได้ ๑,๑๕๔

ผลิตภัณฑ์ พบเป็นประเภทอาหารและของใช้ เช่น ปลาร้าทรงเครื่อง กำไลข้อมือ มีดพับด้ามงาช้าง และมีดพับเหล็กดามัสกัส เป็นต้น ด้วยจำนวน ๔๗๐ และ ๔๓๕ ผลิตภัณฑ์ ตามลำดับ รองลงมาคือ ประเภทผ้าและเครื่องแต่งกาย เช่น ผ้ามัดหมี่ และผ้าพันคอจก เป็นต้น นอกจากนี้ ยังพบผลิตภัณฑ์สมุนไพรที่ไม่ใช่อาหารและเครื่องดื่ม ดังนั้น หากมีการสนับสนุนและส่งเสริมการประกอบการผลิตภัณฑ์ OTOP อย่างต่อเนื่อง เน้นผลิตภัณฑ์จากภาคเกษตร เพื่อเป็นอาหารและสมุนไพรจะเป็นส่วนสร้างโอกาสการเพิ่มรายได้การท่องเที่ยวจังหวัดอุทัยธานีได้มากยิ่งขึ้น

รายได้จากการจำหน่ายสินค้าหนึ่งตำบลหนึ่งผลิตภัณฑ์ (OTOP)

จังหวัดอุทัยธานีมีรายได้จากการจำหน่ายสินค้าหนึ่งตำบลหนึ่งผลิตภัณฑ์ OTOP เพิ่มสูงขึ้นจากปี พ.ศ.๒๕๕๘ ถึง พ.ศ.๒๕๕๙ ด้วยการเติบโตที่ร้อยละ ๑๓.๕๓ และเพิ่มสูงขึ้นต่อเนื่องถึงปี พ.ศ.๒๕๖๐ ทั้งสิ้น ๙๕๑,๒๕๒,๐๐๐ บาท ด้วยการเติบโตที่ร้อยละ ๒๐

๖.๖ อุตสาหกรรม

จากสถิติโรงงานอุตสาหกรรม ที่จดทะเบียนไว้กับกระทรวงอุตสาหกรรม และได้รับอนุญาตให้ประกอบกิจการ (ตามพระราชบัญญัติโรงงาน พ.ศ.๒๕๓๕) จังหวัดอุทัยธานี พ.ศ.๒๕๕๕-๒๕๕๘ เมื่อเทียบกับปี ๒๕๕๗ เห็นได้ว่า จำนวนโรงงานในปี ๒๕๕๘ ลดลงจำนวน ๓๙ โรงงาน และมีเงินทุนจดทะเบียนลดลงจำนวน ๓๕๘ ล้านบาท โดยมีจำนวนคนงานลดลง ๒๘๙ คน

สถานประกอบการอุตสาหกรรม จังหวัดอุทัยธานี รายอำเภอ ข้อมูล ณ วันที่ ๘ กันยายน ๒๕๕๙ มีสถานประกอบการอุตสาหกรรม รวมทั้งสิ้น ๓๑๗ แห่ง มีเงินทุนรวมทั้งสิ้น ๘,๒๓๒,๙๗๑,๒๓๗ บาท คนงานในสถานประกอบการรวมทั้งสิ้น ๓,๘๒๕ คน และแรงงานเครื่องจักรรวม ๑,๓๑๓,๒๗๖.๘๘ ประกอบกิจการประเภทเกษตรมากที่สุดเป็นอันดับต้น รองลงมาคือกิจการประเภทผลิตภัณฑ์โลหะ และประเภทขนส่ง ตามลำดับ

๖.๗ การพาณิชย์และกลุ่มอาชีพ

การพาณิชย์กรรม

การจดทะเบียนนิติบุคคลจัดตั้งใหม่ของจังหวัดอุทัยธานี ประจำปี พ.ศ. ๒๕๕๘ มีจำนวน ๔๕ แห่ง มีทุนจดทะเบียนรวม ๔๖.๙๕ ล้านบาท เป็นบริษัทจำกัด จำนวน ๑๕ แห่ง คิดเป็นร้อยละ ๓๓.๓๓ และห้างหุ้นส่วนจำกัด จำนวน ๓๐ แห่ง คิดเป็นร้อยละ ๖๖.๖๗ โดยอุตสาหกรรมที่มีการจดทะเบียนนิติบุคคลตั้งใหม่สูงสุด คือ สาขาการก่อสร้าง จำนวน ๑๙ แห่ง มีทุนจดทะเบียน ๒๓.๓๐ ล้านบาท รองลงมา คือ สาขาการขายส่ง การขายปลีก จำนวน ๑๓ แห่ง มีทุนจดทะเบียน ๙.๕๕ ล้านบาท สาขาการผลิต จำนวน ๓ แห่ง มีทุนจดทะเบียน ๖.๑๐ ล้านบาท สาขาการบริการด้านอสังหาริมทรัพย์ การให้เช่าและบริการทางธุรกิจจำนวน ๓ แห่งมีทุนจดทะเบียน ๓ ล้านบาท สาขาการให้บริการชุมชน จำนวน ๓ แห่ง มีทุนจดทะเบียน ๑.๗๐ ล้านบาท สาขาการไฟฟ้า แก๊ส และการประชาสัมพันธ์ โรงแรมและภัตตาคาร สาขาการขนส่ง สถานที่เก็บสินค้า จำนวนสาขาละ ๑ แห่ง มีทุนจดทะเบียนสาขาละ ๑ ล้านบาท และสาขาการทำเหมืองแร่และเหมืองหิน จำนวน ๑ แห่ง มีทุนจดทะเบียน ๐.๓๐ ล้านบาท

จากเดิมในปี ๒๕๕๗ มีสถานประกอบการจำนวน ๕๑๔ แห่ง จดทะเบียนเพิ่มขึ้นในปี ๒๕๕๘ จำนวน ๔๕ แห่ง รวมเป็น ๕๕๙ แห่ง เลิกกิจการ จำนวน ๒๓ แห่ง โอนย้ายกิจการ จำนวน ๔ แห่ง ทำให้คงเหลือสถานประกอบการ ณ วันที่ ๓๑ ธันวาคม ๒๕๕๘ จำนวน ๕๓๒ แห่ง เงินทุนจดทะเบียนคงเหลือ จำนวน ๕,๗๓๖.๑๗ ล้านบาท

ตารางที่ ๑๔ แสดงการจดทะเบียนนิติบุคคลตั้งใหม่ ตามหมวดธุรกิจ จังหวัดอุทัยธานี ปี พ.ศ. ๒๕๕๘

อุตสาหกรรม	บริษัทจำกัด		ห้างหุ้นส่วนจำกัด		รวม	
	แห่ง	ล้านบาท	แห่ง	ล้านบาท	แห่ง	ล้านบาท
เกษตรกรรม การล่าสัตว์ และการป่าไม้	-	-	-	-	-	-
การประมง	-	-	-	-	-	-
การทำเหมืองแร่และเหมืองหิน	-	-	๑	๐.๓๐	๑	๐.๓๐
การผลิต	๓	๖.๑๐	-	-	๓	๖.๑๐
การไฟฟ้า แก๊สและการประปา	-	-	๑	๑	๑	๑
การก่อสร้าง	๓	๔	๑๖	๑๙.๓๐	๑๙	๒๓.๓๐
การขายส่ง ขายปลีก	๕	๔.๑๐	๘	๕.๔๕	๑๓	๙.๕๕
โรงแรมและภัตตาคาร	๑	๑	-	-	๑	๑
การขนส่ง สถานที่เก็บสินค้า	-	-	๑	๑	๑	๑
บริการด้านอสังหาริมทรัพย์ การให้เช่าและบริการทางธุรกิจ	๓	๓	-	-	๓	๓
การให้บริการชุมชน	-	-	๓	๑.๗๐	๓	๑.๗๐
รวม	๑๕	๑๘.๒๐	๓๐	๒๘.๗๕	๔๕	๔๖.๙๕

ที่มา : สำนักงานพัฒนาธุรกิจการค้าจังหวัดอุทัยธานี

กลุ่มอาชีพ

- ๑) อำเภอทัพทัน กลุ่มทอผ้าลายโบราณ (นายประทีป วิเศษศรี)
 กลุ่มทอผ้าแม่บ้านเกษตรกรบ้านโคกหม้อ
 (นางมณี พิสิฏ์ ๐๘๙๐๙๐๖๙๙๒๙)
- ๒) อำเภอห้วยคต กลุ่มสินค้าเกษตรแปรรูป
- ๓) อำเภอลานสัก กลุ่มสินค้าแปรรูป
- ๔) อำเภอบ้านไร่ กลุ่มสินค้าโอท็อป

๖.๘ แรงงาน

กำลังแรงงาน ของจังหวัดอุทัยธานี ปี ๒๕๕๙ มีประชากรอายุ ๑๕ ปีขึ้นไป จำนวน ๒๓๖,๐๐๐ คน เป็นผู้อยู่ในกำลังแรงงาน จำนวน ๑๕๕,๗๖๒ คน แยกเป็นผู้มีงานทำ ๑๕๔,๔๘๓ คน คิดเป็นร้อยละ ๙๙.๑๘ ซึ่งลดลงกว่าปี ๒๕๕๘ ที่มีอัตราการจ้างงานร้อยละ ๙๘.๗๔ มีผู้ว่างงาน จำนวน ๗๖๐ คน และผู้ที่รอฤดูกาลจำนวน ๕๑๘ คน ซึ่งผู้อยู่ในกำลังแรงงานเพศชายมากกว่าเพศหญิง ส่วนผู้อยู่นอกกำลังแรงงาน มีจำนวน ๘๐,๒๓๘ คน ซึ่งส่วนใหญ่เป็นผู้ทำงานที่บ้าน และเรียนหนังสือ

ตารางที่ ๑๕ แสดงจำนวนประชากรอายุ ๑๕ ปีขึ้นไป จำแนกตามสถานภาพแรงงาน และเพศ จังหวัดอุทัยธานี พ.ศ. ๒๕๕๔ - ๒๕๕๙

สถานภาพแรงงาน	๒๕๕๔	๒๕๕๖	๒๕๕๗	๒๕๕๘	๒๕๕๙
รวม					
ประชากรอายุ ๑๕ ปีขึ้นไป	๒๖๕,๗๖๕	๒๖๖,๘๒๖	๒๖๕,๖๖๖	๒๖๕,๖๘๗	๒๖๖,๐๐๐
ผู้อยู่นอกกำลังแรงงาน	๑๙๕,๗๐๖	๑๙๓,๘๒๕	๑๙๓,๖๖๖	๑๙๕,๖๘๗	๑๙๕,๗๐๖
ผู้ว่างงาน	๑๙๓,๕๐๗	๑๙๒,๖๖๖	๑๙๓,๖๖๖	๑๙๕,๖๘๖	๑๙๕,๕๘๓
ผู้ว่างงาน	๓๐๒	๑,๑๖๐	๕๖๖	๕๖๖	๙๖๐
ผู้ว่างงาน	๑๙,๙๐๗	๑๖	๖๙๙	๑,๕๖๖	๕๘๓
ผู้อยู่ในกำลังแรงงาน	๖๙,๐๕๙	๗๒,๙๖๖	๗๒,๐๐๐	๗๐,๐๐๐	๗๐,๒๙๓
หญิง					
ประชากรอายุ ๑๕ ปีขึ้นไป	๑๒๗,๒๕๖	๑๒๖,๒๐๕	๑๒๖,๕๖๕	๑๒๖,๑๘๕	๑๒๖,๕๖๕
ผู้อยู่นอกกำลังแรงงาน	๑๐๕,๐๐๗	๑๐๖,๕๕๕	๑๐๕,๗๗๓	๑๐๕,๗๖๖	๑๐๕,๖๖๕
ผู้ว่างงาน	๑๐๓,๐๐๗	๑๐๖,๕๕๕	๑๐๕,๗๗๓	๑๐๕,๐๐๐	๑๐๕,๕๕๕
ผู้ว่างงาน	๑๕๗	๕๖๐	๖๕๖	๑๕๖	๕๕๖
ผู้ว่างงาน	๑๕๖	๖๖	๒๓๐	๕๖๖	๒๕๖
ผู้อยู่ในกำลังแรงงาน	๒๓,๒๔๙	๒๕,๓๖๑	๒๖,๗๙๒	๒๕,๕๐๐	๒๕,๖๒๘
หญิง					
ประชากรอายุ ๑๕ ปีขึ้นไป	๑๓๗,๕๖๖	๑๓๖,๖๐๗	๑๓๖,๗๖๖	๑๓๖,๒๖๕	๑๓๕,๖๖๖
ผู้อยู่นอกกำลังแรงงาน	๙๓,๖๘๗	๙๐,๗๖๖	๙๐,๗๖๖	๙๓,๖๖๖	๙๐,๕๖๗
ผู้ว่างงาน	๙๐,๕๖๗	๙๐,๗๖๖	๙๐,๕๖๖	๙๓,๖๖๖	๙๐,๖๖๖
ผู้ว่างงาน	๑๕๗	๕๕๐	๓๓๖	๒๖๕	๒๖๖
ผู้ว่างงาน	๑๕๖	๖๖	๖๖๖	๒๖๖	๒๖๖
ผู้อยู่ในกำลังแรงงาน	๔๓,๘๗๙	๔๕,๘๔๑	๔๖,๐๐๐	๔๖,๐๐๐	๔๕,๑๐๐

(ที่มา : [http:// uthaithani.go.th/](http://uthaithani.go.th/) ณ วันที่ ๒๙ พฤษภาคม ๒๕๖๒

ประชากรอายุ ๑๕ ปีขึ้นไป ที่มีงานทำของจังหวัดอุทัยธานี ในปี ๒๕๕๙ มี ๑๕๔,๔๘๓ คน แยกเป็น อาชีพที่มีผู้มีงานทำมากที่สุด คือ ผู้ปฏิบัติงานที่มีฝีมือทางด้านเกษตร และการประมง จำนวน ๖๙,๕๕๑ คน คิดเป็นร้อยละ ๔๕.๐๒ รองลงมา คือ อาชีพขั้นพื้นฐานต่างๆ ในด้านการขาย และการให้บริการ จำนวน ๒๔,๗๓๗ คน คิดเป็นร้อยละ ๑๖.๐๑ และพนักงานบริการและพนักงานในร้านค้าและตลาด จำนวน ๒๑,๐๙๙ คน คิดเป็นร้อยละ ๑๓.๖๖ ผู้มีงานทำเพศชายมากกว่าเพศหญิง จำนวน ๑๔,๔๐๒ คน

ตารางที่ ๑๖ แสดงจำนวนประชากรอายุ ๑๕ ปีขึ้นไป ที่มีงานทำ จำแนกตามอาชีพ และเพศ จังหวัดอุทัยธานี พ.ศ. ๒๕๕๗ - ๒๕๕๙

อาชีพและเพศ	๒๕๕๗	๒๕๕๘	๒๕๕๙
	๑๕,๙๖๕๕	๑๕,๗๙๖๖	๑๕,๙๕๖๕
รวม	๑๕,๙๖๕๕	๑๕,๗๙๖๖	๑๕,๙๕๖๕
๑. ผู้ปฏิบัติงานเกษตร ข้าราชการระดับอาวุโส และผู้จัดการ	๑,๒๕๐	๓,๓๙๕	๓,๕๖๒
๒. ผู้ประกอบวิชาชีพด้านต่างๆ	๖,๕๓๐	๖,๓๖๒	๖,๕๖๒
๓. ผู้ประกอบวิชาชีพช่างเทคนิคสาขาต่างๆ และอาชีพที่เกี่ยวข้อง	๑,๕๐๒	๓,๙๑๕	๓,๐๒๖
๔. เติมนม	๘,๑๒๑	๓,๙๖๒	๓,๕๖๓
๕. พนักงานบริการ และพนักงานในบ้านครัว และตลาด	๒๒,๕๖๖	๒๑,๗๖๓	๒๑,๐๙๙
๖. ผู้ปฏิบัติงานที่ไม่มีชื่อทางด้านเกษตร และบริการชุมชน	๗๖,๖๐๕	๖๙,๕๖๒	๖๙,๕๖๒
๗. ผู้ปฏิบัติงานด้านความปลอดภัย และธุรกิจการค้าที่เกี่ยวข้อง	๑๕,๖๒๑	๑๕,๖๖๕	๑๖,๓๐๗
๘. ผู้ปฏิบัติงานโรงงานและเครื่องจักร และผู้ปฏิบัติงานด้านสภาพแวดล้อม	๗,๘๙๘	๘,๓๖๖	๖,๙๖๓
๙. อาชีพอื่นพื้นฐานต่างๆ ในด้านเกษตร และการให้บริการ	๒๓,๓๖๙	๒๖,๓๖๖	๒๖,๗๓๗
๑๐. สภานิติบัญญัติจำนวนอื่น	-	-	-
รวม	๑๕,๙๖๕๕	๑๕,๗๙๖๖	๑๕,๙๕๖๕
๑. ผู้ปฏิบัติงานเกษตร ข้าราชการระดับอาวุโส และผู้จัดการ	๒,๒๓๐	๒,๕๖๖	๒,๒๕๓
๒. ผู้ประกอบวิชาชีพด้านต่างๆ	๒,๐๐๖	๒,๓๖๖	๒,๕๖๗
๓. ผู้ประกอบวิชาชีพช่างเทคนิคสาขาต่างๆ และอาชีพที่เกี่ยวข้อง	๑,๖๑๑	๑,๖๖๖	๑,๘๖๓
๔. เติมนม	๑,๒๐๓	๘๖๖	๑,๖๖๖
๕. พนักงานบริการ และพนักงานในบ้านครัว และตลาด	๓,๗๖๙	๗,๕๐๐	๘,๖๖๗
๖. ผู้ปฏิบัติงานที่ไม่มีชื่อทางด้านเกษตร และบริการชุมชน	๖๖,๕๖๖	๓๕,๕๖๖	๕๐,๖๖๓
๗. ผู้ปฏิบัติงานด้านความปลอดภัย และธุรกิจการค้าที่เกี่ยวข้อง	๑๐,๕๖๕	๑๐,๗๖๖	๘,๖๖๖
๘. ผู้ปฏิบัติงานโรงงานและเครื่องจักร และผู้ปฏิบัติงานด้านสภาพแวดล้อม	๕,๗๖๖	๕,๖๖๖	๕,๖๖๗
๙. อาชีพอื่นพื้นฐานต่างๆ ในด้านเกษตร และการให้บริการ	๑๖,๖๖๓	๑๖,๑๐๕	๑๖,๕๖๕
๑๐. สภานิติบัญญัติจำนวนอื่น	-	-	-
รวม	๗๕,๐๖๕	๗๖,๖๖๖	๗๖,๖๖๖
๑. ผู้ปฏิบัติงานเกษตร ข้าราชการระดับอาวุโส และผู้จัดการ	๑,๐๓๐	๕๖๕	๓,๒๖๘
๒. ผู้ประกอบวิชาชีพด้านต่างๆ	๕,๖๖๕	๕,๕๖๖	๓,๕๖๖
๓. ผู้ประกอบวิชาชีพช่างเทคนิคสาขาต่างๆ และอาชีพที่เกี่ยวข้อง	๑,๖๖๖	๒,๕๖๕	๒,๓๖๓
๔. เติมนม	๒,๕๖๘	๓,๐๗๗	๒,๕๖๗
๕. พนักงานบริการ และพนักงานในบ้านครัว และตลาด	๑๖,๖๖๗	๑๖,๖๖๓	๑๒,๖๖๖
๖. ผู้ปฏิบัติงานที่ไม่มีชื่อทางด้านเกษตร และการบริการชุมชน	๓๖,๗๖๕	๒๕,๖๖๗	๒๕,๑๐๖
๗. ผู้ปฏิบัติงานด้านความปลอดภัย และธุรกิจการค้าที่เกี่ยวข้อง	๕,๖๖๗	๕,๖๖๗	๕,๓๖๕
๘. ผู้ปฏิบัติงานโรงงานและเครื่องจักร และผู้ปฏิบัติงานด้านสภาพแวดล้อม	๒,๖๖๗	๒,๖๖๕	๑,๕๖๗
๙. อาชีพอื่นพื้นฐานต่างๆ ในด้านเกษตร และการให้บริการ	๕,๕๖๓	๑๒,๖๐๖	๑๖,๒๓๓
๑๐. สภานิติบัญญัติจำนวนอื่น	-	-	-

(ที่มา : [http:// uthaithani.go.th/](http://uthaithani.go.th/) ณ วันที่ ๒๙ พฤษภาคม ๒๕๖๒

ระดับการศึกษาของผู้มีงานทำ ในปี ๒๕๕๙ พบว่าผู้มีงานทำส่วนใหญ่มีการศึกษาต่ำกว่าประถมศึกษา จำนวน ๕๑,๓๑๘ คน คิดเป็นร้อยละ ๓๓.๒๒ รองลงมาเป็นผู้มีการศึกษาระดับประถมศึกษา จำนวน ๔๐,๔๙๐ คน คิดเป็นร้อยละ ๒๖.๒๑ ระดับอุดมศึกษา จำนวน ๒๐,๙๐๑ คน คิดเป็นร้อยละ ๑๓.๕๓ ระดับมัธยมศึกษาตอนต้น จำนวน ๑๙,๘๖๓ คน คิดเป็นร้อยละ ๑๒.๘๖ ระดับมัธยมศึกษาตอนปลาย จำนวน ๑๗,๙๔๕ คน คิดเป็นร้อยละ ๑๑.๖๒ ไม่มีการศึกษา จำนวน ๓,๗๘๙ คน คิดเป็นร้อยละ ๒.๔๕ และไม่ทราบ จำนวน ๑๗๘ คน คิดเป็นร้อยละ ๐.๑๑ ตามลำดับ

ตารางที่ ๑๗ แสดงจำนวนผู้มีงานทำ จำแนกตามระดับการศึกษา จังหวัดอุทัยธานี พ.ศ. ๒๕๕๕ - ๒๕๕๙

ระดับการศึกษา	๒๕๕๕	๒๕๕๖	๒๕๕๗	๒๕๕๘	๒๕๕๙
๑. ไม่มีการศึกษา	๕๑,๓๑๘	๕๑,๐๐๗	๓๖,๖๐๒	๔,๐๖๕	๓,๗๘๙
๒. ต่ำกว่าประถมศึกษา	๒๗,๘๖๕	๕๘,๘๓๖	๕๙,๙๘๗	๕๗,๖๑๒	๕๖,๓๑๘
๓. ประถมศึกษา	๕๖,๑๑๕	๖๒,๖๗๒	๓๗,๓๖๙	๓๖,๓๖๒	๕๐,๕๙๐
๔. มัธยมศึกษาตอนต้น	๓๐,๐๐๗	๒๘,๘๘๑	๓๙,๕๕๕	๑๗,๙๐๙	๑๙,๘๖๓
๕. มัธยมศึกษาตอนปลาย	๑๙,๖๕๒	๒๕,๐๓๓	๒๐,๒๙๐	๑๙,๖๘๖	๑๗,๙๔๕
๖. อุดมศึกษา	๒๒,๑๗๓	๒๓,๓๕๔	๓๘,๓๗๘	๑๙,๑๖๘	๒๐,๙๐๑
๗. การศึกษาอื่นๆ	-	-	-	-	-
๘. ไม่ทราบ	-	๓๕	-	๑๘๖	๑๗๘
รวม	๑๙๖,๓๖๖	๑๙๓,๒๐๘	๑๕๙,๑๙๐	๑๕๖,๗๙๖	๑๕๕,๔๘๔

(ที่มา : [http:// uthaithani.go.th/](http://uthaithani.go.th/) ณ วันที่ ๒๙ พฤษภาคม ๒๕๖๒

การว่างงาน ของจังหวัดอุทัยธานี ในปี ๒๕๕๙ มีผู้ว่างงานจำนวน ๗๖๐ คน คิดเป็นร้อยละ ๐.๔๙ ของผู้อยู่ในกำลังแรงงาน ซึ่งมีอัตราการว่างงานเพิ่มขึ้นร้อยละ ๐.๒๑ จากปี ๒๕๕๘ ที่มีอัตราการว่างงาน ร้อยละ ๐.๒๘ พบว่าผู้ว่างงานเป็นเพศชาย จำนวน ๕๔๐ คน คิดเป็นร้อยละ ๗๑.๐๕ และเพศหญิง จำนวน ๒๒๐ คน คิดเป็นร้อยละ ๒๘.๙๕

ตารางที่ ๑๘ แสดงอัตราการว่างงาน จำแนกตามเพศ จังหวัดอุทัยธานี พ.ศ. ๒๕๕๕ - ๒๕๕๙

อัตราการว่างงาน	๒๕๕๕	๒๕๕๖	๒๕๕๗	๒๕๕๘	๒๕๕๙
ชาย	๐.๓๔	๐.๕๒	๐.๒๙	๐.๓๘	๐.๖๓
หญิง	๐.๑๗	๐.๕๙	๐.๕๒	๐.๓๘	๐.๓๑
รวม	๐.๑๕	๐.๕๖	๐.๓๕	๐.๒๘	๐.๔๙

(ที่มา : <http:// uthaithani.go.th/> ณ วันที่ ๒๙ พฤษภาคม ๒๕๖๒

แรงงานต่างด้าว ที่ได้รับอนุญาตทำงานในจังหวัดอุทัยธานี ในปี ๒๕๕๙ โดยส่วนใหญ่เป็นแรงงานต่างด้าวที่เข้ามาทำงานจะเป็นแรงงานต่างด้าวสัญชาติเมียนมา ลาว กัมพูชา มีจำนวน ๘๖๗ คน คิดเป็นร้อยละ ๙๑.๒๖ รองลงมา คือ ประเภทชั่วคราว (ม.๙) จำนวน ๖๐ คน คิดเป็นร้อยละ ๖.๓๒ และประเภทคนกลุ่มน้อยจำนวน ๒๓ คน คิดเป็นร้อยละ ๒.๔๒ ตามลำดับ

ตารางที่ ๑๙ แสดงจำนวนแรงงานต่างด้าว ที่ได้รับอนุญาตทำงานในจังหวัดอุทัยธานี พ.ศ. ๒๕๕๖ - ๒๕๕๙

ปี	ชั่วคราว (มาตรา ๙)	ชนกลุ่มน้อย	แรงงานต่างด้าวที่ได้รับอนุญาตทำงานตาม MOU	แรงงานต่างด้าวที่สุจริตสัญชาติและได้รับอนุญาตทำงาน (เมียนมา ลาว กัมพูชา)	รวม
๒๕๕๖	๕๘	๑๐	๖	๓๑๖	๓๘๕
๒๕๕๗	๕๙	๑๙	๖	๓๕๘	๔๖๑
๒๕๕๘	๕๗	๑๙	-	๔๒๓	๕๐๙
๒๕๕๙	๖๑	๒๓	-	๘๖๗	๙๕๑

(ที่มา : [http:// uthaithani.go.th/](http://uthaithani.go.th/) ณ วันที่ ๒๙ พฤษภาคม ๒๕๖๒

ความยากจน

เส้นความยากจน จังหวัดอุทัยธานี ปี ๒๕๕๙ มีจำนวน ๒,๓๓๗ บาท/คน/เดือน เพิ่มขึ้น จำนวน ๕๕ บาท/คน/เดือน คิดเป็นร้อยละ ๒.๓๖ จากปี ๒๕๕๘ ที่มีจำนวน ๒,๒๘๒ บาท/คน/เดือน จำนวนคนจน จังหวัดอุทัยธานี ปี ๒๕๕๙ มีจำนวน ๑๗,๘๐๐ คน เพิ่มขึ้น จำนวน ๖,๕๐๐ คน คิดเป็นร้อยละ ๖๓.๔๘ จากปี ๒๕๕๘ ที่มีจำนวน ๑๑,๓๐๐ คน สัดส่วนคนจน จังหวัดอุทัยธานี ปี ๒๕๕๙ ร้อยละ ๖.๐๘ เพิ่มขึ้นจากปี ๒๕๕๘ ที่มีร้อยละ ๓.๘๕

ตารางที่ ๒๐ แสดงเส้นความยากจน จำนวนคนจน และสัดส่วนคนจน (ด้านรายจ่าย) จังหวัดอุทัยธานี

	๒๕๕๔	๒๕๕๕	๒๕๕๖	๒๕๕๗	๒๕๕๘	๒๕๕๙
เส้นความยากจน (บาท/คน/เดือน)	๒,๐๙๕	๒,๑๖๑	๒,๒๘๓	๒,๓๐๓	๒,๒๘๒	๒,๓๓๗
จำนวนคนจน (พันคน)	๗๑.๔๖	๓๙.๒๖	๕๔.๘๐	๓๓.๑๐	๑๑.๓๐	๑๗.๘
สัดส่วนคนจน (ร้อยละ)	๒๔.๑๑	๑๓.๒๘	๑๘.๕๘	๑๑.๒๔	๓.๘๕	๖.๐๘

(ที่มา : <http:// uthaithani.go.th/> ณ วันที่ ๒๙ พฤษภาคม ๒๕๖๒

๗. ศาสนา ประเพณี วัฒนธรรม

๗.๑ การนับถือศาสนา

ประชาชนในจังหวัดอุทัยธานีส่วนใหญ่นับถือศาสนาพุทธ โดยมีจำนวนวัด ๑๖๐ แห่ง สำนักสงฆ์จำนวน ๑๕๒ แห่ง โบสถ์คริสต์ ๑๗ แห่ง มัสยิด ๒ แห่ง มีจำนวนพระภิกษุทั้งหมดจำนวน ๑,๕๗๖ รูป และสามเณร จำนวน ๑๕๑ รูป

ตารางที่ ๒๑ แสดงจำนวนวัด สำนักสงฆ์ โบสถ์คริสต์ มัสยิด พระภิกษุ และสามเณร เป็นรายอำเภอ พ.ศ. ๒๕๕๘

อำเภอ	วัด	สำนักสงฆ์	โบสถ์คริสต์	มัสยิด	พระภิกษุ	สามเณร
อำเภอเมืองอุทัยธานี	๓๙	๕	๓	๑	๒๙๕	๒๗
อำเภอทัพทัน	๒๒	๑๔	๑	-	๑๘๕	๕
อำเภอสว่างอารมณ์	๑๐	๒๒	๑	-	๑๒๖	๒
อำเภอหนองฉาง	๓๐	๑๕	๕	-	๑๙๐	๙๘
อำเภอหนองขาหย่าง	๒๒	๕	-	-	๑๐๕	๕
อำเภอบ้านไร่	๑๖	๓๖	๒	-	๒๙๙	๑๐
อำเภอลานสัก	๑๗	๔๒	๕	๑	๓๐๔	๒
อำเภอห้วยคต	๔	๑๓	๑	-	๗๒	๒
รวมยอด	๑๖๐	๑๕๒	๑๗	๒	๑,๕๗๖	๑๕๑

ที่มา : สำนักงานพระพุทธศาสนาจังหวัดอุทัยธานี

๗.๒ ประเพณีและงานประจำปี

ประเพณีตักบาตรเทโว จัดขึ้นในวันแรม ๑ ค่ำ เดือน ๑๑ หลังวันออกพรรษา ณ บริเวณลานวัดสังกัสรัตนคีรี อำเภอเมืองอุทัยธานี พระสงฆ์จะรับนิมนต์มารับบิณฑบาตจากพุทธศาสนิกชน โดยสมมุติยอดเขาสะแกกรังเป็นสวรรค์ชั้นดาวดึงส์ที่พระพุทธเจ้าเสด็จฯ ขึ้นไปจำพรรษาเทศน์โปรดพระพุทธมารดา เมื่อออกพรรษาบวราณาแล้ว พระพุทธองค์จึงเสด็จกลับสู่โลกมนุษย์ทางบันไดทิพย์ทั้ง ๓ คือ บันไดเงิน บันไดทอง บันไดแก้ว โดยเสด็จฯ ลงที่สังกัสนครถือเป็นวันที่แดนทั้ง ๓ คือ สวรรค์ มนุษย์ และบาดาล (นรก) สามารถมองเห็นกันได้ เรียกว่า วันเทโวโรหณะ หรือวันเปิดโลก การตักบาตรเทโวของจังหวัดอุทัยธานี เป็นสถานที่ที่มีความเหมาะสมทั้งในด้านสถานที่และชื่อ ตามตำนานเป็นประเพณีที่ชาวอุทัยธานีให้ความสำคัญมาก มีภิกษุ สามเณรไม่น้อยกว่า ๓๐๐ รูป นำด้วยพระพุทธรูปปางเสด็จกลับมาจากดาวดึงส์เดินอุ้มบาตรจากยอดเขาตามบันได ๔๔๙ ขั้น ลงมารับบิณฑบาตด้วยข้าวต้มลูกโยน ข้าวต้มมัด ข้าวสารอาหารแห้ง ณ วัดสังกัสรัตนคีรี หลังจากตักบาตรแล้วเสร็จ จะมีริ้วขบวนรถบุปผชาติแสดงพุทธประวัติอันสวยงามเข้าสู่ตัวเมือง มีการจัดโต๊ะหมู่ประดับข้าง ให้ประชาชน นักท่องเที่ยว กราบสักการะและชื่นชมถ่ายรูปเป็นที่ระลึก

ประเพณีสงกรานต์ เป็นประเพณีรื่นเริงในเทศกาลสงกรานต์ของจังหวัดอุทัยธานี ตรงกับวันขึ้น ๕ ค่ำ เดือน ๕ ตามปฏิทินทางจันทรคติ ถือว่าเป็นวันสิ้นปี ส่วนสงกรานต์ตรงกับวันที่ ๑๓ เมษายน ตามปฏิทินทางสุริยคติ ถือว่าพระอาทิตย์โคจรเข้าสู่ราศีเมษ ปกติมีการทำบุญตักบาตรและการละเล่นต่าง ๆ ตามประเพณีเทศกาลการทำบุญนั้น ในเวลาเช้าจัดอาหารไปถวายพระ อาหารที่จะขาดไม่ได้คือ ขนมจีนน้ำพริก หรือน้ำยาเป็นของควา ข้าวเหนียวแดง

กะละแมเป็นของหวาน มีการบังสุกุลกระดุกญาติผู้ใหญ่ อุทิศส่วนกุศลให้ผู้ตาย กลางวันไปเยี่ยมญาติผู้ใหญ่ เวลาเย็น มีการละเล่นต่าง ๆ ทั้งเด็กและผู้ใหญ่ เช่น รำวงช่วงชัย มอญซ่อนผ้า ไม้หึ่ง วันมหาสงกรานต์ตรงกับวันที่ ๑๓ เมษายน วันที่ ๑๔ เป็นวันเนา และวันที่ ๑๕ เป็นวันเถลิงศกขึ้นจุลศักราชใหม่ มีการทำบุญให้เกิดสิริมงคล การทำบุญตักบาตรเหมือนวันตรุษ มีก๋อเจี๋ยทราย สรงน้ำพระ รดน้ำขอพรผู้ใหญ่ เล่นน้ำ ปล่อนกปลอยปลา ในช่วงวันที่ ๑๖, ๑๗ และ ๑๘ เมษายน

ประเพณีแห่เจ้าของชาวจีนในจังหวัดอุทัยธานี เป็นงานประเพณีแห่เจ้าพ่อ เจ้าแม่ที่อยู่ตามศาลต่าง ๆ โดยกำหนดงานตามการครบรอบปีของเจ้าแต่ละองค์ ซึ่งบางองค์แห่ ๕ ปี/ครั้ง บางองค์แห่ ๑๒ ปี/ครั้ง รวมทั้งการแห่เจ้าพ่อบุญเถ่ากง และเจ้าพ่อหลักเมืองอุทัยธานี จะมีขบวนสาวงามแห่ผ่านตลาดรอบเมือง และมีการแสดงเชิดสิงโตคณะต่าง ๆ ร่วมให้พรกับร้านค้าชาวจีนในตลาด ซึ่งทุกร้านจะตั้งโต๊ะหมูปูชาประดับข้างด้วย หากเป็นงานของเจ้าแม่ทับทิมจะมีพิธีเปลี่ยนเครื่องทรงของเจ้าแม่ เมื่อครบรอบ ๑๒ ปีและการเข้าทรงลุยไฟ

ประเพณีบุญบั้งไฟ งานประเพณีบุญบั้งไฟ คือ มรดกทางวัฒนธรรมอย่างหนึ่งของชาวอีสาน ที่อพยพมาอยู่ที่อำเภอลานสัก และอำเภอทัพทัน จัดขึ้นเป็นประจำทุกปีที่เขื่อนทับเสลา อำเภอลานสัก มีตำนานที่เล่ากันว่า เป็นการขอฝนจากเบื้องบนให้ตกลงมาเพื่อทำนา งานนี้จัดตั้งฤดูฝน มีการประกวดขบวนแห่และแข่งขันจุดบั้งไฟขึ้นฟ้าว่าใครจะขึ้นสูงกว่ากัน

ประเพณีตำขอมจีนโบราณ ณ วัดทุ่งนางาม ตำบลทุ่งนางาม อำเภอลานสัก ซึ่งชาวบ้านร่วมใจกันอนุรักษ์ประเพณีอันดีงาม เพื่อให้ไม่เลือนหายไปกับยุคสมัยที่แปรเปลี่ยนไปตามเทคโนโลยีสมัยใหม่ โดยใช้กระบวนการผลิตแบบเก่าทุกขั้นตอน (๘ ขั้นตอน) จัดขึ้นในช่วงต้นเดือนเมษายนก่อนถึงวันสงกรานต์ของทุกปี โดยมีการใช้ครกและสากอายุมากกว่า ๒๐๐ ปี ตำขอมจีนโบราณ

งานเทิดพระเกียรติสมเด็จพระปฐมบรมมหาชนก จัดขึ้นเป็นประจำทุกปี ระหว่างวันที่ ๑ - ๙ เมษายน ณ สนามกีฬาากลางจังหวัดอุทัยธานี เพื่อเทิดพระเกียรติสมเด็จพระปฐมบรมมหาชนกต้นราชวงศ์จักรี และส่งเสริมการท่องเที่ยวของจังหวัด กิจกรรมที่สำคัญประกอบ ด้วยการแสดงแสงสีเสียง “พระชนกจักรีพระบารมีเกริกฟ้า” การแสดงศิลปวัฒนธรรมที่ยิ่งใหญ่ตระการตา และนิทรรศการให้ความรู้ของส่วนราชการต่างๆ

๗.๓ สินค้าพื้นเมืองและของที่ระลึก

อำเภอเมืองอุทัยธานี ได้แก่ ผลิตภัณฑ์จากเหล็กกล้าคุณภาพชั้นดี (มีดพับหัวเข็มขัด) ยาลมซามัน ยาหอมตราทับทิม เครื่องหอมไทยเดิมทองตะนาว ขนบั้งไส้สังขยา ข้าวเกรียบปลาทราย ข้าวตังหมูหยอง ข้าวกึ่งกรอบ ผลไม้แช่อิ่ม

อำเภอลานสัก ได้แก่ ผลิตภัณฑ์เครื่องใช้ เครื่องประดับและตกแต่งจากไม้

อำเภอบ้านไร่ ได้แก่ ผลิตภัณฑ์ผ้าฝ้ายทอมือลายโบราณ ผ้าฝ้ายทอมือประเภทต่าง ๆ

ผลิตภัณฑ์สมุนไพรแปรรูป

อำเภอทัพทัน ได้แก่ ผลิตภัณฑ์ผ้าไหมทอมือลายโบราณ

๗.๔ สถานที่จำหน่ายสินค้าพื้นเมืองและของที่ระลึก

๑. ศูนย์จำหน่ายสินค้าโอท็อป ศูนย์ OTOP เมืองพระชนกจักรี ขององค์การบริหารส่วนจังหวัดอุทัยธานี ตั้งอยู่ที่ถนนทางหลวงหมายเลข ๓๓๓ ตำบลสะแกกรัง อำเภอเมือง จังหวัดอุทัยธานี

โทรศัพท์ ๐ ๕๖๘๘ ๐๖๕๔

๘. ทรัพยากรธรรมชาติและสิ่งแวดล้อม

๘.๑ แหล่งน้ำ

จากรายงานของสำนักงานชลประทานจังหวัดอุทัยธานี ปี ๒๕๖๐ จังหวัดอุทัยธานี มีแหล่งน้ำรวมทั้งสิ้น ๓,๐๑๓ แห่ง แบ่งเป็นอ่างเก็บน้ำ จำนวน ๓๕ แห่ง ฝายคอนกรีต จำนวน ๑๗๘ แห่ง ทำนบ จำนวน ๕ แห่ง สระ, หนอง, บึง จำนวน ๒,๗๘๒ แห่ง และ คู, คลอง จำนวน ๑๓ แห่ง

ตารางที่ ๒๒ แสดงจำนวนแหล่งน้ำ จำแนกตามประเภทแหล่งน้ำ เป็นรายอำเภอ พ.ศ. ๒๕๖๐

อำเภอ	ประเภทแหล่งน้ำ							
	อ่างเก็บน้ำ					สระ หนอง, บึง	คู คลอง	รวม
	ใหญ่	กลาง	เล็ก	ฝาย คอนกรีต	ทำนบ			
อำเภอเมืองอุทัยธานี	-	-	๑	๘	-	๓๕๕	๘	๓๖๖
อำเภอทัพทัน	-	-	๒	๑๕	๑	๓๘๕	-	๔๐๓
อำเภอสว่างอารมณ์	-	-	๕	๕๗	-	๕๗๓	-	๖๓๕
อำเภอหนองขาหย่าง	-	-	๑	๕๕	-	๓๑๐	-	๓๖๖
อำเภอหนองขาหย่าง	-	-	-	๑๓	-	๓๕๕	-	๓๖๘
อำเภอบ้านไร่	-	-	๑๕	๕๙	๒	๔๓๕	๕	๕๑๖
อำเภอลานสัก	๑	-	๖	๒๒	๓	๓๘๗	-	๔๑๘
อำเภอห้วยคต	-	๑	๕	๑๐	๒	๓๖๖	-	๓๘๔
รวมยอด	๑	๑	๓๖	๑๖๖	๕	๒,๗๖๖	๑๓	๓,๐๑๓

(ที่มา : [http:// uthaithani.go.th/](http://uthaithani.go.th/) ณ วันที่ ๒๙ พฤษภาคม ๒๕๖๒

นอกจากนี้ แม่น้ำสะแกกรังซึ่งเป็นลำน้ำสายหลักของจังหวัดอุทัยธานีมีปริมาณน้ำในช่วงฤดูแล้งน้อย มีเพียงพื้นที่สองฝั่งลำน้ำในเขต ๓ อำเภอ คือ อำเภอเมืองอุทัยธานี อำเภอทัพทัน และอำเภอสว่างอารมณ์ที่สามารถใช้น้ำจากแม่น้ำได้ ถึงแม้ว่าในกลุ่มน้ำสะแกกรังจะมีอ่างเก็บน้ำหีบเสลา ซึ่งเป็นอ่างเก็บน้ำขนาดใหญ่มีความจุใช้การ ๑๔๓ ล้าน ลบ.ม. แต่ปริมาณน้ำที่ไหลเข้าอ่างเก็บน้ำโดยเฉลี่ย ๑๓๐ ล้าน ลบ.ม.ต่อปี มีปริมาณไม่เพียงพอและมีความแปรปรวนสูง ในปีที่น้ำน้อย อ่างเก็บน้ำไม่สามารถส่งน้ำอย่างเพียงพอให้พื้นที่ชลประทานของโครงการขนาด ๑๔๐,๐๐๐ ไร่ ในทางตรงกันข้าม ปีที่น้ำมากอ่างเก็บน้ำก็มีความจุไม่พอสำหรับรับน้ำหลากเพื่อป้องกันไม่ให้ไหลท่วมพื้นที่ลุ่มด้านท้ายน้ำ ปัญหาความขาดแคลนน้ำนี้ส่งผลกระทบต่อรายได้และชีวิตความเป็นอยู่ของประชากรและสภาพเศรษฐกิจของจังหวัดโดยรวม รายได้ของประชากรส่วนใหญ่ขึ้นอยู่กับผลผลิตทางการเกษตร ในสภาพที่

น้ำขาดแคลนทำให้ไม่สามารถทำการเพาะปลูกจนได้ผลผลิต ทำให้มีรายได้ไม่แน่นอนขึ้นอยู่กับสภาพดินฟ้า อากาศ ประชากรในวัยทำงานจึงมีการอพยพย้ายถิ่นไปทำงานที่อื่น ส่วนผู้ที่ยังอยู่ ซึ่งส่วนใหญ่เป็นผู้สูงอายุและเด็กก็มีความเป็นอยู่อย่างยากลำบาก

แหล่งน้ำที่สำคัญ

๑. แม่น้ำสะแกกรัง มีแหล่งต้นน้ำเกิดจากเทือกเขาแม่วงก์ในเขตจังหวัดนครสวรรค์ และจังหวัดกำแพงเพชร ไหลผ่านอำเภอแม่วงก์ อำเภอลาดยาว จังหวัดนครสวรรค์ อำเภอขามเฒ่าลักษ์บุรี จังหวัดกำแพงเพชร อำเภอสว่างอารมณ์ อำเภอทัพทัน อำเภอเมืองอุทัยธานี จังหวัดอุทัยธานี มีความยาวประมาณ ๑๘๐ กิโลเมตร อยู่ในลุ่มน้ำสะแกกรัง

๒. ลำห้วยคลองโพ เกิดจากเทือกเขาในเขตอำเภอชุมตาบง อำเภอแม่เปิน จังหวัดนครสวรรค์ และอำเภอสว่างอารมณ์ จังหวัดอุทัยธานี ไหลมาบรรจบแม่น้ำสะแกกรัง (แควตากแดด) ที่ตำบลสว่างอารมณ์ อำเภอสว่างอารมณ์ จังหวัดอุทัยธานี มีความยาวประมาณ ๓๐ กิโลเมตร อยู่ในลุ่มน้ำสะแกกรัง

๓. ลำห้วยขุนแก้ว เกิดจากเทือกเขาในเขตอำเภอบ้านไร่ และอำเภอห้วยคต ไหลผ่านอำเภอห้วยคต อำเภอลานสัก อำเภอหนองฉาง อำเภอหนองขาหย่าง จังหวัดอุทัยธานี และอำเภอวัดสิงห์ จังหวัดชัยนาท มาบรรจบแม่น้ำท่าจีนที่ตำบลวัดสิงห์ อำเภอวัดสิงห์ จังหวัดชัยนาท มีความยาวประมาณ ๖๐ กิโลเมตร อยู่ในลุ่มน้ำท่าจีน

๔. ลำห้วยทับเสลา ห้วยทับเสลาเป็นลำห้วยสาขาของแม่น้ำสะแกกรัง ห้วยทับเสลา มีต้นน้ำเกิดจากเทือกเขาในเขตอำเภอบ้านไร่ อำเภอลานสัก ทางทิศตะวันตกของจังหวัดอุทัยธานี ไหลผ่านอำเภอลานสัก อำเภอหนองฉาง อำเภอหนองขาหย่าง มาบรรจบแม่น้ำสะแกกรังที่ตำบลน้ำซึม อำเภอเมืองอุทัยธานี จังหวัดอุทัยธานี มีความยาวจากท้ายอ่างเก็บน้ำทับเสลาถึงจุดที่บรรจบกับแม่น้ำสะแกกรังประมาณ ๙๐ กิโลเมตร อยู่ในลุ่มน้ำสะแกกรัง

๕. ลำห้วยกระเสียว เป็นลำห้วยสาขาใหญ่ของแม่น้ำท่าจีน ต้นน้ำอยู่ระหว่างเขาทะเลกับเขาใหญ่ ในเขตอำเภอบ้านไร่ จังหวัดอุทัยธานี ไหลผ่านอำเภอบ้านไร่ จังหวัดอุทัยธานี อำเภอด่านช้าง อำเภอเดิมบางนางบวช จังหวัดสุพรรณบุรี มาบรรจบแม่น้ำท่าจีนที่บ้านทิง อำเภอสามชูก จังหวัดสุพรรณบุรี รวมความยาวประมาณ ๑๔๐ กิโลเมตร อยู่ในลุ่มน้ำท่าจีน

๖. ลำห้วยขาแข้ง จังหวัดอุทัยธานีมีลำน้ำอยู่อีกสายหนึ่ง ซึ่งเป็นลำน้ำสาขาสำคัญของแม่น้ำแม่กลอง คือ ลำห้วยขาแข้ง มีแหล่งต้นน้ำอยู่ในเขตอำเภอลานสัก อำเภอบ้านไร่ จังหวัดอุทัยธานี มีความยาวประมาณ ๑๐๐ กิโลเมตรเศษ ไหลลงแม่น้ำแม่กลอง ลำห้วยขาแข้งเป็นแหล่งต้นน้ำที่มีน้ำตลอดทั้งปี และมีความอุดมสมบูรณ์ทางระบบนิเวศอยู่ในเขตรักษาพันธุ์สัตว์ป่าห้วยขาแข้ง

ข้อมูลพื้นที่ชลประทานในเขตจังหวัดอุทัยธานี

อ่างเก็บน้ำทับเสลา ตั้งอยู่ที่หมู่ที่ ๒ ตำบลระบำ อำเภอลานสัก จังหวัดอุทัยธานี มีความจุที่ระดับเก็บกัก ๑๖๐.๐๐ ล้านลูกบาศก์เมตร มีพื้นที่ชลประทานในเขตอำเภอลานสัก อำเภอหนองฉาง และอำเภอทัพทัน จังหวัดอุทัยธานี รวมพื้นที่ ๑๔๓,๕๐๐ ไร่

อ่างเก็บน้ำห้วยขุนแก้ว ตั้งอยู่ที่หมู่ที่ ๒ ตำบลทองหลาง อำเภอห้วยคต จังหวัดอุทัยธานี มีความจุที่ระดับเก็บกัก ๔๓.๔๑ ล้านลูกบาศก์เมตร มีพื้นที่ชลประทานในเขตอำเภอลานสัก อำเภอห้วยคต

เขื่อนวังร่มเกล้า ตั้งอยู่ที่หมู่ที่ ๑ ตำบลทุ่งใหญ่ อำเภอเมืองอุทัยธานี จังหวัดอุทัยธานี เป็นเขื่อนทดน้ำและระบายน้ำ มีความจุเก็บกักน้ำที่เหนือเขื่อน ๓.๖๐ ล้านลูกบาศก์เมตร มีพื้นที่ชลประทานในเขตอำเภอเมืองอุทัยธานี จังหวัดอุทัยธานี ๒๔,๒๓๘ ไร่ และในเขตอำเภอโกรกพระ จังหวัดนครสวรรค์ ๑๖,๔๑๐ ไร่ รวมพื้นที่ชลประทาน ๔๐,๖๔๘ ไร่

ฝายทัพคต้าย ตั้งอยู่ที่หมู่ที่ ๑๔ ตำบลทัพหลวง อำเภอบ้านไร่ จังหวัดอุทัยธานี เป็นฝายทดน้ำ มีพื้นที่ชลประทานในเขตตำบลทัพหลวง อำเภอบ้านไร่ จังหวัดอุทัยธานี รวมพื้นที่ชลประทาน ๖,๐๙๗ ไร่ ปัญหาด้านการบริหารจัดการน้ำของจังหวัดอุทัยธานี ซึ่งอยู่ในเขตลุ่มน้ำสะแกกรัง มีลำห้วยและคลองธรรมชาติ จำนวน ๒๕๐ แห่ง หนองบึง จำนวน ๙๕ แห่ง ได้มีการพัฒนาแหล่งน้ำโดยกรมชลประทาน โดยโครงการพัฒนาแหล่งน้ำขนาดใหญ่ ได้แก่ เขื่อนทับเสลา สร้างปิดกั้นห้วยทับเสลา บริเวณบ้านระบำ ตำบลระบำ อำเภอลานสัก ซึ่งอ่างเก็บน้ำมีความจุใช้งานประมาณ ๑๕๐ ล้านลูกบาศก์เมตร ส่งน้ำให้พื้นที่ชลประทาน ๑๔๓,๕๐๐ ไร่ นอกจากนี้ ยังมีโครงการขนาดกลางคือ อ่างเก็บน้ำห้วยขุนแก้ว และเขื่อนวังร่มเกล้า ซึ่งมีความจุอ่างเก็บกักน้ำประมาณ ๔๓.๔ ล้านลูกบาศก์เมตร และ ๓.๖ ล้านลูกบาศก์เมตร ตามลำดับ โดยส่งน้ำให้พื้นที่ชลประทาน รวม ๗๗,๐๐๐ ไร่ โดยรวมทั้งจังหวัดอุทัยธานี มีพื้นที่ชลประทานประมาณ ๒๒๐,๐๐๐ ไร่ (คิดเป็น ๕% ของพื้นที่จังหวัด) และมีโครงการขนาดเล็กทั่วไปจำนวน ประมาณ ๓๐๐ แห่ง ใช้ในพื้นที่การเกษตรประมาณ ๔๗๐,๐๐๐ ไร่ และยังมีพื้นที่การเกษตรที่ต้องการน้ำเพิ่มเติมให้สามารถทำการเกษตรได้ โดยลดความเสี่ยงจากการแปรปรวนของสภาพภูมิอากาศอีกจำนวน ๑,๓๙๐,๐๐๐ ไร่ แต่ด้วยเหตุที่สภาพภูมิประเทศของจังหวัดอุทัยธานีตอนบนส่วนใหญ่เป็นที่ลาดชันมาก เมื่อมีฝนตกจึงไม่สามารถเก็บกักน้ำไว้ใช้ได้เพียงพอในยามขาดแคลนในฤดูฝนและฤดูแล้ง รวมทั้งจากการทำประชาคม การประชุม และการรับฟัง ความคิดเห็นในวาระต่าง ๆ พบว่าปัญหาสำคัญและเป็นความต้องการของประชาชนมากที่สุด คือ ปัญหาเกี่ยวกับน้ำเพื่อการเกษตรและการอุปโภค - บริโภค นอกจากนี้ จากลักษณะสภาพภูมิประเทศ ที่มีความลาดเทจากทิศตะวันตก ที่เป็นป่าและภูเขาและทิศตะวันออกที่เป็นที่ราบลุ่ม จึงทำให้น้ำผิวดินมีจำนวนมาก ไหลแรงและระบายเร็ว ทำให้พื้นที่การเกษตร พื้นที่เศรษฐกิจ และพื้นที่อยู่อาศัยได้รับผลกระทบสูง และลักษณะดินที่เป็นดินเหนียวปนทรายชั้นล่าง การระบายน้ำได้ช้า ความสามารถซึมผ่านได้น้อยและการไหลของน้ำค่อนข้างเร็ว ทำให้ในรอบปีจังหวัดยังต้องประสบกับปัญหาอุทกภัยในฤดูฝน และปัญหาภัยแล้งในฤดูแล้งเป็นประจำทุกปี เช่น ปัญหาอุทกภัยพื้นที่ทิศตะวันตก อำเภอบ้านไร่ และอำเภอลานสัก ปัญหาสถานการณ์น้ำป่าไหลหลาก น้ำท่วมฉับพลัน เกิดขึ้นเร็ว สำหรับในพื้นที่ฝั่งตะวันออก อำเภอสว่างอารมณ์ และอำเภอเมืองอุทัยธานี เป็นน้ำที่เอ่อล้นตลิ่งจากลำแควตากแดด ลำน้ำสาขา และแม่น้ำเจ้าพระยา สร้างความเสียหายให้กับบ้านเรือนที่อยู่อาศัย วัด โรงเรียน สถานที่ราชการ บ่อปลา เส้นทางคมนาคม สะพาน และพื้นที่เกษตรได้รับผลกระทบ เช่น ข้าว อ้อย มันสำปะหลัง ข้าวโพดเลี้ยงสัตว์ ดังตัวอย่างเหตุการณ์อุทกภัยในพื้นที่จังหวัดอุทัยธานี เมื่อเดือนสิงหาคม - กันยายน ๒๕๕๙ ซึ่งเกิดสถานการณ์น้ำท่วม น้ำไหลหลาก และน้ำเอ่อล้นตลิ่ง เข้าท่วมบ้านเรือน และพื้นที่การเกษตรในพื้นที่ ๖ อำเภอ (อำเภอกัทพัตน์ /เมืองอุทัยธานี /สว่างอารมณ์ /บ้านไร่ /หนองขาหย่าง/ลานสัก) จำนวน ๓๓ ตำบล ๒๐๖ หมู่บ้าน ราษฎรประสบความเดือดร้อน ๑,๐๕๗ ครัวเรือน ๓,๑๗๑ คน บ่อปลา ๑ แห่ง ถนน ๗๐ สาย ฝาย ๕ แห่ง พื้นที่เกษตรได้รับผลกระทบ จำนวน ๔๐,๙๓๑ ไร่ (คิดเป็น ร้อยละ ๒.๙๖ ของพื้นที่การเกษตรทั้งหมด ๑,๓๗๘,๒๑๙ ไร่) แนวทางการแก้ไข ปัญหาที่สำคัญ เช่น บูรณาการงบประมาณของทุกส่วนราชการในพื้นที่ เช่น การเพิ่มพื้นที่เก็บกักน้ำไว้ใช้ในฤดูแล้ง ซึ่งเป็นการเพิ่มปริมาณน้ำต้นทุน เช่น การสร้างฝาย ขุดสระ ปรับปรุงเขื่อน (เพื่อเพิ่มปริมาณเก็บกักน้ำ) การก่อสร้างปรับปรุงเพิ่มความจุของแก้มลิง การขุดลอกแม่น้ำ แคว ลำห้วย คู คลอง และแหล่งน้ำธรรมชาติ /โครงการ ๑ ตำบล ๑ จุดกักเก็บน้ำ /ขับเคลื่อนยุทธศาสตร์ทางคืนผืนน้ำกำจัดผักตบชวา ขุดลอกคูคลอง ลุ่มน้ำสะแกกรัง ตามโครงการ คลองสวยน้ำใส คนไทยมีความสุข /การปรับปรุงซ่อมแซมเขื่อนป้องกันตลิ่ง คันดินริมตลิ่งป้องกันน้ำท่วม และส่งเสริมการบริหารจัดการทรัพยากรน้ำโดยชุมชนอย่างเป็นระบบ และการน้อมนำแนวคิดของหลักปรัชญาเศรษฐกิจพอเพียงไปสู่การปฏิบัติให้เกิดผลอย่างเป็นรูปธรรม โดยมีเป้าหมาย คือ ลดรายจ่าย เพิ่มรายได้ ขยายโอกาสของประชาชนเพื่อให้สามารถพึ่งพาตนเองได้อย่างยั่งยืน ประชากรในจังหวัดอุทัยธานีส่วนใหญ่ประกอบอาชีพเกษตรกรรม พื้นที่ทำการเกษตรมีเนื้อที่ประมาณ ๑.๗ ล้านไร่ ครอบคลุมบริเวณที่ราบตอนกลางและทางทิศตะวันออกของจังหวัด แหล่งน้ำต้นทุนสำหรับการเกษตรได้จากอ่างเก็บน้ำทับเสลาและอ่างเก็บน้ำห้วยขุนแก้ว โดยมีพื้นที่การเกษตร

เพียงร้อยละ ๑๐ เท่านั้น ที่สามารถรับน้ำจากแหล่งน้ำที่มีอยู่ (ประมาณ ๒๐๐,๐๐๐ ไร่) พื้นที่การเกษตรส่วนใหญ่ ยังประสบปัญหาขาดแคลนน้ำ จังหวัดอุทัยธานีมีปริมาณน้ำฝนรายปีเฉลี่ย ๑,๒๖๕ มิลลิเมตร ฝนที่ตกได้รับอิทธิพลจากลมมรสุมตะวันตกเฉียงใต้ที่พัดพาความชื้นมาจากอ่าวเบงกอล โดยเริ่มมีฝนในเดือนพฤษภาคม และได้รับอิทธิพลจากพายุหมุนเขตร้อนทำให้ฝนตกชุกขึ้นในช่วงเดือนกันยายน เนื่องจากฝนที่ตกเกิดจากอิทธิพลของลมมรสุมที่ผ่านพื้นที่ภูเขาสูงทางด้านทิศตะวันตก จึงมีผลให้บริเวณพื้นที่เกษตรกรรมทางด้านตะวันออกของจังหวัดเป็นเขตเงาฝน มีปริมาณฝนน้อยและแปรปรวนค่อนข้างสูง

๘.๒ ป่าไม้

มีสภาพเป็นพื้นที่คุ้มครอง ได้แก่ ป่าสงวนแห่งชาติ ๙ แห่ง วนอุทยาน ๒ แห่ง เขตรักษาพันธุ์สัตว์ป่า ๑ แห่ง และเขตห้ามล่าสัตว์ป่า ๑ แห่ง มีเนื้อที่รวม ๒,๘๒๘,๑๘๕ ไร่ คิดเป็นร้อยละ ๒๗.๒๓ ของพื้นที่จังหวัดทั้งหมด โดยเฉพาะเขตรักษาพันธุ์สัตว์ป่าห้วยขาแข้ง มีพื้นที่ครอบคลุมเขตอำเภอลานสัก อำเภอห้วยคต และอำเภอบ้านไร่ จังหวัดอุทัยธานี และอำเภออุ้มผาง จังหวัดตาก มีเนื้อที่ ๑,๗๓๗,๕๙๑ ไร่ เป็นพื้นที่ที่มีความโดดเด่นในด้านความหลากหลายของระบบนิเวศสัตว์ป่า พืชชนิดพันธุ์สัตว์ป่าหายากและใกล้สูญพันธุ์ เช่น ช้างป่าควายป่า วัวแดง กระต๊อ กวาง เสือโคร่ง เสือดาว นกยูง และนกเงือกคอแดง เป็นต้น มีสภาพป่าเกือบทุกชนิด ทั้งป่าเบญจพรรณ ป่าเต็งรัง ป่าดิบแล้ง ป่าดิบเขา และป่าดิบชื้น จากความหลากหลายและอุดมสมบูรณ์ทางทรัพยากรธรรมชาติทำให้ได้รับการคัดเลือกและประกาศเป็นพื้นที่มรดกโลกทางธรรมชาติ จากองค์การศึกษาวิทยาศาสตร์ และวัฒนธรรมแห่งสหประชาชาติ (UNESCO) ในการประชุม ณ ประเทศญี่ปุ่น เมื่อวันที่ ๙ ธันวาคม ๒๕๓๔

๘.๓ แร่ธาตุ

จังหวัดอุทัยธานีมีแร่ธาตุหลายอย่าง เช่น แร่ดีบุก แร่เหล็ก หินอ่อน นอกจากนี้ ยังมีแร่อื่น ๆ ที่กรมทรัพยากรธรณีสำรวจพบ มีแร่วุลแฟรม ซีไรต์ โคลัมไบต์ แคลไซต์ หินแกรนิต แทนทาลิต และดินขาว เป็นต้น ในเขตพื้นที่อำเภอบ้านไร่ อำเภอห้วยคต อำเภอสว่างอารมณ์ อำเภอหนองฉางและอำเภอลานสัก และการทำเหมืองแร่ของจังหวัดอุทัยธานีมีเฉพาะเหมืองขนาดเล็กแร่ธาตุที่สำคัญ คือหินอ่อนและหินปูนเพื่อเป็นอุตสาหกรรมก่อสร้าง

ส่วนที่ ๒

ยุทธศาสตร์การพัฒนาระบบโครงสร้างส่วนท้องถิ่น

๑. ความสัมพันธ์ระหว่างแผนพัฒนาระดับมหภาค

๑.๑ ยุทธศาสตร์ชาติ ๒๐ ปี (พ.ศ. ๒๕๖๑ - ๒๕๘๐)

วิสัยทัศน์ “ประเทศไทยมีความมั่นคง มั่งคั่ง ยั่งยืน เป็นประเทศพัฒนาแล้ว ด้วยการพัฒนาตามหลักปรัชญาของเศรษฐกิจพอเพียง”

คติพจน์ประจำชาติ “มั่นคง มั่งคั่ง ยั่งยืน”

๑. ยุทธศาสตร์ด้าน

ความมั่นคง

ประเด็นยุทธศาสตร์

๑. การรักษาความสงบภายในประเทศ เพื่อสร้างเสริมความสงบเรียบร้อย และสันติสุข ให้เกิดขึ้นกับประเทศชาติบ้านเมือง
๒. การป้องกันและแก้ไขปัญหาที่มีผลกระทบต่อความมั่นคง เพื่อแก้ไขปัญหาเดิม และป้องกันไม่ให้เกิดปัญหาใหม่เกิดขึ้น
๓. การพัฒนาศักยภาพของประเทศให้พร้อมเผชิญภัยคุกคามที่กระทบต่อความมั่นคงของชาติเพื่อยกระดับขีดความสามารถของกองทัพและหน่วยงานด้านความมั่นคง
๔. การบูรณาการความร่วมมือด้านความมั่นคงกับอาเซียนและนานาชาติ รวมถึงองค์การภาครัฐและที่มิใช่ภาครัฐ เพื่อสร้างเสริมความสงบสุข สันติสุข ความมั่นคง และความเจริญก้าวหน้าให้กับประเทศชาติ ภูมิภาค และโลก อย่างยั่งยืน
๕. การพัฒนากลไกการบริหารจัดการความมั่นคงแบบองค์รวม เพื่อให้กลไกสำคัญต่าง ๆ ทำงานได้อย่างมีประสิทธิภาพ มีการใช้หลักธรรมาภิบาล และการบังคับใช้กฎหมายอย่างเคร่งครัด

เป้าหมาย

๑. ประชาชนอยู่ดี กินดี และมีความสุข
๒. บ้านเมืองมีความมั่นคงในทุกมิติและทุกระดับ
๓. กองทัพ หน่วยงานด้านความมั่นคง ภาครัฐ ภาคเอกชน และภาคประชาชน มีความพร้อมในการป้องกันและแก้ไขปัญหาความมั่นคง
๔. ประเทศไทยมีบทบาทด้านความมั่นคงเป็นที่ชื่นชมและได้รับการยอมรับโดยประชาคมระหว่างประเทศ
๕. การบริหารจัดการความมั่นคงมีผลสำเร็จที่เป็นรูปธรรมอย่างมีประสิทธิภาพ

๒. ยุทธศาสตร์ด้าน

การสร้างความสามารถ
ในการแข่งขัน

ประเด็นยุทธศาสตร์

๑. การเกษตรสร้างมูลค่า ให้ความสำคัญกับการเพิ่มผลผลิตการผลิต ทั้งเชิงปริมาณ และมูลค่า และความหลากหลายของสินค้าเกษตร
๒. อุตสาหกรรมและบริการแห่งอนาคต โดยสร้างอุตสาหกรรมและบริการแห่งอนาคต ที่ขับเคลื่อนประเทศไทยไปสู่ประเทศที่พัฒนาแล้วด้วยนวัตกรรมและเทคโนโลยีแห่งอนาคต
๓. สร้างความหลากหลายด้านการท่องเที่ยว โดยการรักษาการเป็นจุดหมายปลายทาง ที่สำคัญของการท่องเที่ยวระดับโลกที่ดึงดูดนักท่องเที่ยวทุกระดับ และเพิ่มสัดส่วน ของนักท่องเที่ยวที่มีคุณภาพสูง
๔. โครงสร้างพื้นฐาน เชื่อมไทย เชื่อมโลก ครอบคลุมถึงโครงสร้างพื้นฐานทางกายภาพ ในด้านโครงข่ายคมนาคมพื้นที่และเมือง รวมถึงเทคโนโลยีตลอดจนโครงสร้าง พื้นฐานทางเศรษฐกิจ
๕. พัฒนาเศรษฐกิจบนพื้นฐานผู้ประกอบการยุคใหม่ สร้างและพัฒนาผู้ประกอบการ ยุคใหม่ที่มีทักษะและจิตวิญญาณของการเป็นผู้ประกอบการที่มีความสามารถในการแข่งขันและมีอัตลักษณ์ชัดเจน

เป้าหมาย

๑. ประเทศไทยเป็นประเทศที่พัฒนาแล้ว เศรษฐกิจเติบโตอย่างมีเสถียรภาพและยั่งยืน
๒. ประเทศไทยมีขีดความสามารถในการแข่งขันสูงขึ้น

๓. ยุทธศาสตร์ด้าน

การพัฒนาและเสริมสร้าง
ศักยภาพคน

๑. การปรับเปลี่ยนค่านิยมและวัฒนธรรม มุ่งเน้นให้สถาบันทางสังคมร่วมปลูกฝัง ค่านิยมและวัฒนธรรมที่พึงประสงค์
๒. การพัฒนาศักยภาพคนตลอดช่วงชีวิต มุ่งเน้นการพัฒนาคนเชิงคุณภาพในทุกช่วงวัย
๓. ปฏิรูปกระบวนการเรียนรู้ที่ตอบสนองต่อการเปลี่ยนแปลงในศตวรรษที่ ๒๑ มุ่งเน้น ผู้เรียนให้มีทักษะการเรียนรู้และมีใจใฝ่เรียนรู้ตลอดเวลา
๔. การตระหนักถึงพหุปัญญาของมนุษย์ที่หลากหลาย
๕. การเสริมสร้างให้คนไทยมีสุขภาวะที่ดี ครอบคลุมทั้งด้านกาย ใจ สติปัญญา และ สังคม
๖. การสร้างสภาพแวดล้อมที่เอื้อต่อการพัฒนาและเสริมสร้างศักยภาพทรัพยากร มนุษย์
๗. การเสริมสร้างศักยภาพการกีฬาในการสร้างคุณค่าทางสังคมและพัฒนาประเทศ

เป้าหมาย

๑. คนไทยเป็นคนดี คนเก่ง มีคุณภาพ พร้อมสำหรับวิถีชีวิตในศตวรรษที่ ๒๑
๒. สังคมไทยมีสภาพแวดล้อมที่เอื้อและสนับสนุนต่อการพัฒนาคนตลอดช่วงชีวิต

๔. ยุทธศาสตร์ด้าน

การสร้างโอกาส

ความเสมอภาคและ

เท่าเทียมกันทางสังคม

ประเด็นยุทธศาสตร์

๑. การลดความเหลื่อมล้ำ สร้างความเป็นธรรมในทุกมิติ
๒. การกระจายศูนย์กลางความเจริญทางเศรษฐกิจ สังคมและเทคโนโลยี
๓. การเสริมสร้างพลังทางสังคม
๔. การเพิ่มขีดความสามารถของชุมชนท้องถิ่นในการพัฒนา การพึ่งตนเองและการจัดการตนเอง

เป้าหมาย

๑. สร้างความเป็นธรรม และลดความเหลื่อมล้ำในทุกมิติ
๒. กระจายศูนย์กลางความเจริญทางเศรษฐกิจและสังคม เพิ่มโอกาสให้ทุกภาคส่วน เข้ามาเป็นกำลังของการพัฒนาประเทศในทุกกระดับ
๓. เพิ่มขีดความสามารถของชุมชนท้องถิ่นในการพัฒนา การพึ่งตนเองและการจัดการตนเองเพื่อสร้างสังคมคุณภาพ

๕. ยุทธศาสตร์ด้าน

การสร้างการเติบโตบน

คุณภาพชีวิตที่เป็นมิตรกับ

สิ่งแวดล้อม

ประเด็นยุทธศาสตร์

๑. สร้างการเติบโตอย่างยั่งยืนบนสังคมเศรษฐกิจสีเขียว
๒. สร้างการเติบโตอย่างยั่งยืนบนสังคมเศรษฐกิจภาคทะเล
๓. สร้างการเติบโตอย่างยั่งยืนบนสังคมที่เป็นมิตรต่อสภาพภูมิอากาศ
๔. พัฒนาพื้นที่เมือง ชนบท เกษตรกรรมและอุตสาหกรรมเชิงนิเวศ มุ่งเน้นความเป็นเมืองที่เติบโตอย่างต่อเนื่อง
๕. พัฒนาความมั่นคงด้านพลังงาน และเกษตรที่เป็นมิตรต่อสิ่งแวดล้อม
๖. ยกระดับกระบวนการตัดสินใจกำหนดอนาคตประเทศ

เป้าหมาย

๑. อนุรักษ์และรักษาทรัพยากรธรรมชาติ สิ่งแวดล้อม และวัฒนธรรมให้คนรุ่นต่อไปได้ใช้อย่างยั่งยืนมีสมดุล
๒. ฟื้นฟูและสร้างใหม่ฐานทรัพยากรธรรมชาติและสิ่งแวดล้อม เพื่อลดผลกระทบทางลบจากการพัฒนาสังคมเศรษฐกิจของประเทศ
๓. ใช้ประโยชน์และสร้างการเติบโต บนฐานทรัพยากรธรรมชาติและสิ่งแวดล้อมให้สมดุลภายในขีดความสามารถของระบบนิเวศ
๔. ยกย่องระดับกระบวนทัศน์ เพื่อกำหนดอนาคตประเทศด้านทรัพยากรธรรมชาติและสิ่งแวดล้อมและวัฒนธรรมบนหลักของการมีส่วนร่วม และธรรมาภิบาล

๖. ยุทธศาสตร์ด้าน

การปรับสมดุลและพัฒนา

ระบบการบริหารจัดการ

ภาครัฐ

ประเด็นยุทธศาสตร์

๑. ภาครัฐที่ยึดประชาชนเป็นศูนย์กลางตอบสนองความต้องการ และให้บริการอย่างสะดวกรวดเร็ว โปร่งใส
๒. ภาครัฐบริหารงานแบบบูรณาการโดยมียุทธศาสตร์ชาติเป็นเป้าหมาย และเชื่อมโยงการพัฒนาในทุกระดับ ทุกประเด็น ทุกภารกิจ และทุกพื้นที่
๓. ภาครัฐมีขนาดเล็กกระทัดรัด เหมาะสมกับภารกิจ ส่งเสริมให้ประชาชนและทุกภาคส่วนมีส่วนร่วมในการพัฒนาประเทศ
๔. ภาครัฐมีความทันสมัย
๕. บุคลากรภาครัฐเป็นคนดีและเก่ง ยึดหลักคุณธรรม จริยธรรม มีจิตสำนึก มีความสามารถสูง มุ่งมั่น และเป็นมืออาชีพ
๖. ภาครัฐมีความโปร่งใส ปลอดการทุจริตและประพฤติมิชอบ
๗. กฎหมายมีความสอดคล้องเหมาะสมกับบริบทต่าง ๆ และมีเท่าที่จำเป็น
๘. กระบวนการยุติธรรมเคารพสิทธิมนุษยชนและปฏิบัติต่อประชาชนโดยเสมอภาค

เป้าหมาย

๑. ภาครัฐมีวัฒนธรรมการทำงานที่มุ่งผลสัมฤทธิ์และผลประโยชน์ส่วนรวม ตอบสนองความต้องการของประชาชนได้อย่างสะดวก รวดเร็ว โปร่งใส
๒. ภาครัฐมีขนาดที่เล็กกระทัดรัด พร้อมปรับตัวให้ทันต่อการเปลี่ยนแปลง
๓. ภาครัฐมีความโปร่งใส ปลอดการทุจริตและประพฤติมิชอบ
๔. กระบวนการยุติธรรมเป็นไปเพื่อประโยชน์ต่อส่วนรวมของประเทศ

๑.๒ แผนพัฒนาเศรษฐกิจและสังคมแห่งชาติ (ฉบับที่ ๑๒)

วิสัยทัศน์ “มั่นคง มั่งคั่ง ยั่งยืน”

เป้าหมาย

๑. การหลุดพ้นจากกับดักประเทศรายได้ปานกลางสู่รายได้สูง
๒. การพัฒนาศักยภาพคนให้สนับสนุนการเจริญเติบโตของประเทศและการสร้างสังคมสูงวัยอย่างมีคุณภาพ
๓. การลดความเหลื่อมล้ำในสังคม
๔. การสร้างการเจริญเติบโตทางเศรษฐกิจและสังคมที่เป็นมิตรกับสิ่งแวดล้อม
๕. การบริหารราชการแผ่นดินที่มีประสิทธิภาพ

แนวทางการพัฒนา

๑. การยกระดับศักยภาพการแข่งขันและการหลุดพ้นกับดักรายได้ปานกลางสู่รายได้สูง
 - ๑.๑ การส่งเสริมด้านการวิจัยและพัฒนา
 - ๑.๒ การพัฒนาผลิตภาพแรงงาน
 - ๑.๓ การส่งเสริมผู้ประกอบการที่เข้มแข็งและพาณิชย์ดิจิทัล
 - ๑.๔ การลงทุนโครงสร้างพื้นฐาน
 - ๑.๕ การปรับโครงสร้างการผลิต
๒. การพัฒนาศักยภาพคนตามช่วงวัยและการปฏิรูประบบเพื่อสร้างสังคมสูงวัยอย่างมีคุณภาพ
 - ๒.๑ การพัฒนาศักยภาพคนในทุกช่วงวัยให้สนับสนุนการเจริญเติบโตของประเทศ
 - ๒.๒ การยกระดับคุณภาพการศึกษาและการเรียนรู้ให้มีคุณภาพ เท่าเทียมและทั่วถึง
 - ๒.๓ การพัฒนาด้านสุขภาพ
 - ๒.๔ การสร้างสภาพแวดล้อมและนวัตกรรมที่เอื้อต่อการดำรงชีพในสังคมสูงวัย
๓. การลดความเหลื่อมล้ำทางสังคม
 - ๓.๑ การยกระดับรายได้และสร้างโอกาสในการประกอบ
 - ๓.๒ การจัดบริการทางสังคมให้ทุกคนตามสิทธิขั้นพื้นฐาน และเน้นการสร้างภูมิคุ้มกันระดับปัจเจก
 - ๓.๓ การสร้างความเสมอภาคในการเข้าถึงทรัพยากร
 - ๓.๔ การเข้าถึงกระบวนการยุติธรรมอย่างเสมอภาค
๔. การรองรับการเชื่อมโยงภูมิภาคและความเป็นเมือง
 - ๔.๑ การลงทุนด้านโครงสร้างพื้นฐานและสิ่งอำนวยความสะดวกของเมือง
 - ๔.๒ การพัฒนาด้านการขนส่งและโลจิสติกส์เชื่อมโยงกับเพื่อนบ้าน
 - ๔.๓ การส่งเสริมการลงทุน การค้าชายแดน และการจัดตั้งเขตพัฒนาเศรษฐกิจพิเศษ

๕. การสร้างความเจริญเติบโตทางเศรษฐกิจและสังคมอย่างเป็นมิตรกับสิ่งแวดล้อม

- ๕.๑ การรักษาทุนทางธรรมชาติเพื่อการเติบโตสีเขียว
- ๕.๒ การส่งเสริมการบริโภคที่เป็นมิตรกับสิ่งแวดล้อม
- ๕.๓ การส่งเสริมการผลิต การลงทุน และการสร้างงานสีเขียว
- ๕.๔ การจัดการมลพิษและรักษาคุณภาพสิ่งแวดล้อม
- ๕.๕ การพัฒนาความร่วมมือด้านสิ่งแวดล้อมระหว่างประเทศ
- ๕.๖ การเพิ่มขีดความสามารถในการปรับตัวเพื่อรองรับการเปลี่ยนแปลงสภาพภูมิอากาศและการบริหารจัดการเพื่อลดความเสี่ยงด้านภัยพิบัติ

๖. การบริหารราชการแผ่นดินที่มีประสิทธิภาพ

- ๖.๑ การสร้างความโปร่งใสในทุกขั้นตอนของการปฏิบัติราชการ
- ๖.๒ การพัฒนาบุคลากรภาครัฐให้มีความเป็นมืออาชีพและเพียงพอต่อการขับเคลื่อนภารกิจ
- ๖.๓ การสร้างรูปแบบการพัฒนารองครุภัณฑ์ท้องถิ่นให้เหมาะสม
- ๖.๔ การสร้างระบบตรวจสอบ ติดตามและประเมินผลที่มีประสิทธิภาพ

๑.๓ แผนพัฒนาภาค/แผนพัฒนากลุ่มจังหวัด/แผนพัฒนาจังหวัด

๑.๓.๑ แผนพัฒนาภาคเหนือ (ฉบับทบทวน)

◆ ยุทธศาสตร์การพัฒนา

- ยุทธศาสตร์ที่ ๑ พัฒนาการท่องเที่ยวและธุรกิจบริการต่อเนื่อง ให้มีคุณภาพสามารถสร้างมูลค่าเพิ่มอย่างยั่งยืน และกระจายประโยชน์อย่างทั่วถึง รวมทั้งต่อยอดการผลิตสินค้าและบริการที่มีศักยภาพสูงด้วยภูมิปัญญาและนวัตกรรม
- ยุทธศาสตร์ที่ ๒ ใช้โอกาสจากเขตเศรษฐกิจพิเศษ และการเชื่อมโยงกับอนุภูมิภาค GMS BIMSTEC และ AEC เพื่อขยายฐานเศรษฐกิจของภาค
- ยุทธศาสตร์ที่ ๓ ยกกระดับเป็นฐานการผลิตเกษตรอินทรีย์และเกษตรปลอดภัย เชื่อมโยงสู่อุตสาหกรรมเกษตรแปรรูปที่สร้างมูลค่าเพิ่มสูง
- ยุทธศาสตร์ที่ ๔ พัฒนาคุณภาพชีวิตและแก้ไขปัญหาความยากจน พัฒนาระบบดูแลผู้สูงอายุอย่างมีส่วนร่วมของครอบครัวและชุมชน ยกกระดับทักษะฝีมือแรงงานภาคบริการ
- ยุทธศาสตร์ที่ ๕ อนุรักษ์และฟื้นฟูป่าต้นน้ำให้คงความสมบูรณ์ จัดระบบบริหารจัดการน้ำอย่างเหมาะสมและเชื่อมโยงพื้นที่เกษตรให้ทั่วถึง ป้องกันและแก้ไขปัญหามลพิษหมอกควันอย่างยั่งยืน

๑.๓.๒ แผนพัฒนากลุ่มจังหวัด ๔ ปี (พ.ศ.๒๕๖๑ - ๒๕๖๔) ภาคเหนือตอนล่าง ๒

กลุ่มจังหวัดภาคเหนือตอนล่าง ๒ มีที่ตั้งอยู่บริเวณตอนล่างของภาคเหนือ ประกอบด้วย ๔ จังหวัด ได้แก่ นครสวรรค์ กำแพงเพชร พิจิตร และอุทัยธานี

วิสัยทัศน์ “เป็นศูนย์กลางธุรกิจข้าว สินค้าเกษตร การท่องเที่ยวธรรมชาติและวัฒนธรรมล้ำค่า”

พันธกิจ

๑. ผลิตข้าวและสินค้าเกษตรที่ปลอดภัย มีคุณภาพตามมาตรฐาน
๒. ส่งเสริมการแปรรูปข้าวและสินค้าเกษตรโดยใช้นวัตกรรมเทคโนโลยีที่เหมาะสม
๓. พัฒนาการตลาดและช่องทางการค้าข้าวและสินค้าเกษตรสู่ตลาดเป้าหมายทั้งในและต่างประเทศ
๔. พัฒนาการท่องเที่ยวธรรมชาติ ประวัติศาสตร์ และวัฒนธรรม เพื่อให้ได้มาตรฐานเป็นที่ยอมรับของชาวไทย และชาวต่างประเทศ

เป้าประสงค์

๑. ผลผลิตข้าวและสินค้าเกษตรที่ปลอดภัย มีคุณภาพตามมาตรฐาน
๒. ผลผลิตภัณฑ์แปรรูปจากข้าวและสินค้าเกษตรที่เกิดจากการใช้นวัตกรรมผ่านกระบวนการผลิตที่ได้มาตรฐาน และสร้างมูลค่าเพิ่ม
๓. ธุรกิจข้าวและสินค้าเกษตรปลอดภัยมีช่องทางและการตลาดเพิ่มขึ้นทั้งในประเทศและต่างประเทศ
๔. การเชื่อมโยงการท่องเที่ยวธรรมชาติ ประวัติศาสตร์ และวัฒนธรรมการท่องเที่ยวเชิงเกษตรเป็นที่รู้จักและยอมรับของนักท่องเที่ยว ทั้งชาวไทยและชาวต่างประเทศ

ประเด็นยุทธศาสตร์ :

ยุทธศาสตร์ที่ ๑ พัฒนาโครงสร้างพื้นฐาน กระบวนการผลิตข้าว และสินค้าเกษตรปลอดภัยที่ได้มาตรฐาน เพื่อตอบสนองความต้องการของผู้บริโภคทั้งในประเทศและต่างประเทศ

กลยุทธ์

- ๑.๑ พัฒนาแหล่งน้ำและระบบบริหารจัดการน้ำเพื่อสนับสนุนการผลิตด้านการเกษตร
- ๑.๒ พัฒนา/ฟื้นฟูทรัพยากรดินที่เสื่อมคุณภาพให้มีคุณภาพเหมาะสมกับการผลิตสินค้าเกษตร
- ๑.๓ พัฒนาระบบการผลิตข้าว และสินค้าเกษตรปลอดภัยตามความเหมาะสมของพื้นที่ (Zoning)
- ๑.๔ ส่งเสริมการผลิตข้าว และสินค้าเกษตรที่ปลอดภัยตามมาตรฐาน GAP เพื่อมุ่งสู่เกษตรอินทรีย์
- ๑.๕ พัฒนาโครงสร้างพื้นฐานทางคมนาคมขนส่ง และระบบโลจิสติกส์รองรับการค้า

ตัวชี้วัด

- ๑.๑ ผลผลิตข้าว อ้อย มันสำปะหลัง และสินค้าเกษตรที่เพิ่มขึ้น (ปีละ ๒ %)
- ๑.๒ รายได้จากการจำหน่ายที่เพิ่มขึ้น (ปีละ ๒ %)

ยุทธศาสตร์ที่ ๒ ส่งเสริมการแปรรูป การตลาด และการกระจายสินค้าเกษตร เพื่อสร้างมูลค่าเพิ่มและสร้างขีดความสามารถในการแข่งขัน

กลยุทธ์

- ๒.๑ ส่งเสริม/พัฒนาการแปรรูปข้าว/สินค้าเกษตรที่ได้มาตรฐาน
- ๒.๒ ส่งเสริมและสนับสนุนการใช้นวัตกรรมและพัฒนาเพื่อแปรรูปข้าวและสินค้าเกษตรไปสู่ผลิตภัณฑ์ที่มีมูลค่าสูง

๒.๓ เพิ่มขีดความสามารถการแข่งขันทางการค้าของกลุ่มจังหวัด

๒.๔ พัฒนาสถานประกอบการแปรรูปข้าวและสินค้าเกษตรให้ได้มาตรฐานสากล

ตัวชี้วัด

๒.๑ ร้อยละที่เพิ่มขึ้นจำนวนเกษตรกรที่เข้าร่วมเครือข่ายสินค้าเกษตรปลอดภัย (ปีละ ๒ %)

๒.๒ ร้อยละมูลค่าข้าวและสินค้าเกษตรปลอดภัยที่เพิ่มขึ้น (ปีละ ๒ %)

ยุทธศาสตร์ที่ ๓ พัฒนาศักยภาพการท่องเที่ยวตามมาตรฐานเพื่อดึงดูดนักท่องเที่ยวทั้งชาวไทยและชาวต่างประเทศ

กลยุทธ์

๓.๑ พัฒนา/ฟื้นฟูแหล่งท่องเที่ยวตามมาตรฐานการท่องเที่ยว

๓.๒ พัฒนาสินค้า บริการ และปัจจัยสนับสนุนการท่องเที่ยว

๓.๓ พัฒนาการตลาดการท่องเที่ยว

ตัวชี้วัด

๓.๑ ร้อยละของจำนวนนักท่องเที่ยวที่เพิ่มขึ้น (ปีละ ๓ %)

๓.๒ ร้อยละของรายได้จากการท่องเที่ยวที่เพิ่มขึ้น (ปีละ ๓ %)

๑.๓.๓ แผนพัฒนาจังหวัดอุทัยธานี พ.ศ.๒๕๖๑-๒๕๖๕ (ทบทวน)

เป้าหมายการพัฒนาจังหวัดอุทัยธานี (ระยะ ๕ ปี)

“เมืองท่องเที่ยวเชิงนิเวศ เกษตรปลอดภัย สังคมอุทัยมาสุก”

เป้าหมายภาพรวม

๑. การเติบโตทางเศรษฐกิจของจังหวัดขยายตัวเพิ่มขึ้น
๒. แหล่งท่องเที่ยวเชิงนิเวศ และบริการด้านการท่องเที่ยวได้รับการพัฒนาได้มาตรฐาน และมีความปลอดภัย
๓. ผลผลิตการเกษตร เกษตรแปรรูปมีคุณภาพปลอดภัย มูลค่าผลผลิตเพิ่มขึ้น
๔. ประชาชนมีคุณภาพชีวิตที่ดี มีความมั่นคงและปลอดภัยในการดำรงชีวิต และเข้าถึงสวัสดิการภาครัฐที่มีคุณภาพอย่างทั่วถึง
๕. ทรัพยากรธรรมชาติและสิ่งแวดล้อม อยู่ในเกณฑ์มาตรฐานกำหนด

ตัวชี้วัดความสำเร็จตามเป้าหมายการพัฒนาจังหวัดอุทัยธานี

เป้าหมายการพัฒนาจังหวัดอุทัยธานี สามารถบรรลุได้เมื่อการพัฒนาจังหวัดสามารถบรรลุตัวชี้วัดความสำเร็จตามเป้าหมายการพัฒนา ดังนี้ คือ

- อัตราการขยายตัวของผลิตภัณฑ์จังหวัด (GPP) เพิ่มขึ้น
- อัตราลดลงของหนี้สินเฉลี่ยครัวเรือน จังหวัดอุทัยธานี
- การเพิ่มขึ้นของจำนวนแหล่งท่องเที่ยวเชิงนิเวศและบริการด้านการท่องเที่ยวได้รับการพัฒนาได้มาตรฐาน และมีความปลอดภัย

- อัตราการเพิ่มขึ้นของมูลค่าผลผลิตเกษตรปลอดภัย และเกษตรอินทรีย์ ตลอดจนผลผลิตแปรรูปจากสินค้าเกษตรปลอดภัย
- ค่าดัชนีความก้าวหน้ามนุษย์ของจังหวัดอุทัยธานีมีลำดับดีขึ้น
- ดัชนีคุณภาพสิ่งแวดล้อมในเรื่อง ร้อยละของพื้นที่ป่าไม้ (เนื้อที่ป่าไม้เทียบกับเนื้อที่จังหวัด) และร้อยละของขยะมูลฝอยชุมชนที่ถูกกำจัดได้

ประเด็นการพัฒนาจังหวัดอุทัยธานี :

ประเด็นการพัฒนาที่ ๑ สร้างคุณค่าด้านการท่องเที่ยว ควบคู่วิถีชีวิตเอกลักษณ์ และวัฒนธรรมของจังหวัด
สู่สากล

เป้าหมายการพัฒนา สถานที่ / แหล่งท่องเที่ยวของจังหวัดมีเอกลักษณ์ คุณค่า และการเติบโตทางเศรษฐกิจ
ตัวชี้วัดและค่าเป้าหมาย

๑. ร้อยละที่เพิ่มขึ้นของจำนวนผู้เยี่ยมชมเยือน (เพิ่มขึ้นปีละ ๕%)
๒. ร้อยละที่เพิ่มขึ้นของรายได้จากการท่องเที่ยว (เพิ่มขึ้นปีละ ๕%)
๓. รายได้จากการจำหน่ายสินค้า OTOP เพิ่มขึ้น (ปีละ ๑๕%)
๔. จำนวนแหล่งท่องเที่ยวหรือบริการด้านการท่องเที่ยวที่ผ่านการรับรองมาตรฐาน/รางวัลด้านการท่องเที่ยว

แนวทางการพัฒนา (Value Chain)

๑. พัฒนาระบบข้อมูลการท่องเที่ยวทุกประเภทอย่างเป็นระบบครบวงจร
๒. พัฒนา พื้นฟูแหล่งท่องเที่ยว และโครงสร้างพื้นฐานและสิ่งอำนวยความสะดวกการท่องเที่ยวทุกประเภท
แบบครบวงจร
๓. พัฒนาส่งเสริมและสนับสนุนสินค้า และบริการด้านการท่องเที่ยว
๔. พัฒนาระบบบริหารจัดการการท่องเที่ยว
๕. พัฒนาบุคลากรด้านการท่องเที่ยว
๖. พัฒนาการตลาดและประชาสัมพันธ์

ประเด็นการพัฒนาที่ ๒ ยกกระดับสินค้าเกษตรและเกษตรแปรรูปให้มีคุณภาพและปลอดภัย มีมูลค่าเพิ่มสูงขึ้น

เป้าหมายการพัฒนา

๑. ผลผลิตการเกษตรมีความปลอดภัยได้มาตรฐาน
๒. มูลค่าสินค้าเกษตรปลอดภัยเพิ่มขึ้นจากการแปรรูป
๓. มูลค่าผลผลิตภาคเกษตรเพิ่มขึ้น
๔. เพิ่มประสิทธิภาพการบริหารจัดการน้ำอย่างเป็นระบบและพัฒนาระบบขนส่งเพื่อการเกษตร

ตัวชี้วัดและค่าเป้าหมาย

๑. จำนวนกลุ่มเกษตรกรที่ผลิตสินค้าเกษตรปลอดภัยได้มาตรฐาน (ข้าว-พืชผัก-ผลไม้)

๒. ร้อยละชนิดสินค้าแปรรูปด้านการเกษตรที่ผลิตและจำหน่ายในจังหวัดอุทัยธานี

๓. มูลค่าผลผลิตภาคเกษตรเพิ่มขึ้น (พืชหลัก และปศุสัตว์)

๔. จำนวนระบบบริหารจัดการน้ำและระบบขนส่งที่เข้าถึงกลุ่มเป้าหมาย

แนวทางการพัฒนา (Value Chain)

๑. พัฒนาปัจจัยพื้นฐานด้านการเกษตรและพัฒนาเกษตรกรพัฒนาทั้งโครงสร้างพื้นฐานและบริหารจัดการน้ำ เพื่อการเกษตรและอุปโภค-บริโภคอย่างมีแบบแผน และเกิดประสิทธิภาพสูงสุด
๒. พัฒนาความเข้มแข็งกลุ่มเกษตรกร และสร้างการเชื่อมโยงเครือข่ายการรวมกลุ่มเกษตรกร
๓. จัดระบบโซนนิ่ง (Zoning) พื้นที่เกษตร บูรณาการครบวงจร และเชื่อมโยงกับผู้ซื้อ/ผู้บริโภคขั้นสุดท้าย
๔. วิจัย พัฒนาสายพันธุ์ พืช ปศุสัตว์ ประมง และกำหนดตัวบ่งชี้ทางภูมิศาสตร์ (GI) เพื่อการเพิ่มมูลค่า ผลผลิตทางการเกษตร
๕. พัฒนาระบบการผลิตเกษตรยั่งยืน เกษตรผสมผสาน และระบบเกษตรปลอดภัย พัฒนาผลผลิตให้มีคุณภาพ ได้มาตรฐานให้มีความหลากหลายและลดต้นทุนการผลิต
๖. แปรรูปผลผลิตเกษตรสู่อาหารที่ตอบสนองกลุ่มเป้าหมาย เพื่อสร้างมูลค่าเพิ่ม ขยายสู่ตลาดผู้บริโภค ขั้นสุดท้ายที่มีความต้องการที่หลากหลายกระแสความต้องการผลิตภัณฑ์ที่เป็นมิตรกับสิ่งแวดล้อม
๗. ส่งเสริมระบบตรวจสอบคุณภาพอย่างมีส่วนร่วม (Participatory Guarantee System : PGS) ทั้งในตลาดสินค้าการเกษตรทุกระดับ ตลอดจนตลาดนัดชุมชน และการขายให้กับหน่วยงานภาครัฐ เอกชน และภาคประชาสังคม
๘. พัฒนาระบบโลจิสติกส์สินค้าเกษตรปลอดภัยให้สามารถรักษาคุณภาพผลผลิตสินค้าเกษตร และบริหาร ต้นทุนโลจิสติกส์อย่างมีประสิทธิภาพ
๙. พัฒนาการตลาดและประชาสัมพันธ์ทั้งสินค้าเกษตรปลอดภัยและอินทรีย์

ประเด็นการพัฒนาที่ ๓ : ยกระดับการพัฒนาคุณภาพชีวิตตามหลักปรัชญาเศรษฐกิจพอเพียง เสริมสร้าง
ความมั่นคงภายในและความสงบเรียบร้อย

เป้าหมายการพัฒนา

๑. ประชาชนมีคุณภาพชีวิตที่ดีมีความมั่นคงและปลอดภัย
๒. ประชาชนได้รับการพัฒนาทักษะชีวิตตลอดทุกช่วงวัย
๓. ประชาชนมีรายได้จากการประกอบอาชีพอย่างพอเพียงและยั่งยืน
๔. ประชาชนเข้าถึงสวัสดิการของภาครัฐอย่างมีคุณภาพและทั่วถึง
๕. ผู้สูงอายุสามารถดูแลตนเอง สามารถดำเนินชีวิตประจำวันได้อย่างเหมาะสม
๖. เพิ่มประสิทธิภาพการบริหารจัดการของภาครัฐอย่างเป็นระบบ
๗. มีระบบสวัสดิการของภาครัฐและชุมชนที่หนุนเสริมช่วยเหลือประชาชนและนำสู่สังคมแห่งการพึ่งตนเอง

ตัวชี้วัดและค่าเป้าหมาย

๑. จำนวนผู้ติดยาเสพติดไม่เกิน ๓ คน ต่อ ประชากร ๑,๐๐๐ คน (ลดลง)
๒. ร้อยละจำนวนคดีที่จับกุมได้ต่อคดีที่รับแจ้ง
๓. จำนวนคดีที่เกิดขึ้นแก่นักท่องเที่ยว ไม่เกิน ๒ รายต่อปี
๔. ร้อยละผลการบังคับใช้กฎหมายจราจร (๑๐ ข้อหาหลัก) ที่เพิ่มขึ้นจากค่าเฉลี่ย ๓ ปี
๕. มีต้นแบบศูนย์พัฒนาทักษะชีวิตช่วงวัยต่างๆ เพิ่มขึ้น (รร.สว., ศูนย์พัฒนาเด็กเล็ก) (แห่ง)
๖. ร้อยละจำนวนครัวเรือนที่มีรายได้ต่ำกว่าเกณฑ์ จปฐ. ลดลง (ลดลงร้อยละ ๘๐ ทุกปี)
๗. ร้อยละความครอบคลุมการเข้าถึงหลักประกันสุขภาพ (เพิ่มขึ้น)
๘. ร้อยละของประชาชนเข้าถึงสวัสดิการ/บริการภาครัฐ ๕ ด้าน (การศึกษา, สุขภาพอนามัย, ที่อยู่อาศัย, การทำงานการมีรายได้ และสวัสดิการทางสังคม) (เพิ่มขึ้น)
๙. จำนวนการจัดตั้งโรงเรียนผู้สูงอายุเพิ่มขึ้น (แห่ง)
๑๐. จำนวนผู้สูงอายุมีรายได้จากการประกอบอาชีพ (เพิ่มขึ้น)
๑๑. ร้อยละของตำบลที่มีระบบการส่งเสริมสุขภาพดูแลผู้สูงอายุระยะยาว (Long Term Care) ในชุมชน (ผ่านเกณฑ์)
๑๒. อัตราการป่วยด้วยโรคไม่ติดต่อเรื้อรังที่สำคัญ ๕ อันดับแรกลดลง
๑๓. ร้อยละของระยะทางบนทางหลวงชนบทที่มีค่าดัชนีความเรียบร้อยสากลของผิวทางดีกว่าเกณฑ์ที่กำหนด ๒ (IRI ไม่เกิน ๔.๐๕)
๑๔. มีกองทุนสวัสดิการชุมชนเพื่อแก้ปัญหาในชุมชนจำนวน ๙ แห่ง

แนวทางการพัฒนา (Value Chain)

๑. การพัฒนาสุขภาวะทั้งด้านกายและจิต ให้ประชาชนสามารถเข้าถึงระบบสวัสดิการของภาครัฐอย่างมีคุณภาพและทั่วถึง และสามารถดูแลและร่วมเฝ้าระวัง ตลอดจนป้องกันโรคระบาด/โรคติดต่อได้
๒. การพัฒนาทักษะชีวิตตลอดทุกช่วงวัย ให้มีความเท่าทันต่อกระแสบริโภคนิยมและอิทธิพลของ Social Media
๓. การจัดการแรงงานในพื้นที่ ทั้งในเรื่องส่งเสริมการมีงานทำ และคุ้มครองแรงงานนอกระบบ
๔. ส่งเสริมพัฒนาอาชีพ/รายได้ ทั้งในเรื่อง ทักษะฝีมือแรงงานและความเป็นผู้ประกอบการ
๕. สร้างความปลอดภัยในชีวิตและทรัพย์สิน ด้วยการพัฒนาโครงสร้างพื้นฐานเสริมความปลอดภัยทางถนน และระบบการขนส่งสาธารณะให้ได้มาตรฐาน รวมถึงจิตสำนึกในการลดอุบัติเหตุ อุบัติภัยให้กับประชาชน
๖. พัฒนาระบบการบริหารจัดการกองทุนร่วมสวัสดิการภาครัฐและชุมชนที่หนุนเสริมช่วยเหลือประชาชน และนำสู่สังคมแห่งการพึ่งตนเองในระดับตำบล
๗. ส่งเสริมความอบอุ่นในครอบครัว

ประเด็นการพัฒนาที่ ๔ : การบริหารจัดการทรัพยากรธรรมชาติและสิ่งแวดล้อมอย่างสมดุล และเป็นระบบ
บนพื้นฐานการมีส่วนร่วมของทุกภาคส่วน

เป้าหมายการพัฒนา

๑. ทรัพยากรธรรมชาติและสิ่งแวดล้อม มีความสมบูรณ์และยั่งยืน
๒. ประชาชนมีจิตสำนึกและมีส่วนร่วมในการดูแลรักษา-ฟื้นฟู ป้องกัน และอนุรักษ์ทรัพยากรธรรมชาติ
๓. เพิ่มประสิทธิภาพการใช้พลังงาน เพื่อลดการใช้พลังงานสิ้นเปลืองในภาคอุตสาหกรรม
ภาคเกษตรกรรม ภาคที่อยู่อาศัย และสถานที่ราชการ

ตัวชี้วัดและค่าเป้าหมาย

๑. ความสมบูรณ์ (ความหลากหลายทางชีวภาพ) เพิ่มขึ้น
๒. อัตราความหนาแน่นของพืชและสัตว์เพิ่มขึ้น
๓. คุณภาพน้ำอยู่ในเกณฑ์มาตรฐานที่กรมควบคุมมลพิษกำหนด
๔. จำนวนคดีการบุกรุกป่าน้อยลง
๕. ร้อยละของขยะมูลฝอยชุมชนที่ถูกกำจัดได้เพิ่มขึ้น
๖. ลดการใช้พลังงานไฟฟ้า ปีละ ๑๐๐,๐๐๐ kWh
๗. เพิ่มการใช้พลังงานทดแทนปีละ ๒๐๐ Ton of oil equivalent (Toe)

แนวทางการพัฒนา (Value Chain)

๑. พัฒนาระบบฐานข้อมูลคุณภาพสิ่งแวดล้อม (น้ำ ป่าไม้ ดิน ชยะ อากาศ) และการอนุรักษ์พลังงาน
๒. ส่งเสริมการอนุรักษ์พลังงานและพัฒนาพลังงานทดแทน
๓. ส่งเสริมให้ประชาชนทำวนเกษตรหรือเกษตรผสมผสานที่เป็นมิตรกับสิ่งแวดล้อม
๔. พัฒนาการบริหารจัดการขยะและน้ำเสียแบบครบวงจร
๕. สร้างกลไกการขับเคลื่อนการสร้างระบบการมีส่วนร่วมจากทุกภาคส่วนในการอนุรักษ์
ทรัพยากรธรรมชาติและสิ่งแวดล้อม

๑.๔ ยุทธศาสตร์การพัฒนาขององค์กรปกครองส่วนท้องถิ่นในเขตจังหวัดอุทัยธานี

วิสัยทัศน์ “จังหวัดอุทัยธานี กินดี อยู่ดี สิ่งแวดล้อมดี ภายใต้หลักธรรมาภิบาล ประสานความร่วมมือกับทุกท้องถิ่น”
เป้าประสงค์รวม

๑. พัฒนาโครงสร้างพื้นฐาน
๒. สร้างความสมดุลและฟื้นฟูทรัพยากรธรรมชาติและสิ่งแวดล้อม
๓. พัฒนาเศรษฐกิจและส่งเสริมการท่องเที่ยว
๔. พัฒนาคุณภาพชีวิตและส่งเสริมอาชีพตามแนวทางปรัชญาเศรษฐกิจพอเพียง
๕. พัฒนาองค์กรสู่ธรรมาภิบาล และสร้างความร่วมมือกับทุกท้องถิ่น
๖. ส่งเสริมการศึกษา ศาสนาและวัฒนธรรมอันดีงามของท้องถิ่น
๗. ส่งเสริมการมีส่วนร่วมของประชาชนและองค์กรปกครองส่วนท้องถิ่น

เป้าประสงค์เชิงยุทธศาสตร์

๑. เพื่อให้จังหวัดอุทัยธานีมีโครงสร้างพื้นฐานที่สมบูรณ์ครอบคลุมทุกพื้นที่
๒. มีระบบป้องกันภัยธรรมชาติควบคู่กับการรักษา ฟื้นฟูทรัพยากรธรรมชาติและสิ่งแวดล้อม เพื่อสร้างความสมดุล
๓. เพื่อให้ประชาชนมีรายได้เพิ่มขึ้น
๔. เพื่อให้ประชาชนในจังหวัดอุทัยธานีมีคุณภาพชีวิตที่ดีตามหลักแนวทางปรัชญาเศรษฐกิจพอเพียง
๕. เพื่อให้องค์กรปกครองส่วนท้องถิ่นในเขตจังหวัด มีการบูรณาการทำงานร่วมกันโดยยึดหลักธรรมาภิบาล
๖. เพื่อส่งเสริมสนับสนุนการจัดการศึกษาและสาธารณสุขในท้องถิ่น
๗. เพื่อส่งเสริมและพัฒนาการท่องเที่ยวของจังหวัดอุทัยธานี
๘. เพื่ออนุรักษ์ และส่งเสริมศาสนา ศิลปะ วัฒนธรรม ประเพณี และอัตลักษณ์ของชุมชน

ประเด็นยุทธศาสตร์ :

ยุทธศาสตร์ที่ ๑ การพัฒนาโครงสร้างพื้นฐาน

กลยุทธ์

๑. ก่อสร้าง ปรับปรุง บำรุงรักษาเส้นทางคมนาคมและระบบสาธารณูปโภคโดยบูรณาการความร่วมมือกับองค์กรปกครองส่วนท้องถิ่น
๒. พัฒนาแหล่งน้ำ เพื่อการอุปโภคบริโภคให้มีคุณภาพ และน้ำเพื่อการเกษตร
๓. บูรณาการทำงานร่วมกับทุกหน่วยงานที่เกี่ยวข้องและเครือข่ายการบริหารจัดการน้ำอย่างมีส่วนร่วม

ยุทธศาสตร์ที่ ๒ การบริหารและพัฒนาทรัพยากรธรรมชาติและสิ่งแวดล้อมอย่างมีส่วนร่วม

กลยุทธ์

๑. สร้างระบบป้องกัน อนุรักษ์ และฟื้นฟูทรัพยากรธรรมชาติและสิ่งแวดล้อม
๒. ส่งเสริมและร่วมมือกับทุกภาคส่วนในการอนุรักษ์ฟื้นฟูพื้นที่ต้นน้ำ ป่าไม้ และป่าชุมชน
๓. จัดการขยะ มลพิษ ของเสียอันตราย สิ่งปฏิกูล และมีระบบการจัดการขยะตั้งแต่ต้นทาง
๔. ส่งเสริมพัฒนา และสนับสนุนการเกษตรและอาหารปลอดภัยให้เป็นมิตรกับสิ่งแวดล้อม
๕. ส่งเสริมและสนับสนุนการใช้พลังงานทดแทน

ยุทธศาสตร์ที่ ๓ การพัฒนาเศรษฐกิจและการท่องเที่ยว กลยุทธ์

๑. พัฒนาและส่งเสริมอาชีพให้แก่ประชาชนควบคู่ไปกับการส่งเสริมการตลาดเชื่อมโยงสู่ภูมิภาค
๒. ส่งเสริมการท่องเที่ยวเชิงนิเวศ ศาสนา ศิลปะ วัฒนธรรมและเชิงอนุรักษ์โดยชุมชน
๓. พัฒนาแหล่งท่องเที่ยวและมีกลไกการเชื่อมโยงธุรกิจการท่องเที่ยวเชิงนิเวศโดยชุมชน
๔. ส่งเสริมแนวความคิดเศรษฐกิจพอเพียง และการแก้ไขปัญหาความยากจน
๕. ส่งเสริมอาชีพการเกษตร และผลิตภัณฑ์ด้านการเกษตรปลอดภัย
๖. ส่งเสริมสนับสนุนและพัฒนาสินค้า OTOP
๗. ส่งเสริมและสนับสนุนระบบสหกรณ์และวิสาหกิจชุมชน
๘. ส่งเสริมและสนับสนุนเพื่อให้สินค้าและบริการของชุมชนได้รับการรับรองมาตรฐาน

ยุทธศาสตร์ที่ ๔ การพัฒนาคนและสังคมที่มีคุณภาพ กลยุทธ์

๑. ส่งเสริมคุณภาพชีวิตของประชาชนให้อยู่ดีมีสุข ปราศจากยาเสพติด ลดปัญหาการใช้ความรุนแรง
ในชุมชน ครอบครัว และสังคม
๒. ส่งเสริมการศึกษาและนันทนาการ
๓. ส่งเสริมและสนับสนุนการจัดการศึกษาและสาธารณสุขในท้องถิ่น
๔. ส่งเสริมสนับสนุน อนุรักษ์ และฟื้นฟูชนบทธรรมนิยม ประเพณี ศาสนา ศิลปวัฒนธรรม ภูมิปัญญาท้องถิ่น
และอัตลักษณ์ของชุมชน
๕. ส่งเสริมและพัฒนาศักยภาพเด็ก สตรี ผู้สูงอายุ คนพิการ ผู้ป่วยเอดส์ และผู้ด้อยโอกาส
๖. ส่งเสริมให้ความรู้ด้านภาษาให้แก่ประชาชนในท้องถิ่นในการเป็นประชาคมอาเซียน
๗. ส่งเสริมและปลูกฝังการรักษาวินัย หน้าที่ มีจิตสำนึกและความรับผิดชอบต่อสังคม

ยุทธศาสตร์ที่ ๕ การเมือง การบริหาร กลยุทธ์

๑. พัฒนาสมรรถนะและขีดความสามารถในการทำงานของบุคลากรองค์กรปกครองส่วนท้องถิ่น
๒. ส่งเสริมบทบาทการมีส่วนร่วมของภาคประชาชน
๓. พัฒนาระบบเทคโนโลยีสารสนเทศ (IT) เพื่อการบริหารและบริการ
๔. ส่งเสริมการบริหารกิจการบ้านเมืองตามหลักธรรมาภิบาล
๕. พัฒนาประสิทธิภาพการเฝ้าระวังและระบบการป้องกันและบรรเทาสาธารณภัย
๖. ส่งเสริมการทำงานแบบบูรณาการขององค์กรปกครองส่วนท้องถิ่น
๗. ส่งเสริมกระบวนการทำงานเพื่อนำไปสู่นโยบายไทยแลนด์ ๔.๐

๒. ยุทธศาสตร์การพัฒนาขององค์การบริหารส่วนจังหวัดอุทัยธานี

วิสัยทัศน์ “ชาวอุทัยธานี กินดี อยู่ดี สังคมดี สิ่งแวดล้อมดี”

ประเด็นยุทธศาสตร์

ยุทธศาสตร์ที่ ๑ การพัฒนาโครงสร้างพื้นฐาน

เป้าประสงค์ ๑. มีโครงสร้างพื้นฐานและสาธารณูปโภคที่ได้มาตรฐาน เพื่อให้ประชาชนได้รับบริการขั้นพื้นฐานอย่างทั่วถึง

๒. เพื่อให้ประชาชนมีส่วนร่วมในการบริหารจัดการน้ำ และมีน้ำอุปโภค-บริโภคอย่างเพียงพอ

กลยุทธ์

๑. ก่อสร้าง ปรับปรุง บำรุงรักษาเส้นทางคมนาคมและระบบสาธารณูปโภคโดยบูรณาการความร่วมมือกับองค์กรปกครองส่วนท้องถิ่น
๒. พัฒนาแหล่งน้ำ เพื่อการอุปโภค - บริโภคให้มีคุณภาพ และน้ำเพื่อการเกษตร
๓. บูรณาการทำงานร่วมกับทุกหน่วยงานที่เกี่ยวข้องเป็นเครือข่ายการบริหารจัดการน้ำอย่างมีส่วนร่วม

ตัวชี้วัด

๑. จำนวนถนน/สะพานที่เพิ่มขึ้น
๒. จำนวนถนนและสะพานที่ได้รับการซ่อมแซม บำรุงรักษาเพิ่มขึ้น
๓. จำนวนประปาที่เพิ่มขึ้น
๔. จำนวนแหล่งน้ำที่ได้รับการพัฒนาเพิ่มขึ้น
๕. จำนวนเครือข่ายการบริหารจัดการน้ำเพิ่มขึ้น

ยุทธศาสตร์ที่ ๒ การบริหารและพัฒนาทรัพยากรธรรมชาติและสิ่งแวดล้อม

เป้าประสงค์

๑. ทรัพยากรป่าไม้และแหล่งน้ำอุดมสมบูรณ์
๒. ประชาชนมีส่วนร่วมในการบริหารและพัฒนาทรัพยากรธรรมชาติและสิ่งแวดล้อม เพื่อความเป็นอยู่ที่ดีขึ้น

กลยุทธ์

๑. สร้างระบบป้องกัน อนุรักษ์ และฟื้นฟูทรัพยากรธรรมชาติและสิ่งแวดล้อม
๒. ส่งเสริมและร่วมมือกับทุกภาคส่วนในการอนุรักษ์ฟื้นฟูพื้นที่ต้นน้ำ ป่าไม้ และป่าชุมชน
๓. จัดการขยะ มลพิษ ของเสียอันตราย สิ่งปฏิกูล และมีระบบการจัดการขยะตั้งแต่ต้นทาง
๔. ส่งเสริมพัฒนา และสนับสนุนการเกษตรและอาหารปลอดภัยให้เป็นมิตรกับสิ่งแวดล้อม
๕. ส่งเสริมและสนับสนุนการใช้พลังงานทดแทน

ตัวชี้วัด

๑. ร้อยละของพื้นที่สีเขียวที่เพิ่มขึ้น
๒. มีการจัดทำแผนการป้องกัน อนุรักษ์ ฟื้นฟูทรัพยากรธรรมชาติและสิ่งแวดล้อม
๓. ประชาชนมีความรู้เกี่ยวกับการจัดการขยะต้นทาง การเกษตร-อุตสาหกรรมที่เป็นมิตรกับสิ่งแวดล้อม

ยุทธศาสตร์ที่ ๓ การพัฒนาเศรษฐกิจและการท่องเที่ยว

- เป้าประสงค์ ๑. เพื่อให้ประชาชนมีรายได้เพิ่มขึ้น
๒. เพื่อปรับปรุงและพัฒนาแหล่งท่องเที่ยว
๓. ประชาสัมพันธ์แหล่งท่องเที่ยวจังหวัด

กลยุทธ์

๑. พัฒนาและส่งเสริมอาชีพให้แก่ประชาชนควบคู่ไปกับการส่งเสริมการตลาดเชื่อมโยงสู่ภูมิภาค
๒. ส่งเสริมการท่องเที่ยวเชิงนิเวศ ศาสนา ศิลปะ วัฒนธรรมและเชิงอนุรักษ์
๓. พัฒนาแหล่งท่องเที่ยวและมีกลไกการเชื่อมโยงธุรกิจการท่องเที่ยวเชิงนิเวศโดยชุมชน
๔. ส่งเสริมแนวความคิดเศรษฐกิจพอเพียง และการแก้ไขปัญหาความยากจน
๕. ส่งเสริมอาชีพการเกษตร และผลิตภัณฑ์ด้านการเกษตรปลอดภัย
๖. ส่งเสริม สนับสนุน และพัฒนาสินค้า OTOP
๗. ส่งเสริมและสนับสนุนระบบสหกรณ์และวิสาหกิจชุมชน
๘. ส่งเสริมและสนับสนุนเพื่อให้สินค้าและบริการของชุมชนได้รับการรับรองมาตรฐาน

ตัวชี้วัด

๑. จำนวนครัวเรือนที่มีรายได้เพิ่มขึ้น
๒. จำนวนแหล่งท่องเที่ยวที่เพิ่มขึ้น

ยุทธศาสตร์ที่ ๔ การพัฒนาคนและสังคมที่มีคุณภาพ

- เป้าประสงค์ ๑. เพื่อให้ประชาชนมีความเป็นอยู่ที่ดี มีคุณภาพชีวิต สุขอนามัยที่ดี ปราศจากโรคภัย
๒. เพื่อส่งเสริมและพัฒนาการศึกษา การกีฬา นันทนาการ และการสาธารณสุข
๓. เพื่ออนุรักษ์และสืบทอดขนบธรรมเนียม ประเพณี ศาสนา ศิลปะ วัฒนธรรมและภูมิปัญญาท้องถิ่นไว้สู่ลูกหลาน
๔. เพื่อสร้างและส่งเสริมความเข้มแข็งให้กับชุมชน

กลยุทธ์

๑. ส่งเสริมคุณภาพชีวิตของประชาชนให้อยู่ดีมีสุข ปราศจากยาเสพติด ลดปัญหาการใช้ความรุนแรงในชุมชน ครอบครัว และสังคม
๒. ส่งเสริมการกีฬาและนันทนาการ
๓. ส่งเสริมและสนับสนุนการจัดการศึกษาและสาธารณสุขในท้องถิ่น
๔. ส่งเสริม สนับสนุน อนุรักษ์ และฟื้นฟูขนบธรรมเนียม ประเพณี ศิลปวัฒนธรรม ภูมิปัญญาท้องถิ่น และอัตลักษณ์ของชุมชน
๕. ส่งเสริมและพัฒนาศักยภาพเด็ก สตรี ผู้สูงอายุ คนพิการ ผู้ป่วยเอดส์ และผู้ด้อยโอกาส
๖. ส่งเสริมให้ความรู้ด้านภาษาให้แก่ประชาชนในท้องถิ่นในการเป็นประชาคมอาเซียน
๗. ส่งเสริมและปลูกฝังการรักษาวินัย หน้าที่ มีจิตสำนึกและความรับผิดชอบต่อสังคม

ตัวชี้วัด

๑. จำนวนกิจกรรมที่ส่งเสริมให้มีคุณภาพชีวิตที่ดีขึ้น
๒. จำนวนโครงการแก้ไขปัญหาด้านสุขอนามัยและโรคต่างๆ
๓. จำนวนครั้ง/กลุ่มเป้าหมายในการจัดกิจกรรมของเด็ก เยาวชน และชุมชน
๔. จำนวนครั้งในการจัดกิจกรรมด้านกีฬาและนันทนาการ
๕. จำนวนครั้งที่จัดกิจกรรมด้านประเพณี ศาสนา ศิลปะ วัฒนธรรมและภูมิปัญญาท้องถิ่น

ยุทธศาสตร์ที่ ๕ การเมือง การบริหาร

- เป้าประสงค์ ๑. เพื่อให้องค์การบริหารส่วนจังหวัดอุทัยธานี เป็นหน่วยงานหลักในการให้บริการสาธารณะในจังหวัด เป็นที่ยอมรับของประชาชน โดยให้ประชาชนมีส่วนร่วมในการพัฒนาท้องถิ่น
๒. เพิ่มประสิทธิภาพในการปฏิบัติงานและบริการประชาชน

กลยุทธ์

๑. พัฒนาสมรรถนะและขีดความสามารถในการทำงานของบุคลากรองค์กรปกครองส่วนท้องถิ่น
๒. ส่งเสริมบทบาทการมีส่วนร่วมของภาคประชาชน
๓. พัฒนาระบบเทคโนโลยีสารสนเทศ (IT) เพื่อการบริหารและบริการ
๔. ส่งเสริมการบริหารกิจการบ้านเมืองตามหลักธรรมาภิบาล
๕. พัฒนาประสิทธิภาพการเฝ้าระวังและระบบการป้องกันและบรรเทาสาธารณภัย
๖. ส่งเสริมการทำงานแบบบูรณาการขององค์กรปกครองส่วนท้องถิ่น
๗. ส่งเสริมกระบวนการทำงานเพื่อนำไปสู่นโยบายไทยแลนด์ ๔.๐

ตัวชี้วัด

๑. จำนวนบุคลากรได้รับการพัฒนาคุณภาพมากขึ้น
๒. ประสิทธิภาพการให้บริการแก่ประชาชนเพิ่มขึ้น
๓. จำนวนครั้งที่ประชาชนเข้าร่วมกิจกรรม/โครงการ
๔. ช่องทางในการประชาสัมพันธ์เพิ่มขึ้น

ความเชื่อมโยงของยุทธศาสตร์ในภาพรวม

ยุทธศาสตร์การพัฒนาขององค์กรปกครองส่วนท้องถิ่นในเขตจังหวัดอุทัยธานี
(พ.ศ.๒๕๖๑-๒๕๖๕)

ยุทธศาสตร์ชาติ ๒๐ ปี (พ.ศ.๒๕๖๑-๒๕๘๐)

๑. ด้านความมั่นคง	๒. ด้านการสร้างความสามารถในการแข่งขัน	๓. ด้านพัฒนาและเสริมสร้างศักยภาพทรัพยากรมนุษย์	๔. ด้านการสร้างโอกาสและความเสมอภาคทางสังคม	๕. ด้านการสร้างการเติบโตบนคุณภาพชีวิตที่เป็นมิตรต่อสิ่งแวดล้อม	๖. ด้านการปรับสมดุลและพัฒนาระบบการบริหารภาครัฐ
-------------------	---------------------------------------	--	--	--	--

ยุทธศาสตร์การพัฒนาประเทศ (แผนพัฒนาเศรษฐกิจและสังคมแห่งชาติ ฉบับที่ ๑๒)

๑. เสริมสร้างและพัฒนาศักยภาพทุนมนุษย์	๒. สร้างความเป็นธรรมลดความเหลื่อมล้ำในสังคม	๓. สร้างความเข้มแข็งทางเศรษฐกิจและแข่งขันได้อย่างยั่งยืน	๔. การเติบโตที่เป็นมิตรกับสิ่งแวดล้อมเพื่อการพัฒนาที่ยั่งยืน	๕. เสริมสร้างความเป็นมั่นคงแห่งชาติเพื่อพัฒนาประเทศสู่ความมั่งคั่ง	๖. การบริหารจัดการในภาครัฐ การป้องกันการทุจริตประพฤติมิชอบและกบฏภาคีภาครัฐ	๗. พัฒนาโครงสร้างพื้นฐานและระบบโลจิสติกส์	๘. พัฒนาวิทยาศาสตร์ เทคโนโลยี และนวัตกรรม	๙. พัฒนาภาค เมือง และพื้นที่เศรษฐกิจ	๑๐. ความร่วมมือระหว่างประเทศเพื่อการพัฒนา
---------------------------------------	---	--	--	--	--	---	---	--------------------------------------	---

แผนพัฒนาภาคเหนือ พ.ศ.๒๕๖๑-๒๕๖๕ (ฉบับทบทวน)

๑. พัฒนาการท่องเที่ยวและธุรกิจบริการต่อเนื่องให้มีคุณภาพ สามารถสร้างมูลค่าเพิ่มอย่างยั่งยืน และกระจายประโยชน์อย่างทั่วถึง รวมทั้งต่อยอดการผลิตสินค้าและบริการที่มีศักยภาพสูงด้วยภูมิปัญญาและนวัตกรรม	๒. ใช้โอกาสจากเขตเศรษฐกิจพิเศษ และการเชื่อมโยงกับอนุภาค GMS BIMSTEC และ AEC เพื่อขยายฐานเศรษฐกิจของภาค	๓. ยกกระดับเป็นฐานการผลิตเกษตรอินทรีย์และเกษตรปลอดภัย เชื่อมโยงสู่อุตสาหกรรมเกษตรแปรรูปที่สร้างมูลค่าเพิ่มสูงขึ้น	๔. พัฒนาคุณภาพชีวิตและแก้ไขปัญหาความยากจน พัฒนาระบบดูแลผู้สูงอายุอย่างมีส่วนร่วมของครอบครัวและชุมชน ยกกระดับทักษะฝีมือแรงงานภาคบริการ	๕. อนุรักษ์และฟื้นฟูป่าต้นน้ำให้คงความสมบูรณ์ จัดระบบบริหารจัดการน้ำอย่างเหมาะสมและเชื่อมโยงพื้นที่เกษตรให้ทั่วถึง ป้องกันและแก้ไขปัญหาหมอกควันอย่างยั่งยืน
--	--	---	---	---

ยุทธศาสตร์การพัฒนากลุ่มจังหวัดภาคเหนือตอนล่าง ๒ (พ.ศ.๒๕๖๑-๒๕๖๕)	
๑. พัฒนาระบบการผลิต การแปรรูป การตลาดของสินค้าเกษตรปลอดภัยและอินทรีย์ด้วยนวัตกรรม เพื่อสร้างมูลค่าและยกระดับขีดความสามารถในการแข่งขัน	๒. พัฒนาศักยภาพทางการท่องเที่ยว ให้สอดคล้องกับการเปลี่ยนแปลงในยุคดิจิทัลเพื่อคนทั้งมวล

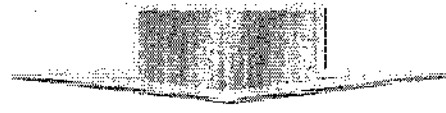

ยุทธศาสตร์จังหวัดอุทัยธานี (พ.ศ.๒๕๖๑-๒๕๖๕) ทบพจน			
๑. สร้างคุณค่าด้านการท่องเที่ยวควบคู่วิถีชีวิตเอกลักษณ์ และวัฒนธรรมของจังหวัดสุสาน	๒. ยกระดับสินค้าเกษตรและเกษตรแปรรูปให้มีคุณภาพและปลอดภัย มีมูลค่าเพิ่มสูงขึ้น	๓. ยกระดับการพัฒนาคุณภาพชีวิตตามหลักปรัชญาเศรษฐกิจพอเพียง เสริมสร้างความมั่นคงภายในและความสงบเรียบร้อย	๔. การบริหารจัดการทรัพยากรธรรมชาติและสิ่งแวดล้อมอย่างสมดุล และเป็นระบบบนพื้นฐานการมีส่วนร่วมของทุกภาคส่วน

ยุทธศาสตร์ การพัฒนาของ องค์กร ปกครองส่วน ท้องถิ่นในเขต จังหวัด อุทัยธานี (พ.ศ.๒๕๖๑- ๒๕๖๕)	1.พัฒนาโครงสร้าง พื้นฐาน	๒. การบริหารและ พัฒนาทรัพยากรธรรม ชาติและสิ่งแวดล้อม อย่างมีส่วนร่วม	๓.การพัฒนาเศรษฐกิจ และ การท่องเที่ยว	๔.การพัฒนาคน และสังคมที่มีคุณภาพ	๕. การเมือง การบริหาร

๓. การวิเคราะห์เพื่อพัฒนาท้องถิ่น

การวิเคราะห์กรอบการจัดทำยุทธศาสตร์การพัฒนาขององค์กรปกครองส่วนท้องถิ่น

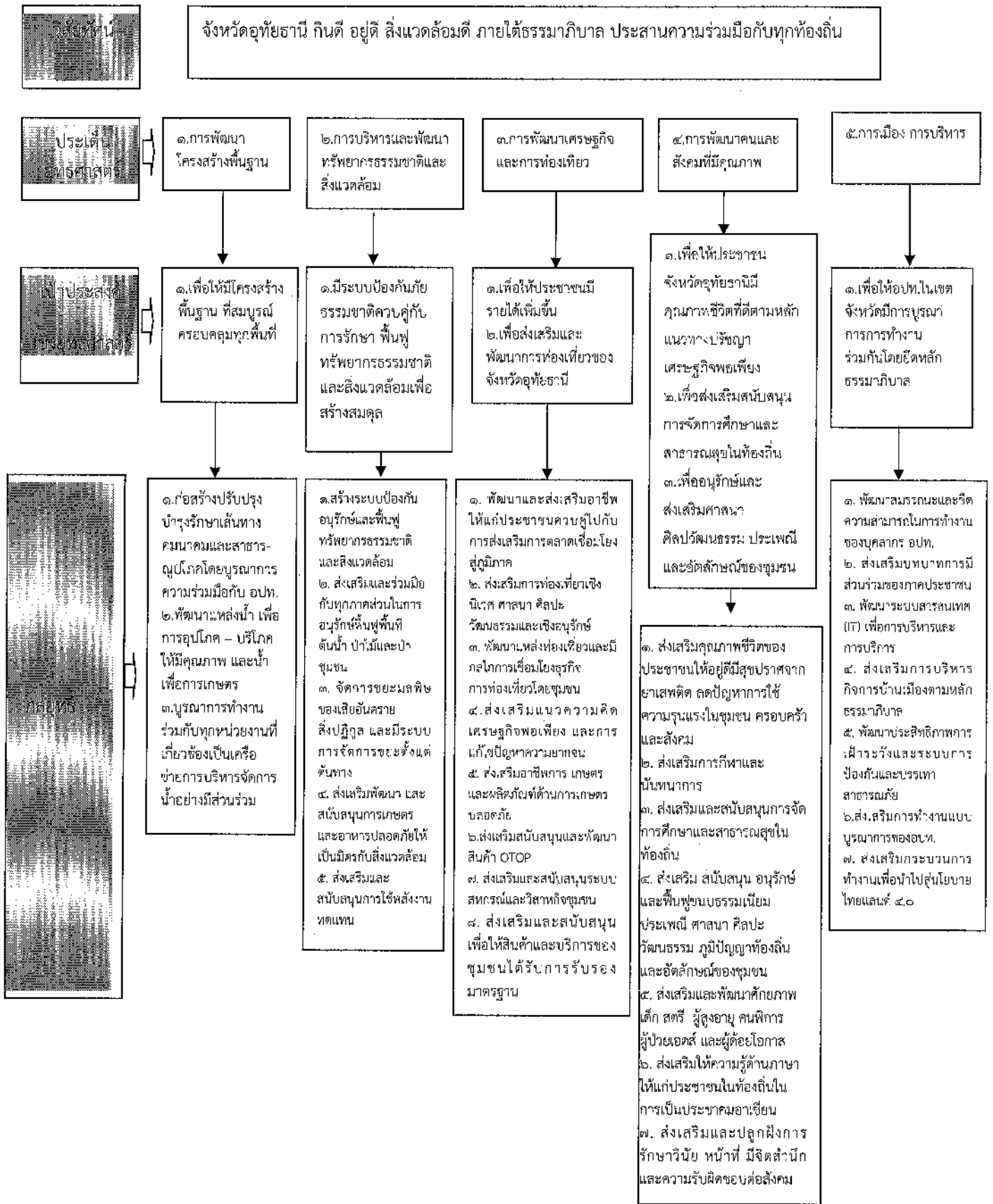

ประเด็นยุทธศาสตร์การพัฒนาขององค์กรปกครองส่วนท้องถิ่นในเขตจังหวัดอุทัยธานี (พ.ศ.๒๕๖๑-๒๕๖๕)

การพัฒนา	เป้าประสงค์เชิงยุทธศาสตร์	ตัวชี้วัดผลผลิตโครงการ	ค่าเป้าหมาย				รวม ๕ ปี	กลยุทธ์
			๒๕๖๑	๒๕๖๒	๒๕๖๓	๒๕๖๔		
๑. การพัฒนาโครงสร้างพื้นฐาน	๑. มีโครงสร้างพื้นฐานที่ได้มาตรฐาน เพื่อให้ประชาชนได้รับบริการขั้นพื้นฐานอย่างทั่วถึง	๑. จำนวนถนน/สะพานที่เพิ่มขึ้น ๒. จำนวนถนน/สะพานที่ได้รับบริการซ่อมแซมบำรุงรักษาเพิ่มขึ้น	๑๒	๑๒	๑๒	๑๒	๖๐	๑. ก่อสร้าง ปรับปรุง บำรุงรักษาเส้นทางคมนาคมและระบบสาธารณูปโภค โดยบูรณาการความร่วมมือกับองค์กรปกครองส่วนท้องถิ่น ๒. พัฒนาแหล่งน้ำ เพื่อการอุปโภค - บริโภคให้มีคุณภาพ และน้ำเพื่อการเกษตร ๓. บูรณาการทำงานร่วมกับทุกหน่วยงานที่เกี่ยวข้องและเครือข่ายการบริหารจัดการน้ำอย่างมีส่วนร่วม
	๒. เพื่อให้ประชาชนมีส่วนร่วมในการบริหารจัดการน้ำ และมีน้ำอุปโภค- บริโภคอย่างเพียงพอ	๓. จำนวนประปาที่เพิ่มขึ้น ๔. จำนวนแหล่งน้ำที่ได้รับการพัฒนาเพิ่มขึ้น ๕. จำนวนเครือข่ายบริหารจัดการน้ำเพิ่มขึ้น (ปี ๕๙=๑๒ เครือข่าย)	๒	๒	๒	๒	๑๐	๑๐
๒. การบริหารและพัฒนาทรัพยากรธรรมชาติและสิ่งแวดล้อม	๑. ทรัพยากรป่าไม้และแหล่งน้ำอุดมสมบูรณ์	๑. ร้อยละพื้นที่สีเขียวที่เพิ่มขึ้น ๒. มีการจัดทำแผนการป้องกัน อนุรักษ์ ป่าไม้ ทรัพยากรธรรมชาติและสิ่งแวดล้อม	๕	๕	๕	๕	๒๕	๑. สร้างระบบป้องกัน อนุรักษ์ และฟื้นฟูทรัพยากรธรรมชาติและสิ่งแวดล้อม ๒. ส่งเสริมและร่วมมือกับทุกภาคส่วนในการอนุรักษ์พื้นที่ต้นน้ำ ป่าไม้ และป่าชุมชน ๓. จัดการขยะ มลพิษ ของเสียอันตราย สิ่งปฏิกูล และมีระบบการจัดการขยะตั้งแต่ต้นทาง
			๑๕	๑๕	๑๕	๑๕	๗๕	

ประเด็นยุทธศาสตร์	เป้าประสงค์เชิงยุทธศาสตร์	ตัวชี้วัดผลผลิตโครงการ	ค่าเป้าหมาย					กลยุทธ์	
			๒๕๖๑	๒๕๖๒	๒๕๖๓	๒๕๖๔	๒๕๖๕		รวม ๕ ปี
	๒. ประชาชนมีส่วนร่วมในการบริหารและพัฒนาทรัพยากรธรรมชาติและสิ่งแวดล้อมเพื่อความยั่งยืน	๓. ประชาชนมีความรู้เกี่ยวกับการจัดการขยะทาง การเกษตร-อุตสาหกรรมที่เป็นมิตรกับสิ่งแวดล้อม	๒	๒	๒	๒	๒	๑๐	๔. ส่งเสริมพัฒนา และสนับสนุนการเกษตรและอาหารปลอดภัยให้เป็นมิตรกับสิ่งแวดล้อม ๕. ส่งเสริมและสนับสนุนการใช้พลังงานทดแทน
๓. การพัฒนาเศรษฐกิจและการท่องเที่ยว	๑. เพื่อให้ประชาชนมีรายได้เพิ่มขึ้น ๒. เพื่อปรับปรุงและพัฒนาแหล่งท่องเที่ยว ๓. ประชาสัมพันธ์แหล่งท่องเที่ยวจังหวัด	๑. จำนวนครัวเรือนที่มีรายได้เพิ่มขึ้น ๒. จำนวนแหล่งท่องเที่ยวที่เพิ่มขึ้น	๕	๕	๕	๕	๕	๒๕	๑. พัฒนาและส่งเสริมอาชีพให้แก่ประชาชนควบคู่ไปกับการส่งเสริมการตลาดเชื่อมโยงสู่ภูมิภาค ๒. ส่งเสริมการท่องเที่ยวเชิงนิเวศ ศาสนา ศิลปะ วัฒนธรรมและเชิงอนุรักษ์ ๓. พัฒนาแหล่งท่องเที่ยวและมัลติเก การเชื่อมโยงธุรกิจการท่องเที่ยวเชิงนิเวศ โดยชุมชน ๔. ส่งเสริมแนวความคิดเศรษฐกิจเพียง และ การแก้ไขปัญหาความยากจน ๕. ส่งเสริมอาชีพการเกษตร และผลิตภัณฑ์ด้านการเกษตรปลอดภัย ๖. ส่งเสริมสนับสนุน และพัฒนาสินค้า OTOP ๗. ส่งเสริมและสนับสนุนระบบสหกรณ์และวิสาหกิจชุมชน ๘. ส่งเสริมและสนับสนุนเพื่อให้สินค้าและบริการของชุมชนได้รับการรับรองมาตรฐาน

ประเด็นยุทธศาสตร์	เป้าประสงค์เชิงยุทธศาสตร์	ตัวชี้วัดผลผลิตโครงการ	ค่าเป้าหมาย					กลยุทธ์
			๒๕๖๑	๒๕๖๒	๒๕๖๓	๒๕๖๔	๒๕๖๕	
การพัฒนาคนและสังคมที่มีคุณภาพ	<p>๑. เพื่อให้ประชาชนมีความเป็นอยู่ที่ดี มีคุณภาพชีวิต สุขอนามัยที่ดี ปราศจากโรคภัย</p> <p>๒. เพื่อส่งเสริมและพัฒนาการศึกษา การกีฬา นันทนาการ และการสาธารณสุข</p> <p>๓. เพื่ออนุรักษ์และสืบต่อชนบธรรมเนียม ประเพณี ศาสนา ศิลปะ วัฒนธรรมและภูมิปัญญาท้องถิ่นไว้คู่ภูผาลาน</p> <p>๔. เพื่อสร้างและส่งเสริมความเข้มแข็งให้กับชุมชน</p>	<p>๑. จำนวนกิจกรรมที่ส่งเสริมให้มีความภาคภูมิใจขึ้น</p> <p>๒. จำนวนโครงการแก้ไขปัญหาด้านสุขอนามัย และโรคต่างๆ (โครงการ/ปี)</p> <p>๓. จำนวนครั้งหรือกลุ่มเป้าหมายในการจัดกิจกรรมของเด็ก เยาวชนและชุมชน</p> <p>๔. จำนวนครั้งในการจัดกิจกรรมด้านกีฬาและนันทนาการ</p> <p>๕. จำนวนครั้งในการจัดกิจกรรมด้านประเพณี ศาสนา ศิลปะ วัฒนธรรม และภูมิปัญญาท้องถิ่น</p>	๒	๒	๒	๒	๒	<p>๑. ส่งเสริมคุณภาพชีวิตของประชาชนให้อยู่ดี มีสุข ปราศจากยาเสพติด ลดปัญหาการใช้ความรุนแรงในชุมชน ครอบครัว และสังคม</p> <p>๒. ส่งเสริมการศึกษาและนันทนาการ</p> <p>๓. ส่งเสริมและสนับสนุนการจัดการศึกษาและสาธารณสุขในท้องถิ่น</p> <p>๔. ส่งเสริมสืบสาน อนุรักษ์ และฟื้นฟูขนบธรรมเนียม ประเพณี ศิลปวัฒนธรรม ภูมิปัญญาท้องถิ่น และอัตลักษณ์ของชุมชน</p> <p>๕. ส่งเสริมและพัฒนาศักยภาพเด็ก สตรี ผู้สูงอายุ คนพิการ ผู้ป่วยเอดส์ และผู้ด้อยโอกาส</p> <p>๖. ส่งเสริมให้ควมรู้ด้านภาษาให้แก่ประชาชนในท้องถิ่นเป็นการเป็นประชาคมอาเซียน</p> <p>๗. ส่งเสริมและปลูกฝังการรักษาวินัย หน้าที่ มีจิตสำนึกและความรับผิดชอบต่อสังคม</p>
			๒๕๖๑	๒๕๖๒	๒๕๖๓	๒๕๖๔	๒๕๖๕	

ประเด็นยุทธศาสตร์	เป้าประสงค์เชิงยุทธศาสตร์	ตัวชี้วัดผลผลิตโครงการ	ค่าเป้าหมาย					กลยุทธ์
			๒๕๖๑	๒๕๖๒	๒๕๖๓	๒๕๖๔	๒๕๖๕	
๕. การเมืองการบริหาร	๑. เพื่อให้องค์การบริหารส่วนจังหวัดอุทัยธานี เป็นหน่วยงานหลักในการให้บริการสาธารณะในจังหวัด เป็นที่ยอมรับของประชาชน โดยให้ประชาชนมีส่วนร่วมในการพัฒนาท้องถิ่น	๑. จำนวนบุคลากรได้รับการจัดสรรพัฒนาคุณภาพเพิ่มมากขึ้น (ปี/คน/หลักสูตร) ๒. ประสิทธิภาพการให้บริการแก่ประชาชนเพิ่มขึ้น (ปี/ครั้ง) ๓. จำนวนครั้งที่ประชาชนเข้าร่วมกิจกรรม/โครงการ (ปี/ครั้ง) ๔. ช่องทางการให้บริการประชาสัมพันธ์เพิ่มขึ้น (ช่องทาง/ครั้ง/ปี)	๑	๑	๑	๑	๑	๑. พัฒนาสมรรถนะและขีดความสามารถในการทำงานของบุคลากรองค์กรปกครองส่วนท้องถิ่น ๒. ส่งเสริมบทบาทการมีส่วนร่วมของภาคประชาชน ๓. พัฒนาระบบเทคโนโลยีสารสนเทศ (IT) เพื่อการบริหารและบริการ ๔. ส่งเสริมการบริหารจัดการบ้านเมืองตามหลักธรรมาภิบาล ๕. พัฒนาประสิทธิภาพการเฝ้าระวังและระบบการป้องกันและบรรเทาสาธารณภัย ๖. ส่งเสริมการทำงานแบบบูรณาการขององค์กรปกครองส่วนท้องถิ่น ๗. ส่งเสริมกระบวนการทำงานเพื่อนำไปสู่นโยบายไทยแลนด์ ๔.๐
			๒	๒	๒	๒	๒	
	๒. เพิ่มประสิทธิภาพในการปฏิบัติงานและบริการประชาชน		๒	๒	๒	๒	๒	๒๕
			๕	๕	๕	๕	๕	๒๕

ส่วนที่ ๓
การนำแผนพัฒนาท้องถิ่นไปสู่การปฏิบัติ

๑. ยุทธศาสตร์การพัฒนาและแผนงาน

ที่	ยุทธศาสตร์	ด้าน	แผนงาน	หน่วยงาน รับผิดชอบหลัก	หน่วยงาน สนับสนุน
๑	การพัฒนาโครงสร้างพื้นฐาน	บริการชุมชน และสังคม	อุตสาหกรรม และการโยธา	กองช่าง	
		การเศรษฐกิจ	การเกษตร	กองช่าง	
๒	การบริหารและพัฒนา ทรัพยากรธรรมชาติและ สิ่งแวดล้อม	บริการชุมชน และสังคม	เคหะและชุมชน	กองช่าง	
		การเศรษฐกิจ	การเกษตร	กองช่าง	
๓	การพัฒนาเศรษฐกิจ และการท่องเที่ยว	บริการชุมชน และสังคม	การศาสนา วัฒนธรรม และนันทนาการ	สำนักปลัด ฯ กองการศึกษา ฯ กองช่าง	
			สร้างความเข้มแข็ง ของชุมชน	กองแผน ฯ	
			อุตสาหกรรม และการโยธา	กองช่าง	
๔	การพัฒนาคณะและสังคม ที่มีคุณภาพ	บริการชุมชน และสังคม	สาธารณสุข	สำนักปลัด ฯ	
			สร้างความเข้มแข็ง ของชุมชน	กองการศึกษา ฯ สำนักปลัด ฯ กองกิจการสภา ฯ กองแผน ฯ	
			การศาสนา วัฒนธรรม และนันทนาการ	กองการศึกษา ฯ สำนักปลัด ฯ	
			การศึกษา	กองการศึกษา ฯ	
			อุตสาหกรรม และการโยธา	กองการศึกษา ฯ	
			สังคมสงเคราะห์	สำนักปลัด ฯ กองกิจการสภา ฯ	
			รักษาความสงบ ภายใน	สำนักปลัด ฯ	

๑. ยุทธศาสตร์การพัฒนาและแผนงาน (ต่อ)

ที่	ยุทธศาสตร์	ด้าน	แผนงาน	หน่วยงาน รับผิดชอบหลัก	หน่วยงาน สนับสนุน
๕	การเมือง การบริหาร	บริหารทั่วไป	บริหารงานทั่วไป	สำนักปลัด ฯ กองกิจการสภา ฯ กองแผน ฯ กองคลัง ฯ กองพัสดุ ฯ	
			การรักษาความ สงบภายใน	กองช่าง	
		บริการชุมชน และสังคม	สร้างความ เข้มแข็งของ ชุมชน	กองกิจการสภา ฯ	
			อุตสาหกรรม และการโยธา	กองกิจการสภา ฯ กองช่าง	
รวม ๕ ยุทธศาสตร์	๓ ด้าน	๙ แผนงาน	๗ หน่วยงาน		

บัญชีสรุปโครงการพัฒนา
แผนพัฒนาท้องถิ่น (พ.ศ.๒๕๖๑ - ๒๕๖๕)
ขององค์การบริหารส่วนจังหวัดอุทัยธานี

(ผ. ๐๒)	๒๕๖๑		๒๕๖๒		๒๕๖๓		๒๕๖๔		๒๕๖๕		รวม ๕ ปี	
	จำนวนโครงการ	งบประมาณ (บาท)	จำนวนโครงการ	งบประมาณ (บาท)	จำนวนโครงการ	งบประมาณ (บาท)	จำนวนโครงการ	งบประมาณ (บาท)	จำนวนโครงการ	งบประมาณ (บาท)	จำนวนโครงการ	งบประมาณ (บาท)
๑. ยุทธศาสตร์การพัฒนาโครงสร้างพื้นฐาน												
๑.๑ แผนงานอุตสาหกรรมและการโยธา	๓๐	๙๓,๖๓๐,๐๐๐	๕๒	๑๕๙,๘๕๕,๐๐๐	๔๔	๙๔,๘๖๒,๐๐๐	๒๔	๕๖,๔๐๐,๐๐๐	๑๓	๓๒,๗๑๐,๐๐๐	๑๖๓	๔๒๗,๕๑๗,๐๐๐
๑.๒ แผนงานการเกษตร	๔	๖,๑๐๐,๐๐๐	๔	๖,๑๐๐,๐๐๐	๔	๖,๑๐๐,๐๐๐	๔	๖,๑๐๐,๐๐๐	๔	๖,๑๐๐,๐๐๐	๒๐	๓๐,๕๐๐,๐๐๐
รวม	๓๔	๙๙,๗๓๐,๐๐๐	๕๖	๑๕๕,๙๕๕,๐๐๐	๔๘	๑๐๑,๐๖๒,๐๐๐	๒๘	๖๒,๕๐๐,๐๐๐	๑๗	๓๘,๘๑๐,๐๐๐	๑๘๓	๕๕๘,๐๑๗,๐๐๐
๒. ยุทธศาสตร์การบริหารและพัฒนาทรัพยากรธรรมชาติและสิ่งแวดล้อม												
๒.๑ แผนงานการเกษตร	๑๑	๘,๐๕๐,๐๐๐	๑๑	๘,๙๔๔,๓๐๐	๑๐	๗,๙๕๐,๐๐๐	๑๐	๗,๙๕๐,๐๐๐	๑๐	๗,๙๕๐,๐๐๐	๕๒	๔๐,๘๔๔,๓๐๐
๒.๒ แผนงานทะเลและชุมชน	๑	๑๐๐,๐๐๐	๑	๓๐๐,๐๐๐	๑	๓๐๐,๐๐๐	๑	๓๐๐,๐๐๐	๑	๓๐๐,๐๐๐	๕	๑,๓๐๐,๐๐๐
รวม	๑๒	๘,๑๕๐,๐๐๐	๑๒	๙,๒๔๔,๓๐๐	๑๑	๘,๒๕๐,๐๐๐	๑๑	๘,๒๕๐,๐๐๐	๑๑	๘,๒๕๐,๐๐๐	๕๗	๔๒,๑๔๔,๓๐๐
๓. ยุทธศาสตร์การพัฒนาเศรษฐกิจและการท่องเที่ยว												
๓.๑ แผนงานการศึกษาวัฒนธรรมและนันทนาการ	๙	๔,๖๕๐,๐๐๐	๙	๕,๕๕๐,๐๐๐	๑๐	๕,๘๕๐,๐๐๐	๘	๔,๓๕๐,๐๐๐	๘	๔,๓๕๐,๐๐๐	๔๔	๒๔,๗๕๐,๐๐๐
๓.๒ แผนงานทะเลและชุมชน	๗	๕,๕๐๐,๐๐๐	๒	๑,๕๐๐,๐๐๐	๓	๓,๕๐๐,๐๐๐	๑	๑,๐๐๐,๐๐๐	๑	๑,๐๐๐,๐๐๐	๑๔	๑๒,๕๐๐,๐๐๐
๓.๓ แผนงานสร้างความเข้มแข็งของชุมชน	๓	๑,๘๐๐,๐๐๐	๓	๑,๘๐๐,๐๐๐	๓	๑,๘๐๐,๐๐๐	๓	๑,๘๐๐,๐๐๐	๓	๑,๘๐๐,๐๐๐	๑๕	๙,๐๐๐,๐๐๐
๓.๔ แผนงานอุตสาหกรรมและการโยธา	๒	๑,๐๐๐,๐๐๐	๒	๒,๐๐๐,๐๐๐	-	-	-	-	-	-	๔	๓,๐๐๐,๐๐๐
รวม	๒๑	๑๒,๙๕๐,๐๐๐	๑๖	๑๐,๙๕๐,๐๐๐	๑๖	๑๑,๑๕๐,๐๐๐	๑๒	๙,๑๕๐,๐๐๐	๑๒	๙,๑๕๐,๐๐๐	๙๗	๔๙,๓๕๐,๐๐๐

ยุทธศาสตร์การพัฒนา	๒๕๖๑		๒๕๖๒		๒๕๖๓		๒๕๖๔		๒๕๖๕		รวม ๕ ปี	
	จำนวนโครงการ	งบประมาณ (บาท)	จำนวนโครงการ	งบประมาณ (บาท)	จำนวนโครงการ	งบประมาณ (บาท)	จำนวนโครงการ	งบประมาณ (บาท)	จำนวนโครงการ	งบประมาณ (บาท)	จำนวนโครงการ	งบประมาณ (บาท)
	๔. ยุทธศาสตร์การพัฒนาคนและสังคมที่มีคุณภาพ											
๔.๑ แผนงานสุขภาพชุมชน	๖	๒,๐๒๕,๐๐๐	๖	๑,๙๕๕,๐๐๐	๖	๒,๑๐๐,๐๐๐	๖	๒,๑๐๐,๐๐๐	๖	๒,๑๐๐,๐๐๐	๓๐	๑๐,๒๕๐,๐๐๐
๔.๒ แผนงานสร้างความเข้มแข็งของชุมชน	๑๑	๓,๙๖๖,๐๐๐	๑๑	๓,๙๖๐,๐๐๐	๑๐	๓,๕๓๐,๐๐๐	๙	๓,๓๓๐,๐๐๐	๙	๓,๓๓๐,๐๐๐	๕๐	๑๘,๑๓๖,๐๐๐
๔.๓ แผนงานการศาสนาวัฒนธรรมและนันทนาการ	๒๒	๒๑,๖๕๑,๕๐๐	๒๒	๑๗,๕๕๖,๕๐๐	๓๓	๑๘,๙๕๖,๕๐๐	๓๓	๑๘,๙๕๖,๕๐๐	๓๓	๑๘,๙๕๖,๕๐๐	๑๕๙	๙๓๑,๒๗๕,๐๐๐
๔.๔ แผนงานการศึกษา	๑๙	๘,๑๓๕,๖๗๐	๑๙	๗,๔๖๕,๑๗๐	๒๓	๘,๑๙๑,๖๗๐	๒๒	๘,๑๙๑,๖๗๐	๒๒	๘,๑๙๑,๖๗๐	๑๐๕	๔๓,๒๓๑,๗๘๐
๔.๕ แผนงานสังคมสงเคราะห์	๓	๖๕๐,๐๐๐	๔	๘๕๐,๐๐๐	๔	๘๕๐,๐๐๐	๔	๘๕๐,๐๐๐	๔	๘๕๐,๐๐๐	๑๙	๔,๐๕๐,๐๐๐
๔.๖ แผนงานการรักษาสภาพภายใน	-	-	๑	๑,๐๐๐,๐๐๐	๑	๑,๐๐๐,๐๐๐	๑	๑,๐๐๐,๐๐๐	๑	๑,๐๐๐,๐๐๐	๓	๓,๐๐๐,๐๐๐
รวม	๖๑	๓๖,๕๒๘,๑๗๐	๖๙	๓๒,๗๗๖,๖๗๐	๗๗	๓๕,๖๓๕,๑๗๐	๗๕	๓๕,๖๓๕,๑๗๐	๗๕	๓๕,๖๓๕,๑๗๐	๓๕๕	๑,๙๗๑,๙๕๖,๗๘๐
๕. ยุทธศาสตร์การเมือง การบริหาร												
๕.๑ แผนงานบริหารงานทั่วไป	๑๐	๕,๒๙๐,๐๐๐	๑๑	๑,๕๐๖,๐๐๐	๑๐	๑,๕๕๙,๐๐๐	๙	๑,๓๓๖,๐๐๐	๙	๑,๓๓๖,๐๐๐	๔๙	๕,๗๕๐,๐๐๐
๕.๒ แผนงานสร้างความเข้มแข็งของชุมชน	๕	๑,๙๐๐,๐๐๐	๕	๑,๙๐๐,๐๐๐	๕	๑,๙๐๐,๐๐๐	๕	๑,๙๐๐,๐๐๐	๕	๑,๙๐๐,๐๐๐	๒๕	๙,๕๐๐,๐๐๐
๕.๓ แผนงานอุตสาหกรรมและการโยธา	๕	๑,๗๐๐,๐๐๐	๔	๑,๖๐๐,๐๐๐	๔	๑,๙๐๐,๐๐๐	๓	๕๐๐,๐๐๐	-	-	๑๕	๕,๗๐๐,๐๐๐
๕.๔ แผนงานการรักษาความสงบภายใน	๓	๓๗๐,๐๐๐	๘	๑,๖๐๐,๐๐๐	๕	๑,๕๕๐,๐๐๐	๕	๗๐๐,๐๐๐	๒	๓๕๐,๐๐๐	๒๒	๕,๑๗๐,๐๐๐
๕.๕ แผนงานการศาสนาวัฒนธรรมและนันทนาการ	๑	๘๐๐,๐๐๐	๑	๓๐๐,๐๐๐	๑	๕๐๐,๐๐๐	-	-	-	-	๓	๑,๖๐๐,๐๐๐
รวม	๒๔	๑๐,๖๖๐,๐๐๐	๒๙	๖,๘๖๖,๐๐๐	๒๕	๖,๘๖๖,๐๐๐	๒๕	๖,๘๖๖,๐๐๐	๑๖	๕,๖๕๖,๐๐๐	๑๑๓	๒๓,๗๖๖,๐๐๐
(ผ. ๐๒/๑)												
๑. ยุทธศาสตร์การพัฒนาโครงสร้างพื้นฐาน												
๑.๑ แผนงานอุตสาหกรรมและการโยธา	๙	๔๖,๑๖๘,๖๐๐	๒๐	๗๕,๒๖๔,๐๐๐	๒๕	๑๑๙,๕๕๑,๕๐๐	๑๔	๖๐,๑๕๙,๐๐๐	๘	๓๐,๓๕๐,๐๐๐	๗๖	๓๓๐,๔๕๑,๑๐๐
๑.๒ แผนงานการเกษตร	๑	๒,๗๗๐,๐๐๐	-	-	๔	๑,๕๙๖,๖๐๐	-	-	-	-	๕	๑๗,๕๙๙,๐๐๐
รวม	๑๐	๔๘,๙๓๘,๖๐๐	๒๐	๗๕,๒๖๔,๐๐๐	๒๙	๑๒๑,๑๔๘,๑๐๐	๑๔	๖๐,๑๕๙,๐๐๐	๘	๓๐,๓๕๐,๐๐๐	๘๑	๓๔๘,๐๕๐,๑๐๐
รวมทั้งสิ้น	๑๖๒	๒๑๖,๒๕๖,๗๗๐	๒๐๑	๓๐๓,๖๐๕,๖๗๐	๒๐๗	๓๑๑,๕๖๕,๙๗๐	๑๕๙	๑๗๙,๙๙๗,๑๗๐	๑๓๖	๑๖๑,๘๕๕,๖๐๐	๘๖๕	๑,๑๓๓,๖๕๖,๑๘๐

รายละเอียดโครงการพัฒนา

แผนพัฒนาท้องถิ่น (พ.ศ.๒๕๖๑ - ๒๕๖๕)

องค์การบริหารส่วนจังหวัดอุทัยธานี

ยุทธศาสตร์จังหวัดที่ ๓ ยุทธศาสตร์พัฒนาคุณภาพชีวิตตามหลักปรัชญาเศรษฐกิจพอเพียงเสริมสร้างความเข้มแข็งภายในและความสงบเรียบร้อย

ยุทธศาสตร์การพัฒนาขององค์กรปกครองส่วนท้องถิ่นในเขตจังหวัดที่ ๑ การพัฒนาโครงสร้างพื้นฐาน

๑.ยุทธศาสตร์การพัฒนาโครงสร้างพื้นฐาน

๑.๑ แผนงานยุทธศาสตร์และการโยธา

ที่	โครงการ	วัตถุประสงค์	เป้าหมาย (ผลผลิตของโครงการ)	งบประมาณ					ตัวชี้วัด (KPI)	ผลที่คาดว่าจะได้รับ	หน่วยงาน ที่รับผิดชอบ
				๒๕๖๑ บาท	๒๕๖๒ บาท	๒๕๖๓ บาท	๒๕๖๔ บาท	๒๕๖๕ บาท			
๑	โครงการซ่อมบำรุง ปรับปรุง ถนน สะพานและสิ่งก่อสร้าง ประกอบขององค์การบริหาร ส่วนจังหวัดที่ได้รับการถ่ายโอน จากหน่วยงานอื่น	เพื่อซ่อมบำรุง รักษา ถนน สะพาน ท่อ ระบายน้ำต่างๆ ที่ ชำรุดทรุดโทรมให้มี ความมั่นคงแข็งแรง ปลอดภัยต่อการ ใช้งาน	ซ่อมบำรุง ปรับปรุงถนน สะพานและสิ่งก่อสร้างต่างๆ ที่อยู่ในความรับผิดชอบของ อบจ. ที่ชำรุดเสียหายเพื่อให้ สามารถใช้งานได้	๕,๐๐๐,๐๐๐	๕,๐๐๐,๐๐๐	๕,๐๐๐,๐๐๐	๕,๐๐๐,๐๐๐	๕,๐๐๐,๐๐๐	จำนวนถนน และสะพาน ที่อยู่ในความ รับผิดชอบของ อบจ. ที่ได้รับ การซ่อมบำรุง ดูแลรักษา	ราษฎรมีการ คมนาคมได้อย่าง สะดวกและรวดเร็ว	กองช่าง
๒	โครงการเจาะบ่อบาด	เพื่อให้ราษฎรมีน้ำ สำหรับการอุปโภค- บริโภค เกษตรกรรม และบรรเทาปัญหา ภัยแล้ง	เจาะบ่อบาดในพื้นที่ จังหวัดอุทัยธานี จำนวน ๕ อำเภอ	-	๒,๐๐๐,๐๐๐	๒,๐๐๐,๐๐๐	๒,๐๐๐,๐๐๐	๒,๐๐๐,๐๐๐	๕๐ บ่อ/ปี	ประชาชนมีน้ำ เพียงพอสำหรับ การอุปโภค-บริโภค รวมถึงการเกษตร และลดปัญหาการ ขาดแคลนน้ำใน ฤดูแล้ง	กองช่าง

๑.ยุทธศาสตร์การพัฒนาโครงสร้างพื้นฐาน

๑.๑ แผนงานอุตสาหกรรมและการโยธา

ที่	โครงการ	วัตถุประสงค์	เป้าหมาย (ผลผลิตของโครงการ)	งบประมาณ					ตัวชี้วัด (KPI)	ผลที่คาดว่าจะได้รับ	หน่วยงาน ที่รับผิดชอบ หลัก
				๒๕๖๑ บาท	๒๕๖๒ บาท	๒๕๖๓ บาท	๒๕๖๔ บาท	๒๕๖๕ บาท			
๓	โครงการลาดยางผิวจราจร ถนนบูรณาการร่วมกับองค์กร ปกครองส่วนท้องถิ่นในเขต จังหวัดอุทัยธานี	เพื่อให้ราษฎรใน พื้นที่ใกล้เคียงใช้ สัญจรไปมาและ ขนส่งผลผลิตทาง การเกษตรได้สะดวก รวดเร็ว	ก่อสร้าง ซ่อมสร้างถนน ลาดยางในเขตจังหวัด อุทัยธานี โดยใช้เครื่อง จักรกลของ อบจ.อน. ดำเนินการและให้ อบท. ตั้งงบประมาณสมทบจัดซื้อ วัสดุ เช่น ลูกรัง หินคลุก หินขนาดต่าง ๆ วัสดุน้ำมัน เชื้อเพลิงและล้อรถอื่น ๆ ระบบน้ำและวัสดุอื่น ๆ ที่เกี่ยวข้อง โดย อบจ.อน. รับผิดชอบค่าช่างแอสฟัลท์ ค่านั้นหาล้อรถและคาร์สดี อะเทดที่ใช้กับเครื่องจักรกล และยกานพาหนะ งานเครื่อง หมายจราจร ป้ายโครงการ และอื่น ๆ ที่เกี่ยวข้อง รายละเอียดตามแผน ปฏิบัติการและประมาณ การที่ อบจ.กำหนด	๔,๐๐๐,๐๐๐ บาท	๔,๐๐๐,๐๐๐ บาท	๔,๐๐๐,๐๐๐ บาท	๔,๐๐๐,๐๐๐ บาท	๔,๐๐๐,๐๐๐ บาท	จำนวนถนน ที่บูรณาการ ร่วมกับอบต. อื่น	ราษฎรมีการ คมนาคมอย่าง สะดวกและรวดเร็ว	กองช่าง

๑.ยุทธศาสตร์การพัฒนาโครงสร้างพื้นฐาน

๑.๑ แผนงานอุตสาหกรรมและการโยธา

ที่	โครงการ	วัตถุประสงค์	เป้าหมาย (ผลผลิตของโครงการ)	งบประมาณ					ตัวชี้วัด (KPI)	ผลที่คาดว่าจะได้รับ	หน่วยงาน ที่รับผิดชอบหลัก
				๒๕๖๑ บาท	๒๕๖๒ บาท	๒๕๖๓ บาท	๒๕๖๔ บาท	๒๕๖๕ บาท			
๔	โครงการงบดำเนินงานโครงการส่วนตำบลที่ยังขาดการบริหารส่วนจังหวัดดำเนินการ	เพื่อสร้างความปลอดภัยแก่ประชาชนที่ใช้เส้นทางสัญจรไปมา	ได้เส้นจราจรถนนลาดยาง (ถนนบูรณการ) ที่องค์การบริหารส่วนจังหวัดดำเนินการ รายละเอียดตามรูปแบบที่ อบจ.กำหนด	๕๐๐,๐๐๐ บาท	๑,๐๐๐,๐๐๐ บาท	๑,๐๐๐,๐๐๐ บาท	๑,๐๐๐,๐๐๐ บาท	๑,๐๐๐,๐๐๐ บาท	จำนวนระยะทางที่ดำเนินการ	ราษฎรมีความปลอดภัยในการใช้ถนนเพิ่มขึ้น	กองช่าง
๕	โครงการซ่อมสร้างถนนลาดยางสายเทศบาลหนองฉาง - บ้านเสลิวัก อำเภอนหนองฉาง จังหวัดอุทัยธานี	เพื่อให้ราษฎรในพื้นที่และตำบลใกล้เคียงใช้เส้นทางสัญจรได้อย่างสะดวกและปลอดภัย	ซ่อมสร้างถนนลาดยาง Cape Seal ขนาดกว้าง ๘ เมตร ยาว ๙๓๐ เมตร หรือมีพื้นที่ไม่น้อยกว่า ๗,๔๔๐ ตารางเมตร	๒,๐๐๐,๐๐๐ บาท	- บาท	- บาท	- บาท	- บาท	ถนนได้มาตรฐานตามที่ อบจ.กำหนด	ราษฎรมีการคมนาคมได้อย่างสะดวก รวดเร็ว และปลอดภัย	กองช่าง

ยุทธศาสตร์การพัฒนาโครงสร้างพื้นฐาน

๑.๑ แผนงานอุตสาหกรรมและการโยธา

ที่	โครงการ	วัตถุประสงค์	เป้าหมาย (ผลลัพธ์ของโครงการ)	งบประมาณ					ตัวชี้วัด (KPI)	ผลที่คาดว่าจะได้รับ	หน่วยงาน รับผิดชอบ
				๒๕๖๑ บาท	๒๕๖๒ บาท	๒๕๖๓ บาท	๒๕๖๔ บาท	๒๕๖๕ บาท			
๖	โครงการซ่อมสร้างถนนลาดยางสายบ้านเกาะเทพ - บ้านท่าซุง อำเภอเมืองฯ จังหวัดอุทัยธานี N ๑๕.๓๗๘๕๐° E ๑๐๐.๐๖๘๐๐° N ๑๕.๓๗๘๕๐° E ๑๐๐.๐๘๑๐๐°	เพื่อให้ราษฎรในพื้นที่และตำบลใกล้เคียงใช้เส้นทางสัญจรได้อย่างสะดวกและปลอดภัย	ซ่อมสร้างถนนลาดยาง Cape Seal ขนาดกว้าง ๖ เมตร ยาว ๑,๒๖๐ เมตร หรือมีพื้นที่ไม่น้อยกว่า ๗,๕๖๐ ตารางเมตร โดยจัดซื้อวัสดุที่ใช้ในการซ่อมสร้าง น้ำมันเชื้อเพลิง และหล่อตื้น และค่าบำรุงรักษาเครื่องจักรกล และใช้เครื่องจักรกล อบจ. ดำเนินการ รายละเอียดตามที่ อบจ. กำหนด	๑,๕๓๒,๐๐๐	-	-	-	-	ถนนได้มาตรฐานตามที่ อบจ. กำหนด	ราษฎรมีการคมนาคมได้อย่างสะดวก รวดเร็ว และปลอดภัย	กองช่าง

๑. ยุทธศาสตร์การพัฒนาโครงการสร้างพื้นฐาน

๑.๑ แผนงานอุตสาหกรรมและการโยธา

ที่	โครงการ	วัตถุประสงค์	เป้าหมาย (ผลผลิตของโครงการ)	งบประมาณ					ตัวชี้วัด (KPI)	ผลที่คาดว่าจะได้รับ	หน่วยงาน ที่รับผิดชอบ
				๒๕๖๑ บาท	๒๕๖๒ บาท	๒๕๖๓ บาท	๒๕๖๔ บาท	๒๕๖๕ บาท			
๗	โครงการซ่อมสร้างถนนลาดยางสายบ้านโคกหม้อ-บ้านท่าทอง อำเภอเมืองฯ จังหวัดอุทัยธานี N ๑๕.๓๕๑๓๑° E ๑๐๐.๐๐๖๕๘° N ๑๕.๓๕๕๗๗° E ๑๐๐.๐๑๗๗๕°	เพื่อให้ราษฎรในพื้นที่และตำบลใกล้เคียงใช้เส้นทางสัญจรได้อย่างสะดวกและปลอดภัย	ซ่อมสร้างถนนลาดยาง Cape Seal ขนาดกว้าง ๖ เมตร ยาว ๑,๒๔๐ เมตร หรือมีพื้นที่ไม่น้อยกว่า ๗,๔๔๐ ตารางเมตร โดยจัดซื้อวัสดุที่ใช้ในการซ่อมสร้าง น้ำมันเชื้อเพลิง และหาลือลิน และค่าบำรุงรักษาเครื่องจักรกล และใช้เครื่องจักรกล อบจ. ดำเนินการ รายละเอียดตามที่ อบจ. กำหนด	-	-	-	-	ถนนได้มาตรฐานตามที่ อบจ. กำหนด	ราษฎรมีการคมนาคมได้อย่างสะดวก รวดเร็ว และปลอดภัย	กองช่าง	
๘	โครงการซ่อมสร้างถนนลาดยางสายบ้านตลาดใหม่บ้านผา - บ้านสมทอง อำเภอห้วยคต จังหวัดอุทัยธานี N ๑๕.๒๕๖๗๐° E ๙๙.๖๒๔๘๓๐° N ๑๕.๓๕๑๒๐° E ๙๙.๕๑๓๓๐°	เพื่อให้ราษฎรในพื้นที่และตำบลใกล้เคียงใช้เส้นทางสัญจรได้อย่างสะดวกและปลอดภัย	ซ่อมสร้างถนนลาดยาง Cape Seal ขนาดกว้าง ๖ เมตร ยาว ๑,๒๔๐ เมตร หรือมีพื้นที่ไม่น้อยกว่า ๗,๔๔๐ ตารางเมตร รายละเอียดตามที่ อบจ. กำหนด	-	-	-	-	ถนนได้มาตรฐานตามที่ อบจ. กำหนด	ราษฎรมีการคมนาคมได้อย่างสะดวก รวดเร็ว และปลอดภัย	กองช่าง	

๑. ยุทธศาสตร์การพัฒนาโครงการสร้างพื้นฐาน

๑.๑ แผนงานอุตสาหกรรมและการโยธา

ที่	โครงการ	วัตถุประสงค์	เป้าหมาย (ผลผลิตของโครงการ)	งบประมาณ					ตัวชี้วัด (KPI)	ผลที่คาดว่าจะได้รับ	หน่วยงาน ที่รับผิดชอบ
				๒๕๖๑ บาท	๒๕๖๒ บาท	๒๕๖๓ บาท	๒๕๖๔ บาท	๒๕๖๕ บาท			
๙	โครงการซ่อมสร้างถนนลาดยางสายบ้านปากเหมือง-บ้านซำสามสิบ อำเภอสามโก้ จังหวัดอุทัยธานี N ๑๕.๔๖๑๗๐° E ๙๙.๕๓๓๓๐° N ๑๕.๔๕๙๓๗๐° E ๙๙.๕๓๑๖๙๐°	เพื่อให้ราษฎรในพื้นที่และตำบลใกล้เคียงใช้เส้นทางสัญจรได้อย่างสะดวกและปลอดภัย	ซ่อมสร้างถนนลาดยาง Cape Seal ขนาดกว้าง ๘ เมตร ยาว ๙๓๐ เมตร หรือมีพื้นที่ไม่น้อยกว่า ๗,๔๔๐ ตารางเมตร รายละเอียดตามที อบจ. กำหนด	-	-	-	-	-	ถนนได้มาตรฐานตามที่ อบจ. กำหนด	ราษฎรมีการคมนาคมได้อย่างสะดวก รวดเร็ว และปลอดภัย	กองช่าง
๑๐	โครงการซ่อมสร้างถนนลาดยางสายบ้านปากเหมือง-บ้านซำสามสิบ อำเภอสามโก้ จังหวัดอุทัยธานี N ๑๕.๓๙๓๓๔° E ๙๙.๕๒๕๗๘° N ๑๕.๓๘๖๖๙° E ๙๙.๕๒๐๔๐°	เพื่อให้ราษฎรในพื้นที่และตำบลใกล้เคียงใช้เส้นทางสัญจรได้อย่างสะดวกและปลอดภัย	ซ่อมสร้างถนนลาดยาง Cape Seal ขนาดกว้าง ๖ เมตร และ ๘ เมตร ยาว ๒,๑๕๕ เมตร หรือมีพื้นที่ไม่น้อยกว่า ๑๕,๔๔๐ ตารางเมตร โดยจัดซื้อวัสดุที่ใช้ในการซ่อมสร้าง นำมาขึ้นเพื่อเพลิงและหล่อลื่น และค่าบำรุงรักษาเครื่องจักรกล และใช้เครื่องจักรกล อบจ. ดำเนินการ รายละเอียดตามที อบจ. กำหนด	๒,๑๕๕,๐๐๐	-	-	-	-	ถนนได้มาตรฐานตามที่ อบจ. กำหนด	ราษฎรมีการคมนาคมได้อย่างสะดวก รวดเร็ว และปลอดภัย	กองช่าง

๑.๑ ยุทธศาสตร์การพัฒนาโครงสร้างพื้นฐาน

๑.๑.๑ แผนงานอุตสาหกรรมและการโยธา

ที่	โครงการ	วัตถุประสงค์	เป้าหมาย (ผลผลิตของโครงการ)	งบประมาณ				ตัวชี้วัด (KPI)	ผลที่คาดว่าจะได้รับ	หน่วยงาน ที่รับผิดชอบหลัก
				๒๕๖๑ บาท	๒๕๖๒ บาท	๒๕๖๓ บาท	๒๕๖๔ บาท			
๑๑	โครงการซ่อมสร้างถนนลาดยางสายแยกทางหลวงหมายเลข ๓๒๒-บ้านหนองขาหย่าง อำเภอหนองขาหย่าง จังหวัดอุทัยธานี N ๑๕.๔๓๕๕๑° E ๙๕.๙๓๐๑๕° N ๑๕.๓๖๙๑๐° E ๙๕.๙๒๕๓๗°	เพื่อให้ราษฎรในพื้นที่และตำบลใกล้เคียงใช้เส้นทางสัญจรได้อย่างสะดวกและปลอดภัย	ซ่อมสร้างถนนลาดยาง Cape Seal ขนาดกว้าง ๘ เมตร ยาว ๔๐๐ เมตร หรือมีพื้นที่ไม่น้อยกว่า ๓,๒๐๐ ตารางเมตร โดยจัดซื้อวัสดุที่ใช้ในการซ่อมสร้าง นำมันเชื้อเพลิงและล้อรถ และค่าบำรุงรักษาเครื่องจักรกล และใช้เครื่องจักรกล อบจ.ดำเนินการ รายละเอียดตามที่ อบจ. กำหนด	๕๗๗,๐๐๐	-	-	-	ถนนได้มาตรฐานตามที่ อบจ. กำหนด	ราษฎรมีการคมนาคมได้อย่างสะดวก รวดเร็ว และปลอดภัย	กองช่าง

๑. ยุทธศาสตร์การพัฒนาโครงสร้างพื้นฐาน

๑.๑ แผนงานอุตสาหกรรมและการโยธา

ที่	โครงการ	วัตถุประสงค์	เป้าหมาย (ผลผลิตของโครงการ)	งบประมาณ					ตัวชี้วัด (KPI)	ผลที่คาดว่าจะได้รับ	หน่วยงาน ที่รับผิดชอบ
				๒๕๖๑ บาท	๒๕๖๒ บาท	๒๕๖๓ บาท	๒๕๖๔ บาท	๒๕๖๕ บาท			
๑๒	โครงการซ่อมสร้างถนนลาดยางสายที่ว่าการอำเภอสถานสัก-บ้านเขาพระระยงพวยเรือ อำเภอสถานสัก จังหวัดอุทัยธานี	เพื่อให้ราษฎรในพื้นที่และตำบลใกล้เคียงใช้เส้นทางสัญจรได้อย่างสะดวกและปลอดภัย	ซ่อมสร้างถนนลาดยาง Cape Seal ขนาดกว้าง ๖ เมตร ยาว ๒,๒๔๐ เมตร หรือมีพื้นที่ไม่น้อยกว่า ๑๓,๔๔๐ ตารางเมตร โดยจัดซื้อวัสดุที่ใช้ในการซ่อมสร้าง นำมาขึ้นเชื้อเพลิงและหล่อลื่น และค่าบำรุงรักษาเครื่องจักรกล และใช้เครื่องจักรกล อบจ.ดำเนินการ รายละเอียดตามที่ อบจ. กำหนด	๒,๖๐๐,๐๐๐ บาท	- บาท	- บาท	๒๕๖๔ บาท	๒๕๖๕ บาท	ถนนที่มาตรฐานตามที่ อบจ. กำหนด	ราษฎรมีการคมนาคมได้อย่างสะดวก รวดเร็ว และปลอดภัย	กองช่าง

๑. ยุทธศาสตร์การพัฒนาโครงสร้างพื้นฐาน

๑.๑ แผนงานอุตสาหกรรมและการโยธา

ที่	โครงการ	วัตถุประสงค์	เป้าหมาย (ผลลัพธ์ของโครงการ)	งบประมาณ					ตัวชี้วัด (KPI)	ผลที่คาดว่าจะได้รับ	หน่วยงาน ที่รับผิดชอบหลัก
				๒๕๖๑ บาท	๒๕๖๒ บาท	๒๕๖๓ บาท	๒๕๖๔ บาท	๒๕๖๕ บาท			
๑๓	โครงการซ่อมสร้างถนนลาดยางสายแยกทางหลวงหมายเลข ๓๕๕๖-บ้านไร่ใหญ่ อำเภอสว่างอารมณ์ จังหวัดอุทัยธานี N ๑๕.๘๕๓๒๐° E ๙๙.๙๐๑๓๐° N ๑๕.๖๐๒๗๐° E ๙๙.๙๐๘๘๐°	เพื่อให้ราษฎรในพื้นที่และตำบลใกล้เคียงใช้เส้นทางสัญจรได้อย่างสะดวกและปลอดภัย	ซ่อมสร้างถนนลาดยาง Cape Seal ขนาดกว้าง ๘ เมตร ยาว ๑,๐๐๐ เมตร หรือมีพื้นที่ไม่น้อยกว่า ๘,๐๐๐ ตารางเมตร โดยจัดซื้อวัสดุที่ใช้ในการซ่อมสร้าง น้ำมันเชื้อเพลิงและล้อตีน และค่าบำรุงรักษาเครื่องจักรกล และใช้เครื่องจักรกล อบจ.ดำเนินการ รายละเอียดตามที่ อบจ. กำหนด	๑,๕๖๐,๐๐๐ บาท	- บาท	- บาท	๒๕๖๔ บาท	๒๕๖๕ บาท	ถนนได้มาตรฐานตามที่ อบจ. กำหนด	ราษฎรมีการคมนาคมได้อย่างสะดวก รวดเร็ว และปลอดภัย	กองช่าง

๑. ยุทธศาสตร์การพัฒนาโครงสร้างพื้นฐาน

๑.๑ แผนงานอุตสาหกรรมและการโยธา

ที่	โครงการ	วัตถุประสงค์	เป้าหมาย (ผลผลิตของโครงการ)	งบประมาณ					ตัวชี้วัด (KPI)	ผลที่คาดว่าจะได้รับ	หน่วยงาน ที่รับผิดชอบ
				๒๕๖๑ บาท	๒๕๖๒ บาท	๒๕๖๓ บาท	๒๕๖๔ บาท	๒๕๖๕ บาท			
๑๔	โครงการซ่อมสร้างถนนลาดยางสายเทศบาลหนองฉาง-บ้านท่าซอชม อำเภอหนองฉาง จังหวัดอุทัยธานี N ๑๕.๓๕๓๕๔๐° E ๙๙.๘๓๖๕๐° N ๑๕.๔๒๒๒๐° E ๙๙.๘๓๐๕๐°	เพื่อให้ราษฎรในพื้นที่และตำบลใกล้เคียงใช้เส้นทางสัญจรได้อย่างสะดวกและปลอดภัย	ซ่อมสร้างถนนลาดยาง Cape Seat ขนาดกว้าง ๘ เมตร ยาว ๑,๐๐๐ เมตร หรือมีพื้นที่ไม่น้อยกว่า ๘,๐๐๐ ตารางเมตร โดยจัดซื้อวัสดุที่ใช้ในการซ่อมสร้าง นำมาขึ้นเชื้อเพลิงและหล่อลื่น และค่าบำรุงรักษาเครื่องจักรกล และใช้เครื่องจักรกล อบจ.ดำเนินการ รายละเอียดตามที่ อบจ. กำหนด	๑,๔๕๓,๐๐๐	-	-	-	-	ถนนได้มาตรฐานตามที่ อบจ. กำหนด	ราษฎรมีการคมนาคมได้อย่างสะดวก รวดเร็ว และปลอดภัย	กองช่าง

๑. ยุทธศาสตร์การพัฒนาโครงสร้างพื้นฐาน

๑.๑ แผนงานอุตสาหกรรมและการโยธา

ที่	โครงการ	วัตถุประสงค์	เป้าหมาย (ผลผลิตของโครงการ)	งบประมาณ					ตัวชี้วัด (KPI)	ผลที่คาดว่าจะได้รับ	หน่วยงาน ที่รับผิดชอบ
				๒๕๖๑ บาท	๒๕๖๒ บาท	๒๕๖๓ บาท	๒๕๖๔ บาท	๒๕๖๕ บาท			
๑๕	โครงการซ่อมสร้างถนนลาดยางสายแยกทางหลวงหมายเลข ๓๕๕๖-กึ่งอำเภอชุมตาบง อำเภออลานตึก จังหวัดอุทัยธานี	เพื่อให้ราษฎรในพื้นที่และตำบลใกล้เคียงใช้เส้นทางสัญจรได้อย่างสะดวกและปลอดภัย	ซ่อมสร้างถนนลาดยาง Cape Seal ขนาดกว้าง ๖ เมตร ยาว ๘๕๐ เมตร หรือมีพื้นที่ไม่น้อยกว่า ๕,๑๐๐ ตารางเมตร โดยจัดซื้อวัสดุที่ใช้ในการก่อสร้าง นำมาขึ้นเขียงเหล็กและหล่อหิน และค่าบำรุงรักษาเครื่องจักรกล และใช้เครื่องจักรกล อบจ.ดำเนินการ รายละเอียดตามที่ อบจ. กำหนด	๙๕๑,๐๐๐ บาท	- บาท	- บาท	- บาท	- บาท	ถนนได้มาตรฐานตามที่ อบจ. กำหนด	ราษฎรมีการคมนาคมได้อย่างสะดวก รวดเร็ว และปลอดภัย	กองช่าง
๑๖	โครงการซ่อมสร้างถนนลาดยางสายบ้านน้ำรอบ-บ้านใหม่ไทยอีสถาน อำเภออลานตึก จังหวัดอุทัยธานี	เพื่อให้ราษฎรในพื้นที่และตำบลใกล้เคียงใช้เส้นทางสัญจรได้อย่างสะดวกและปลอดภัย	ซ่อมสร้างถนนลาดยาง Cape Seal ขนาดกว้าง ๖ เมตร ยาว ๗๐๐ เมตร หรือมีพื้นที่ไม่น้อยกว่า ๔,๒๐๐ ตารางเมตร รายละเอียดตามที่ อบจ. กำหนด	๑,๑๓๔,๐๐๐ บาท	- บาท	- บาท	- บาท	- บาท	ถนนได้มาตรฐานตามที่ อบจ. กำหนด	ราษฎรมีการคมนาคมได้อย่างสะดวก รวดเร็ว และปลอดภัย	กองช่าง

๑.ยุทธศาสตร์การพัฒนาโครงสร้างพื้นฐาน

๑.๑ แผนงานอุตสาหกรรมและการโยธา

ที่	โครงการ	วัตถุประสงค์	เป้าหมาย (ผลผลิตของโครงการ)	งบประมาณ				ตัวชี้วัด (KPI)	ผลที่คาดว่าจะได้รับ	หน่วยงาน ที่รับผิดชอบหลัก
				๒๕๖๑ บาท	๒๕๖๒ บาท	๒๕๖๓ บาท	๒๕๖๔ บาท			
๑๗	โครงการซ่อมสร้างถนนลาดยางสายวัดสังข์ลีรัตนคีรีฯ - บ้านหนองแก อำเภอเมืองฯ จังหวัดอุทัยธานี N ๑๕.๓๗๕๓๐° F ๑๐๐.๐๑๓๐๐° N ๑๕.๔๐๗๕๐° E ๙๙.๙๙๕๖๐°	เพื่อให้ราษฎรในพื้นที่และตำบลใกล้เคียงใช้เส้นทางสัญจรได้อย่างสะดวกและปลอดภัย	ซ่อมสร้างถนนลาดยาง Cape Seal ขนาดกว้าง ๘ เมตร ยาว ๑,๘๖๐ เมตร หรือมีพื้นที่ไม่น้อยกว่า ๑๕,๘๘๐ ตารางเมตร รายละเอียดตามที่ อบจ. กำหนด	๔,๐๐๐,๐๐๐	-	-	-	ถนนได้มาตรฐานตามที่ อบจ. กำหนด	ราษฎรมีการคมนาคมได้อย่างสะดวก รวดเร็ว และปลอดภัย	กองช่าง
๑๘	โครงการซ่อมสร้างถนนลาดยางสายบ้านหนองยาง-บ้านหนองกอก อำเภอหนองฉาง จังหวัดอุทัยธานี N ๑๕.๓๕๖๓๐° E ๙๙.๙๕๕๖๐° N ๑๕.๓๒๑๙๐° E ๙๙.๙๕๒๕๐°	เพื่อให้ราษฎรในพื้นที่และตำบลใกล้เคียงใช้เส้นทางสัญจรได้อย่างสะดวกและปลอดภัย	ซ่อมสร้างถนนลาดยาง Cape Seal ขนาดกว้าง ๖ เมตร ยาว ๑,๒๕๐ เมตร หรือมีพื้นที่ไม่น้อยกว่า ๗,๕๕๐ ตารางเมตร โดยใช้วัสดุที่ใช้ในการซ่อมสร้าง นำมาขึ้นเพื่อเพลิงและหลอม และค่าบำรุงรักษาเครื่องจักรกล และใช้เครื่องจักรกล อบจ. ดำเนินการ รายละเอียดตามที่ อบจ. กำหนด	๑,๕๓๖,๐๐๐	-	-	-	ถนนได้มาตรฐานตามที่ อบจ. กำหนด	ราษฎรมีการคมนาคมได้อย่างสะดวก รวดเร็ว และปลอดภัย	กองช่าง

๑.ยุทธศาสตร์การพัฒนาโครงการสร้างพื้นฐาน

๑.๑ แผนงานอุตสาหกรรมและการโยธา

ที่	โครงการ	วัตถุประสงค์	เป้าหมาย (ผลผลิตของโครงการ)	งบประมาณ					ตัวชี้วัด (KPI)	ผลที่คาดว่าจะได้รับ	หน่วยงาน ที่รับผิดชอบหลัก
				๒๕๖๑ บาท	๒๕๖๒ บาท	๒๕๖๓ บาท	๒๕๖๔ บาท	๒๕๖๕ บาท			
๑๙	โครงการก่อสร้างถนนลาดยาง สายบ้านเขาตะพาน-บ้านชุม พหาร อำเภอห้วยคต จังหวัดอุทัยธานี N ๑๕.๒๕๕๙๘๘° E ๙๙.๖๕๙๒๕๐° N ๑๕.๒๕๕๙๗๐° E ๙๙.๖๕๙๒๑๐°	เพื่อให้ราษฎรใน พื้นที่และตำบล ใกล้เคียงใช้เส้นทาง สัญจรได้อย่าง สะดวกและปลอดภัย	ก่อสร้างถนนลาดยาง Cape Seal ขนาดกว้าง ๖ เมตร ยาว ๗๐๐ เมตร หรือมีพื้นที่ไม่น้อยกว่า ๔,๒๐๐ ตารางเมตร รายละเอียดตามที่ อบจ. กำหนด (คำนวณเปลี่ยนแปลง ไปตามสภาพพื้นที่ทางเดิม)	๒,๐๐๐,๐๐๐	-	-	-	-	ถนนได้ มาตรฐาน ตามที่ อบจ.กำหนด	ราษฎรมีการ คมนาคมได้อย่าง สะดวก รวดเร็ว และปลอดภัย	กองช่าง
๒๐	โครงการก่อสร้างถนนลาดยาง สายบ้านสะพาน-บ้านห้วยขมิ้น อำเภอบ้านไร่ จังหวัดอุทัยธานี N ๑๕.๐๖๖๒๓๐° E ๙๙.๕๐๕๖๖° N ๑๕.๐๕๕๕๕๐° E ๙๙.๕๙๙๙๙๐°	เพื่อให้ราษฎรใน พื้นที่และตำบล ใกล้เคียงใช้เส้นทาง สัญจรได้อย่าง สะดวกและปลอดภัย	ก่อสร้างถนนลาดยาง Cape Seal ขนาดกว้าง ๖ เมตร ยาว ๕๐๐ เมตร หรือมีพื้นที่ไม่น้อยกว่า ๔,๕๐๐ ตารางเมตร โดย มีการเสริมโครงสร้างชั้น พื้นทาง รายละเอียดตามที่ อบจ.กำหนด	๒,๐๐๐,๐๐๐	-	-	-	-	ถนนได้ มาตรฐาน ตามที่ อบจ.กำหนด	ราษฎรมีการ คมนาคมได้อย่าง สะดวก รวดเร็ว และปลอดภัย	กองช่าง

๑.ยุทธศาสตร์การพัฒนาโครงสร้างพื้นฐาน

๑.๑ แผนงานอุตสาหกรรมและการโยธา

ที่	โครงการ	วัตถุประสงค์	เป้าหมาย (ผลผลิตของโครงการ)	งบประมาณ				ตัวชี้วัด (KPI)	ผลที่คาดว่าจะได้รับ	หน่วยงาน ที่รับผิดชอบ
				๒๕๖๑ บาท	๒๕๖๒ บาท	๒๕๖๓ บาท	๒๕๖๔ บาท			
๒๑	โครงการก่อสร้างถนนลาดยางสายหมู่ที่ ๑๐ ตำบลห้วยซ่าง - ตำบลทัพหลวง อำเภอบ้านไร่ จังหวัดอุทัยธานี N ๑๕.๑๓๓๓๓๑° E ๙๙.๖๓๙๑๕๐° N ๑๕.๑๒๖๖๓๑° E ๙๙.๖๓๙๑๕๐°	เพื่อให้ราษฎรในพื้นที่และตำบลใกล้เคียงใช้เส้นทางสัญจรได้อย่างสะดวกและปลอดภัย	ก่อสร้างถนนลาดยาง Cape Seal ขนาดกว้าง ๖ เมตร ยาว ๑,๑๐๐ เมตร หรือมีพื้นที่ไม่น้อยกว่า ๖,๖๐๐ ตารางเมตร โดยมีการเสริมโครงสร้างชั้นพื้นทาง รายละเอียดตามที่ อบจ.กำหนด	-	-	-	-	ถนนได้มาตรฐานตามที่ อบจ.กำหนด	ราษฎรมีการคมนาคมได้อย่างสะดวก รวดเร็ว และปลอดภัย	กองช่าง
๒๒	โครงการก่อสร้างถนนลาดยางสายบ้านไค้ตาศี ตำบลไผ่เขียว อำเภอสว่างอารมณ์ จังหวัดอุทัยธานี - บ้านหน้าเขา อำเภอสว่างวีรวัฒน์ จังหวัดนครสวรรค์ N ๑๕.๖๕๙๖๖๑° E ๙๙.๓๓๓๕๕๒° N ๑๕.๖๕๙๖๖๑° E ๙๙.๓๓๓๕๕๒°	เพื่อให้ราษฎรในพื้นที่และตำบลใกล้เคียงใช้เส้นทางสัญจรได้อย่างสะดวกและปลอดภัย	ก่อสร้างถนนลาดยาง Cape Seal ขนาดกว้าง ๖ เมตร ยาว ๑,๐๐๐ เมตร หรือมีพื้นที่ไม่น้อยกว่า ๖,๐๐๐ ตารางเมตร โดยมีการเสริมโครงสร้างชั้นพื้นทาง รายละเอียดตามที่ อบจ.กำหนด	-	-	-	-	ถนนได้มาตรฐานตามที่ อบจ.กำหนด	ราษฎรมีการคมนาคมได้อย่างสะดวก รวดเร็ว และปลอดภัย	กองช่าง

๑. ยุทธศาสตร์การพัฒนาโครงสร้างพื้นฐาน

๑.๑ แผนงานอุตสาหกรรมและการโยธา

ที่	โครงการ	วัตถุประสงค์	เป้าหมาย (ผลผลิตของโครงการ)	งบประมาณ					ตัวชี้วัด (KPI)	ผลที่คาดว่าจะได้รับ	หน่วยงาน ที่รับผิดชอบ
				๒๕๖๑ บาท	๒๕๖๒ บาท	๒๕๖๓ บาท	๒๕๖๔ บาท	๒๕๖๕ บาท			
๒๓	โครงการก่อสร้างถนนลาดยางสายแยกทางหลวง ๓๒๒๑-บ้านเขาแหลม อำเภอทัพทัน จังหวัดอุทัยธานี N ๑๕.๓๓๐๐๖๓° E ๙๙.๙๓๙๑๑๕๐° N ๑๕.๙๙๖๒๖๕๕๑° E ๙๙.๙๔๕๕๕๙๑°	เพื่อให้ราษฎรในพื้นที่และตำบลใกล้เคียงใช้เส้นทางสัญจรได้อย่างสะดวกและปลอดภัย	ก่อสร้างถนนลาดยาง Cape Seal ขนาดกว้าง ๖ เมตร ยาว ๑,๙๕๐ เมตร หรือมีพื้นที่ไม่น้อยกว่า ๑๑,๙๐๐ ตารางเมตร โดยมีการเสริมโครงสร้างชั้นพื้นทาง รายละเอียดตามที่ อบจ.กำหนด	๔,๔๔๐,๐๐๐	-	-	-	-	ถนนได้มาตรฐานตามที่ อบจ.กำหนด	ราษฎรมีการคมนาคมได้อย่างสะดวก รวดเร็ว และปลอดภัย	กองช่าง
๒๔	โครงการก่อสร้างถนนลาดยางสายหมู่ที่ ๒,๗ ตำบลเจ้าวัด - หมู่ที่ ๗ ตำบลคอกควาย อำเภอบ้านไร่ จังหวัดอุทัยธานี (ช่างที่ ๑) N ๑๕.๒๒๖๖๖๕° E ๙๙.๕๓๑๑๘๖° N ๑๕.๑๘๒๕๐° E ๙๙.๕๓๕๗๐°	เพื่อให้ราษฎรในพื้นที่และตำบลใกล้เคียงใช้เส้นทางสัญจรได้อย่างสะดวกและปลอดภัย	ก่อสร้างถนนลาดยาง Cape Seal ขนาดกว้าง ๖ เมตร ยาว ๑,๐๐๐ เมตร หรือมีพื้นที่ไม่น้อยกว่า ๖,๐๐๐ ตารางเมตร โดยมีการเสริมโครงสร้างชั้นพื้นทาง รายละเอียดตามที่ อบจ.กำหนด	๒,๒๒๐,๐๐๐	-	-	-	-	ถนนได้มาตรฐานตามที่ อบจ.กำหนด	ราษฎรมีการคมนาคมได้อย่างสะดวก รวดเร็ว และปลอดภัย	กองช่าง

๑. ยุทธศาสตร์การพัฒนาโครงสร้างพื้นฐาน

๑.๑ แผนงานอุตสาหกรรมและการโยธา

ที่	โครงการ	วัตถุประสงค์	เป้าหมาย (ผลผลิตของโครงการ)	งบประมาณ					ตัวชี้วัด (KPI)	ผลที่คาดว่าจะ จะได้รับ	หน่วยงาน ที่รับผิดชอบ
				๒๕๖๑ บาท	๒๕๖๒ บาท	๒๕๖๓ บาท	๒๕๖๔ บาท	๒๕๖๕ บาท			
๒๕	โครงการซ่อมสร้างถนนลาดยางสายบ้านวังมะค่า-บ้านคูโก่ อำเภอบ้านไร่ จังหวัดอุทัยธานี N ๑๕.๒๕๕๑๑๑° E ๙๙.๖๙๖๖๘° N ๑๕.๒๕๕๐๒° E ๙๙.๖๙๕๓๑°	เพื่อให้บริการในพื้นที่และตำบลใกล้เคียงใช้เส้นทางสัญจรได้อย่างสะดวกและปลอดภัย	ซ่อมสร้างถนนลาดยาง Cape Seal ขนาดกว้าง ๖ เมตร ยาว ๖๐๐ เมตร หรือมีพื้นที่ไม่น้อยกว่า ๓,๖๐๐ ตารางเมตร รายละเอียดตามที่ อบจ. กำหนด	-	๙๙๖,๐๐๐	-	-	-	-	ถนนได้มาตรฐานตามที่ อบจ. กำหนด	กองช่าง
๒๖	โครงการซ่อมสร้างถนนลาดยางสายบ้านนา-บ้านเจ้าวัด อำเภอบ้านไร่ จังหวัดอุทัยธานี N ๑๕.๑๒๒๖๓๙° E ๙๙.๕๒๙๕๙° N ๑๕.๑๒๔๔๖° E ๙๙.๕๒๗๗๕°	เพื่อให้บริการในพื้นที่และตำบลใกล้เคียงใช้เส้นทางสัญจรได้อย่างสะดวกและปลอดภัย	ซ่อมสร้างถนนลาดยาง Cape Seal ขนาดกว้าง ๖ เมตร ยาว ๓๕๐ เมตร หรือมีพื้นที่ไม่น้อยกว่า ๔,๕๐๐ ตารางเมตร รายละเอียดตามที่ อบจ. กำหนด	-	๑,๒๑๕,๐๐๐	-	-	-	-	ถนนได้มาตรฐานตามที่ อบจ. กำหนด	กองช่าง

๑.ยุทธศาสตร์การพัฒนาโครงสร้างพื้นฐาน

๑.๑ แผนงานอุตสาหกรรมและการโยธา

ที่	โครงการ	วัตถุประสงค์	เป้าหมาย (ผลผลิตของโครงการ)	งบประมาณ					ตัวชี้วัด (KPI)	ผลที่คาดว่าจะได้รับ	หน่วยงาน ที่รับผิดชอบ
				๒๕๖๑ บาท	๒๕๖๒ บาท	๒๕๖๓ บาท	๒๕๖๔ บาท	๒๕๖๕ บาท			
๒๗	โครงการซ่อมสร้างถนนลาดยางสายบ้านพุส์ไร่-บ้านหนองสองห้อง อำเภอบ้านไร่ จังหวัดอุทัยธานี N ๑๕.๑๒๕๓๐° E ๙๙.๗๒๑๐๐° N ๑๕.๑๐๖๘๐° E ๙๙.๗๒๗๒๐°	เพื่อให้ราษฎรในพื้นที่และตำบลใกล้เคียงใช้เส้นทางสัญจรได้อย่างสะดวกและปลอดภัย	ซ่อมสร้างถนนลาดยาง Cape Seal ขนาดกว้าง ๘ เมตร ยาว ๙๓๐ เมตร หรือมีพื้นที่ไม่น้อยกว่า ๗,๔๔๐ ตารางเมตร รายละเอียดตามที่ อบจ. กำหนด	-	๒,๐๐๐,๐๐๐	๒,๐๐๐,๐๐๐	๒,๐๐๐,๐๐๐	-	ถนนได้มาตรฐานตามที่ อบจ. กำหนด	ราษฎรมีการคมนาคมได้อย่างสะดวก รวดเร็ว และปลอดภัย	กองช่าง
๒๘	โครงการซ่อมสร้างถนนลาดยางสายบ้านหนองสระ - บ้านเขาปฐวี อำเภอทัพทัน จังหวัดอุทัยธานี (ช่วงที่ ๑) N ๑๕.๔๕๑๘๐° F ๙๙.๘๐๕๖๐° N ๑๕.๔๗๕๑๐° E ๙๙.๗๖๐๒๐°	เพื่อให้ราษฎรในพื้นที่และตำบลใกล้เคียงใช้เส้นทางสัญจรได้อย่างสะดวกและปลอดภัย	ซ่อมสร้างถนนลาดยาง Cape Seal ขนาดกว้าง ๘ เมตร ยาว ๑,๓๐๐ เมตร หรือมีพื้นที่ไม่น้อยกว่า ๑๐,๔๐๐ ตารางเมตร โดยจัดซื้อวัสดุที่ใช้ในการซ่อมสร้าง น้ำมันเชื้อเพลิงและล้อเลื่อน และค่าบำรุงรักษาเครื่องจักรกล และใช้เครื่องจักรกล อบจ. ค่าเงินการรายละเอียดตามที่ อบจ. กำหนด	๑,๙๒๗,๐๐๐	-	-	-	-	ถนนได้มาตรฐานตามที่ อบจ. กำหนด	ราษฎรมีการคมนาคมได้อย่างสะดวก รวดเร็ว และปลอดภัย	กองช่าง

ยุทธศาสตร์การพัฒนาโครงสร้างพื้นฐาน

๑.๑ แผนงานเคหะและชุมชน

ที่	โครงการ	วัตถุประสงค์	เป้าหมาย (ผลผลิตของโครงการ)	งบประมาณ					ตัวชี้วัด (KPI)	ผลที่คาดว่าจะได้รับ	หน่วยงาน ที่รับผิดชอบ
				๒๕๖๑ บาท	๒๕๖๒ บาท	๒๕๖๓ บาท	๒๕๖๔ บาท	๒๕๖๕ บาท			
๒๘	โครงการซ่อมสร้างถนนลาดยางสายบ้านเขาโคกโคไค - บ้านเขาซ้อย อำเภอทัพทัน จังหวัดอุทัยธานี N ๑๕.๕๔๓๓๖๐° E ๙๙.๙๓๒๑๐° N ๑๕.๕๖๕๕๐๐° E ๙๙.๙๓๒๕๐°	เพื่อให้ราษฎรในพื้นที่และตำบลใกล้เคียงใช้เส้นทางสัญจรได้อย่างสะดวกและปลอดภัย	ซ่อมสร้างถนนลาดยาง Para Asphalt Concrete ขนาดกว้าง ๖ เมตร ยาว ๑,๙๒๐ เมตร หรือ มีพื้นที่ไม่น้อยกว่า ๑๑,๕๒๐ ตร.ม.	-	-	-	-	-	ถนนได้มาตรฐานตามที่ อบจ.กำหนด	ราษฎรมีการคมนาคมได้อย่างสะดวก รวดเร็ว และปลอดภัย	กองช่าง
๓๐	โครงการซ่อมสร้างถนนลาดยางสายบ้านสวนขวัญ - บ้านหนองเจ๊กกาย อำเภอทัพทัน จังหวัดอุทัยธานี N ๑๕.๕๒๕๕๑๐° E ๙๙.๖๔๓๓๓๐° N ๑๕.๕๒๕๘๙๐° E ๙๙.๖๓๙๘๑๐°	เพื่อให้ราษฎรในพื้นที่และตำบลใกล้เคียงใช้เส้นทางสัญจรได้อย่างสะดวกและปลอดภัย	ซ่อมสร้างถนนลาดยาง Cape Seal ผิวจราจรกว้าง ๘ เมตร ยาว ๕๐๐ เมตร หรือมีพื้นที่ไม่น้อยกว่า ๕,๐๐๐ ตารางเมตร โดยจัดซื้อวัสดุที่ใช้ในการซ่อมสร้าง นำมาขึ้นเชื้อเพลิงและหล่อลื่นและค่าบำรุงรักษาเครื่องจักรกล และใช้เครื่องจักรกล อบจ.ดำเนินการ รายละเอียดตามที่ อบจ. กำหนด (คำนวณเปลี่ยนแปลงไปตามสภาพพื้นที่เดิม)	-	๙,๒๐,๐๐๐	-	-	-	ถนนได้มาตรฐานตามที่ อบจ.กำหนด	ราษฎรมีการคมนาคมได้อย่างสะดวก รวดเร็ว และปลอดภัย	กองช่าง

๑. ยุทธศาสตร์การพัฒนาโครงสร้างพื้นฐาน

๑.๑ แผนงานอุตสาหกรรมและการโยธา

ที่	โครงการ	วัตถุประสงค์	เป้าหมาย (ผลผลิตของโครงการ)	งบประมาณ					ตัวชี้วัด (KPI)	ผลที่คาดว่าจะได้รับ	หน่วยงาน ที่รับผิดชอบหลัก
				๒๕๖๑ บาท	๒๕๖๒ บาท	๒๕๖๓ บาท	๒๕๖๔ บาท	๒๕๖๕ บาท			
๓๑	โครงการซ่อมสร้างถนนลาดยางสายบ้านคอนถอย-บ้านพิพทัน อำเภอพิพทัน จังหวัดอุทัยธานี N ๑๕.๕๐๕๕๐° E ๙๙.๙๑๓๕๓° N ๑๕.๕๐๓๙๙° E ๙๙.๙๐๘๘๐°	เพื่อให้ราษฎรในพื้นที่และตำบลใกล้เคียงใช้เส้นทางสัญจรได้อย่างสะดวกและปลอดภัย	ซ่อมสร้างถนนลาดยาง Cape Seal ขนาดกว้าง ๘ เมตร ยาว ๗๐๐ เมตร หรือมีพื้นที่ไม่น้อยกว่า ๕,๖๐๐ ตารางเมตร โดยจัดซื้อวัสดุที่ใช้ในการซ่อมสร้าง น้ำมันเชื้อเพลิงและล้อรถและค่าบำรุงรักษาเครื่องจักรกล และใช้เครื่องจักรกล อบจ.ดำเนินการ รายละเอียดตามที่ อบจ. กำหนด (คำนวณเปลี่ยนแปลงไปตามสภาพพื้นที่ทางเดิม)	-	๑,๑๘๐,๐๐๐	-	-	-	ถนนได้มาตรฐานตามที่ อบจ. กำหนด	ราษฎรมีการคมนาคมได้อย่างสะดวก รวดเร็ว และปลอดภัย	กองช่าง
๓๒	โครงการซ่อมสร้างถนนลาดยางสายบ้านคอนถอย-บ้านสวนขวัญ อำเภอพิพทัน จังหวัดอุทัยธานี N ๑๕.๕๒๒๓๓° E ๙๙.๙๕๒๕๕° N ๑๕.๕๒๒๕๐° E ๙๙.๙๕๒๕๓°	เพื่อให้ราษฎรในพื้นที่และตำบลใกล้เคียงใช้เส้นทางสัญจรได้อย่างสะดวกและปลอดภัย	ซ่อมสร้างถนนลาดยาง Cape Seal ขนาดกว้าง ๘ เมตร ยาว ๙๓๐ เมตร หรือมีพื้นที่ไม่น้อยกว่า ๗,๕๔๐ ตารางเมตร รายละเอียดตามที่ อบจ. กำหนด	-	-	๒,๐๐๐,๐๐๐	๒,๐๐๐,๐๐๐	-	ถนนได้มาตรฐานตามที่ อบจ. กำหนด	ราษฎรมีการคมนาคมได้อย่างสะดวก รวดเร็ว และปลอดภัย	กองช่าง

๑.ยุทธศาสตร์การพัฒนาโครงสร้างพื้นฐาน

๑.๑ แผนงานอุตสาหกรรมและการโยธา

ที่	โครงการ	วัตถุประสงค์	เป้าหมาย (ผลผลิตของโครงการ)	งบประมาณ					ตัวชี้วัด (KPI)	ผลที่คาดว่าจะได้รับ	หน่วยงาน ที่รับผิดชอบ
				๒๕๖๑ บาท	๒๕๖๒ บาท	๒๕๖๓ บาท	๒๕๖๔ บาท	๒๕๖๕ บาท			
๓๓	โครงการซ่อมสร้างถนนลาดยางสายบ้านวังตอยาง-บ้านวังเคย อำเภอหนองฉาง จังหวัดอุทัยธานี N ๓๕.๕๓๕๒๕๑ E ๙๙.๙๐๓๐๓๒๑๐ N ๓๕.๕๓๙๙๙๕ E ๙๙.๙๐๓๐๓๑๐	เพื่อให้ราษฎรในพื้นที่และตำบลใกล้เคียงใช้เส้นทางสัญจรได้อย่างสะดวกและปลอดภัย	ซ่อมสร้างถนนลาดยาง Cape Seal ขนาดกว้าง ๘ เมตร ยาว ๔๕๐ เมตร หรือมีพื้นที่ไม่น้อยกว่า ๓,๖๐๐ ตารางเมตร รายละเอียดตามที่ อบจ. กำหนด	-	-	๙๙๒,๐๐๐	-	-	ถนนได้มาตรฐานตามที่ อบจ. กำหนด	ราษฎรมีการคมนาคมได้อย่างสะดวก รวดเร็ว และปลอดภัย	กองช่าง หลัก
๓๔	โครงการซ่อมสร้างถนนลาดยางสายบ้านร่องต่าที่ - บ้านเนินมะค่า อำเภอลานสัก จังหวัดอุทัยธานี N ๓๕.๕๖๑๕๐ E ๙๙.๕๑๖๘๕๐ N ๓๕.๕๖๓๓๒ E ๙๙.๕๒๕๘๘๐	เพื่อให้ราษฎรในพื้นที่และตำบลใกล้เคียงใช้เส้นทางสัญจรได้อย่างสะดวกและปลอดภัย	ซ่อมสร้างถนนลาดยาง Cape Seal ขนาดกว้าง ๖ เมตร ยาว ๑,๒๐๐ เมตร หรือมีพื้นที่ไม่น้อยกว่า ๗,๒๐๐ ตารางเมตร รายละเอียดตามที่ อบจ. กำหนด	-	-	๒,๐๐๐,๐๐๐	๒,๐๐๐,๐๐๐	-	ถนนได้มาตรฐานตามที่ อบจ. กำหนด	ราษฎรมีการคมนาคมได้อย่างสะดวก รวดเร็ว และปลอดภัย	กองช่าง

๑. ยุทธศาสตร์การพัฒนาโครงสร้างพื้นฐาน

๑.๑ แผนงานอุตสาหกรรมและการโยธา

ที่	โครงการ	วัตถุประสงค์	เป้าหมาย (ผลผลิตของโครงการ)	งบประมาณ					ตัวชี้วัด (KPI)	ผลที่คาดว่าจะได้รับ	หน่วยงาน ที่รับผิดชอบ
				๒๕๖๑ บาท	๒๕๖๒ บาท	๒๕๖๓ บาท	๒๕๖๔ บาท	๒๕๖๕ บาท			
๓๕	โครงการซ่อมสร้างถนนลาดยางสายบ้านอิฐ-บ้านใหม่คลองเคียน อำเภอบ้านไร่ จังหวัดอุทัยธานี N ๑๕.๒๒๗๖๖° E ๙๙.๖๒๙๓๗° N ๑๕.๒๒๖๑๑° E ๙๙.๖๓๐๑๔°	เพื่อให้ราษฎรในพื้นที่และตำบลใกล้เคียงใช้เส้นทางสัญจรได้อย่างสะดวกและปลอดภัย	ซ่อมสร้างถนนลาดยาง Cape Seal ขนาดกว้าง ๖ เมตร ยาว ๑,๔๐๐ เมตร หรือมีพื้นที่ไม่น้อยกว่า ๘,๔๐๐ ตารางเมตร รายละเอียดตามที่ อบจ. กำหนด	-	๒,๒๖๘,๐๐๐	-	-	-	ถนนได้มาตรฐานตามที่ อบจ. กำหนด	ราษฎรมีการคมนาคมได้อย่างสะดวก รวดเร็ว และปลอดภัย	กองช่าง
๓๖	โครงการซ่อมสร้างถนนลาดยางสายบ้านหนองตะเคียน-บึงแกง อำเภอสว่างอารมณ์ จังหวัดอุทัยธานี N ๑๕.๕๘๐๙๖° E ๙๙.๖๓๕๓๐° N ๑๕.๕๘๑๘๐° E ๙๙.๖๑๕๙๖°	เพื่อให้ราษฎรในพื้นที่และตำบลใกล้เคียงใช้เส้นทางสัญจรได้อย่างสะดวกและปลอดภัย	ซ่อมสร้างถนนลาดยาง Cape Seal ขนาดกว้าง ๘ เมตร ยาว ๑,๒๔๐ เมตร หรือมีพื้นที่ไม่น้อยกว่า ๙,๙๔๐ ตารางเมตร รายละเอียดตามที่ อบจ. กำหนด	-	๒,๐๐๐,๐๐๐	๒,๐๐๐,๐๐๐	๒,๐๐๐,๐๐๐	-	ถนนได้มาตรฐานตามที่ อบจ. กำหนด	ราษฎรมีการคมนาคมได้อย่างสะดวก รวดเร็ว และปลอดภัย	กองช่าง
๓๗	โครงการเสริมผิวทางลาดยางแอสฟัลติกคอนกรีตสายบ้านจักษา - บ้านเนินชาก อำเภอเมืองฯ จังหวัดอุทัยธานี N ๑๕.๕๘๑๗๖° E ๑๐๐.๐๕๑๓๗° N ๑๕.๕๘๒๙๕° E ๑๐๐.๐๓๖๗๓°	เพื่อให้ราษฎรในพื้นที่และตำบลใกล้เคียงใช้เส้นทางสัญจรได้อย่างสะดวกและปลอดภัย	เสริมผิวทางลาดยางแอสฟัลติกคอนกรีต กว้าง ๖ เมตร ยาว ๖๕๕ เมตร หรือมีพื้นที่ไม่น้อยกว่า ๓,๙๓๐ ตารางเมตร	-	๑,๒๐๐,๐๐๐	-	-	-	ถนนได้มาตรฐานตามที่ อบจ. กำหนด	ราษฎรมีการคมนาคมได้อย่างสะดวก รวดเร็ว และปลอดภัย	กองช่าง

๑. ยุทธศาสตร์การพัฒนาโครงสร้างพื้นฐาน

๑.๑ แผนงานอุตสาหกรรมและการโยธา

ที่	โครงการ	วัตถุประสงค์	เป้าหมาย (ผลผลิตของโครงการ)	งบประมาณ				ตัวชี้วัด (KPI)	ผลที่คาดว่าจะได้รับ	หน่วยงาน ที่รับผิดชอบ
				๒๕๖๑ บาท	๒๕๖๒ บาท	๒๕๖๓ บาท	๒๕๖๔ บาท			
๓๘	โครงการก่อสร้างถนน คสล. พร้อมระบบระบายน้ำ สายบ้านโคกหม้อ-บ้านบึงทับแต่ อำเภอเมืองฯ จังหวัดอุทัยธานี N ๑๕.๓๖๖๖๘° E ๑๐๐.๐๐๐๘๒๕๕° N ๑๕.๓๕๔๑๕° E ๑๐๐.๐๐๘๒๒°	เพื่อให้ราษฎรในพื้นที่และตำบลใกล้เคียงใช้เส้นทางสัญจรได้อย่างสะดวกและปลอดภัย	ก่อสร้างถนน คสล. ขนาดกว้าง ๘ เมตร ยาว ๒,๗๒๐ เมตร ถนน ๐.๑๕ เมตร หรือพื้นที่ไม่น้อยกว่า ๒๑,๗๖๐ ตารางเมตร พร้อมระบบระบายน้ำ รายละเอียดตามรูปแบบรายการที่ อบจ.กำหนด	-	-	-	-	ถนนพร้อมระบบระบายน้ำ ได้มาตรฐานตามที่ อบจ. กำหนด	ราษฎรมีการคมนาคมได้อย่างสะดวก รวดเร็ว และปลอดภัย	กองช่าง หลัก
๓๙	โครงการซ่อมสร้างถนนลาดยางสายบ้านห้วยปลากหว้า-บ้านค่อมอ้ายหมอง อำเภอเมืองฯ จังหวัดอุทัยธานี N ๑๕.๔๑๒๒๕° E ๙๙.๙๙๖๖๖๘๕° N ๑๕.๔๑๙๙๑° E ๙๙.๙๙๓๓๕๕๕°	เพื่อให้ราษฎรในพื้นที่และตำบลใกล้เคียงใช้เส้นทางสัญจรได้อย่างสะดวกและปลอดภัย	ซ่อมสร้างถนนลาดยาง Cape Seal ขนาดกว้าง ๕ เมตร ยาว ๗๕๐ เมตร หรือมีพื้นที่ไม่น้อยกว่า ๓,๗๕๐ ตารางเมตร รายละเอียดตามที่ อบจ.กำหนด โดยจัดซื้อวัสดุที่ใช้ในการซ่อมสร้าง น้ำมันเชื้อเพลิง และหล่อลื่นและค่าบำรุงรักษาเครื่องจักรกล และใช้เครื่องจักรกล อบจ.	๖๓๐,๐๐๐	-	๑,๓๐๐,๐๐๐	-	ถนนได้มาตรฐานตามที่ อบจ.กำหนด	ราษฎรมีการคมนาคมได้อย่างสะดวก รวดเร็ว และปลอดภัย	กองช่าง

๑.ยุทธศาสตร์การพัฒนาโครงสร้างพื้นฐาน

๑.๑ แผนงานยุทธศาสตร์การโยธา

ที่	โครงการ	วัตถุประสงค์	เป้าหมาย (ผลผลิตของโครงการ)	งบประมาณ					ตัวชี้วัด (KPI)	ผลที่คาดว่าจะได้รับ	หน่วยงาน ที่รับผิดชอบ หลัก
				๒๕๖๑ บาท	๒๕๖๒ บาท	๒๕๖๓ บาท	๒๕๖๔ บาท	๒๕๖๕ บาท			
๕๐	โครงการซ่อมสร้างถนนลาดยางสายบ้านปากเหมือง-บ้านซำป่าพลู อำเภอปานสัก จังหวัดอุทัยธานี	เพื่อให้ราษฎรในพื้นที่และตำบลใกล้เคียงใช้เส้นทางสัญจรได้อย่างสะดวกและปลอดภัย	ซ่อมสร้างถนนลาดยาง Para Asphalt Concrete ขนาดกว้าง ๖ เมตร ยาว ๑,๗๐๐ เมตร หรือมีพื้นที่ไม่น้อยกว่า ๑๐,๒๐๐ ตารางเมตร รายละเอียดตามที่ อบจ.กำหนด	๔,๕๒๗,๐๐๐	-	-	-	-	ถนนได้มาตรฐานตามที่ อบจ.กำหนด	ราษฎรมีการคมนาคมได้อย่างสะดวก รวดเร็ว และปลอดภัย	กองช่าง
๕๑	โครงการซ่อมสร้างถนนลาดยางพร้อมระบบระบายน้ำ สายแยกทางหลวงหมายเลข ๓๓๓ - บ้านน้ำซึม อำเภอเมืองฯ จังหวัดอุทัยธานี	เพื่อให้ราษฎรในพื้นที่และตำบลใกล้เคียงใช้เส้นทางสัญจรได้อย่างสะดวกและปลอดภัย	ซ่อมสร้างถนนลาดยาง Para Asphalt Concrete ขนาดกว้าง ๖ เมตร ยาว ๑,๔๑๕ เมตร หรือมีพื้นที่ไม่น้อยกว่า ๘,๕๙๐ ตารางเมตร พร้อมระบบระบายน้ำ รายละเอียดตามที่ อบจ.กำหนด	๗,๒๖๖,๐๐๐	-	-	-	-	ถนนพร้อมระบบระบายน้ำ ได้มาตรฐานตามที่ อบจ.กำหนด	ราษฎรมีการคมนาคมได้อย่างสะดวก รวดเร็ว และปลอดภัย	กองช่าง

๑. ยุทธศาสตร์การพัฒนาโครงสร้างพื้นฐาน

๑.๑ แผนงานอุตสาหกรรมและการโยธา

ที่	โครงการ	วัตถุประสงค์	เป้าหมาย (ผลผลิตของโครงการ)	งบประมาณ						ตัวชี้วัด (KPI)	ผลที่คาดว่าจะได้รับ	หน่วยงาน ที่รับผิดชอบ หลัก
				๒๕๖๑ บาท	๒๕๖๒ บาท	๒๕๖๓ บาท	๒๕๖๔ บาท	๒๕๖๕ บาท				
๔๒	โครงการปรับปรุงซ่อมแซมถนนลาดยางที่อยู่ในความรับผิดชอบของ อบจ.อุทัยธานี	เพื่อปรับปรุงซ่อมแซมถนนลาดยางที่อยู่ในความรับผิดชอบของ อบจ.อุทัยธานี	ปรับปรุงซ่อมแซมถนนลาดยางที่ชำรุดเสียหาย โดยจัดซื้อวัสดุ เช่น ดินลูกรัง หินคลุก หินเบอร์ ขนาดต่าง ๆ ยางแอสฟัลท์ และอื่น ๆ ที่เกี่ยวข้องใน การปรับปรุงซ่อมแซมรอยใช้เครื่องจักรกล อบจ.อน. ดำเนินการ รายละเอียดสายทางตามที่ อบจ.กำหนด	๒,๕๐๐,๐๐๐ บาท	๒,๕๐๐,๐๐๐ บาท	๒,๕๐๐,๐๐๐ บาท	๒,๕๐๐,๐๐๐ บาท	๒,๕๐๐,๐๐๐ บาท	ถนนได้มาตรฐานตามที่ อบจ.กำหนด	ราษฎรมีการคมนาคมได้อย่างสะดวก รวดเร็ว และปลอดภัย	กองช่าง	
๔๓	โครงการก่อสร้างถนน คลส. สายหมู่ที่ ๒,๓ ตำบลท่าซุง อำเภอเมืองฯ - หมู่ที่ ๒ ตำบลหลุมเข้า อำเภอหนองขาหย่าง จังหวัดอุทัยธานี	เพื่อให้ราษฎรในพื้นที่และตำบลใกล้เคียงใช้เส้นทางสัญจรได้อย่าง สะดวกและปลอดภัย	ก่อสร้างถนน คลส. ขนาด ผิวจราจรกว้าง ๖ เมตร ยาว ๕๒๐ เมตร หน้า ๐.๑๕ เมตร พร้อมลงลูกรังให้ล้นทาง หรือพื้นที่ไม่น้อยกว่า ๓,๑๒๐ ตร.ม. รายละเอียด ตามแบบที่ อบจ.กำหนด (คำนวณเปลี่ยนแปลงไปตามสภาพพื้นที่เพิ่มเติม)	-	๒,๐๐๐,๐๐๐	-	-	-	ถนนได้มาตรฐานตามที่ อบจ.กำหนด	ราษฎรมีการคมนาคมได้อย่าง สะดวก รวดเร็ว และปลอดภัย	กองช่าง	

๑. ยุทธศาสตร์การพัฒนาโครงสร้างพื้นฐาน

๑.๑ แผนงานอุตสาหกรรมและการโยธา

ที่	โครงการ	วัตถุประสงค์	เป้าหมาย (ผลผลิตของโครงการ)	งบประมาณ					ตัวชี้วัด (KPI)	ผลที่คาดว่าจะได้รับ	หน่วยงาน ที่รับผิดชอบ
				๒๕๖๑ บาท	๒๕๖๒ บาท	๒๕๖๓ บาท	๒๕๖๔ บาท	๒๕๖๕ บาท			
๔๔	โครงการก่อสร้างถนน คสล. สายหมู่ที่ ๗ ตำบลหนองยาง - หมู่ที่ ๔ ตำบลหนองสร้าง อำเภอหนองฉาง จังหวัดอุทัยธานี N ๑๕.๓๖๔๙๙๙° E ๙๙.๘๑๑๓๕๐° N ๑๕.๓๖๕๐๔๐° E ๙๙.๘๐๖๖๕๒°	เพื่อให้ราษฎรในพื้นที่และตำบลใกล้เคียงใช้เส้นทางสัญจรได้อย่างสะดวกและปลอดภัย	ก่อสร้างถนน คสล. ขนาด ผิวจราจรกว้าง ๖ เมตร ยาว ๔๐๐ เมตร หน้า ๐.๑๕ เมตร พร้อมลงลูกรังให้ล้นทาง หรือพื้นที่ไม่น้อยกว่า ๒,๕๐๐ ตร.ม. รายละเอียด ตามแบบที่ อบจ.กำหนด (ค่างานเปลี่ยนแปลงไปตาม สภาพพื้นที่ทางเดิม)	-	๑,๕๐๐,๐๐๐ บาท	-	-	-	ถนนได้ มาตรฐาน ตามที่ อบจ.กำหนด	ราษฎรมีการ คมนาคมได้อย่าง สะดวก รวดเร็ว และปลอดภัย	กองช่าง
๔๕	โครงการก่อสร้างถนน คสล. สายหมู่ที่ ๘ ตำบลทุ่งโพ - หมู่ที่ ๔ ตำบลหนองสร้าง อำเภอหนองฉาง จังหวัดอุทัยธานี N ๑๕.๓๕๖๖๙๙° E ๙๙.๗๗๕๓๐° N ๑๕.๓๕๕๕๕๙° E ๙๙.๗๗๕๕๖°	เพื่อให้ราษฎรในพื้นที่และตำบลใกล้เคียงใช้เส้นทางสัญจรได้อย่างสะดวกและปลอดภัย	ก่อสร้างถนน คสล. ขนาด ผิวจราจรกว้าง ๖ เมตร ยาว ๒๕๐ เมตร หน้า ๐.๑๕ เมตร พร้อมลงลูกรังให้ล้นทาง หรือพื้นที่ไม่น้อยกว่า ๑,๕๐๐ ตร.ม. รายละเอียด ตามแบบที่ อบจ.กำหนด (ค่างานเปลี่ยนแปลงไปตาม สภาพพื้นที่ทางเดิม)	-	๑,๐๐๐,๐๐๐ บาท	-	-	ถนนได้ มาตรฐาน ตามที่ อบจ.กำหนด	ราษฎรมีการ คมนาคมได้อย่าง สะดวก รวดเร็ว และปลอดภัย	กองช่าง	

๑. ยุทธศาสตร์การพัฒนาโครงสร้างพื้นฐาน

๑.๑ แผนงานอุตสาหกรรมและการโยธา

ที่	โครงการ	วัตถุประสงค์	เป้าหมาย (ผลผลิตของโครงการ)	งบประมาณ					ตัวชี้วัด (KPI)	ผลที่คาดว่าจะได้รับ	หน่วยงาน ที่รับผิดชอบ
				๒๕๖๑ บาท	๒๕๖๒ บาท	๒๕๖๓ บาท	๒๕๖๔ บาท	๒๕๖๕ บาท			
๔๖	โครงการก่อสร้างถนน คสล. สายหมู่ที่ ๕ ตำบล เขากวางทอง อำเภอหนองฉาง - หมู่ที่ ๑ ตำบลประดู่ยืน อำเภออลานาสัก จังหวัดอุทัยธานี N ๑๕.๕๑๘๘๕° E ๙๙.๓๐๑๓๐๕° N ๑๕.๕๒๒๕๐° E ๙๙.๓๐๐๖๕°	เพื่อให้ราษฎรในพื้นที่และตำบลใกล้เคียงใช้เส้นทางสัญจรได้อย่างสะดวกและปลอดภัย	ก่อสร้างถนน คสล. ขนาดผิวจราจรกว้าง ๖ เมตร ยาว ๔๐๐ เมตร หน้า ๐.๑๕ เมตร พร้อมลูกรังไหลทางหรือพื้นที่ไม่น้อยกว่า ๒,๔๐๐ ตร.ม. รายละเอียดตามแบบที่ อบจ.กำหนด (คำนวณเปลี่ยนแปลงไปตามสภาพพื้นที่ทางเดิม)	-	๑,๕๖๐,๐๐๐	-	-	-	ถนนได้มาตรฐานตามที่ อบจ.กำหนด	ราษฎรมีการคมนาคมได้อย่างสะดวก รวดเร็ว และปลอดภัย	กองช่าง
๔๗	โครงการก่อสร้างถนน คสล. สายหมู่ที่ ๓ ตำบลโคกหม้อ อำเภอทัพทัน - หมู่ที่ ๑ ตำบลหนองหลวง อำเภอสว่างอารมณ์ จังหวัดอุทัยธานี N ๑๕.๕๓๙๔๐° E ๙๙.๘๙๕๙๒° N ๑๕.๕๕๒๒๕° E ๙๙.๘๙๕๒๖°	เพื่อให้ราษฎรในพื้นที่และตำบลใกล้เคียงใช้เส้นทางสัญจรได้อย่างสะดวกและปลอดภัย	ก่อสร้างถนน คสล. ขนาดผิวจราจรกว้าง ๖ เมตร ยาว ๓๓๐ เมตร หน้า ๐.๑๕ เมตร พร้อมลูกรังไหลทางหรือพื้นที่ไม่น้อยกว่า ๑,๙๘๐ ตร.ม. รายละเอียดตามแบบที่ อบจ.กำหนด (คำนวณเปลี่ยนแปลงไปตามสภาพพื้นที่ทางเดิม)	-	๑,๕๐๐,๐๐๐	-	-	-	ถนนได้มาตรฐานตามที่ อบจ.กำหนด	ราษฎรมีการคมนาคมได้อย่างสะดวก รวดเร็ว และปลอดภัย	กองช่าง

๑. ยุทธศาสตร์การพัฒนาโครงสร้างพื้นฐาน

๑.๑ แผนงานอุตสาหกรรมและการโยธา

ที่	โครงการ	วัตถุประสงค์	เป้าหมาย (ผลผลิตของโครงการ)	งบประมาณ					ตัวชี้วัด (KPI)	ผลที่คาดว่าจะได้รับ	หน่วยงาน ที่รับผิดชอบ
				๒๕๖๑ บาท	๒๕๖๒ บาท	๒๕๖๓ บาท	๒๕๖๔ บาท	๒๕๖๕ บาท			
๔๘	โครงการซ่อมสร้างถนนลาดยาง Cape Seal สายบ้านหนองสระ-บ้านเขาสรู้อำเภอทัพทัน จังหวัดอุทัยธานี (ช่วงที่ ๒) N ๑๕.๕๗๕๒๔๐° E ๙๙.๗๖๖๑๓๗° N ๑๕.๕๗๕๔๔๐° E ๙๙.๗๗๔๘๘๑°	เพื่อให้ราษฎรในพื้นที่และตำบลใกล้เคียงใช้เส้นทางสัญจรได้อย่างสะดวกและปลอดภัย	ซ่อมสร้างถนนลาดยาง Cape Seal ขนาดผิวจราจรกว้าง ๘ เมตร ยาว ๙๓๐ เมตร หรือพื้นที่ไม่น้อยกว่า ๗,๔๔๐ ตร.ม. รายละเอียดตามแบบที่ อบจ.กำหนด (ค่างานเปลี่ยนแปลงไปตามสภาพพื้นที่เดิม)	-	๒,๐๐๐,๐๐๐ บาท	-	๒๕๖๔ บาท	๒๕๖๕ บาท	ถนนได้มาตรฐานตามที่ อบจ.กำหนด	ราษฎรมีการคมนาคมได้อย่างสะดวก รวดเร็ว และปลอดภัย	กองช่าง
๔๙	โครงการก่อสร้างถนน คล. สายหมู่ที่ ๖ ตำบลพลวงสองนาง อำเภอสว่างอารมณ์ - หมู่ที่ ๑๔ ตำบลหนองกระทุ่ม อำเภอทัพทัน จังหวัดอุทัยธานี N ๑๕.๕๖๑๑๕๙° E ๙๙.๖๘๘๓๐๖° N ๑๕.๕๕๕๕๕๗° E ๙๙.๖๘๐๓๙๑°	เพื่อให้ราษฎรในพื้นที่และตำบลใกล้เคียงใช้เส้นทางสัญจรได้อย่างสะดวกและปลอดภัย	ก่อสร้างถนน คล. ขนาดผิวจราจรกว้าง ๖ เมตร ยาว ๕๗๐ เมตร หน้า ๐.๑๕ เมตร พร้อมลงลูกรังไหล่ทางหรือพื้นที่ไม่น้อยกว่า ๒,๘๒๐ ตร.ม. รายละเอียดตามแบบที่ อบจ.กำหนด (ค่างานเปลี่ยนแปลงไปตามสภาพพื้นที่เดิม)	-	๒,๐๐๐,๐๐๐ บาท	-	-	-	ถนนได้มาตรฐานตามที่ อบจ.กำหนด	ราษฎรมีการคมนาคมได้อย่างสะดวก รวดเร็ว และปลอดภัย	กองช่าง

๑. ยุทธศาสตร์การพัฒนาโครงสร้างพื้นฐาน

๑.๑ แผนงานอุตสาหกรรมและการโยธา

ที่	โครงการ	วัตถุประสงค์	เป้าหมาย (ผลผลิตของโครงการ)	งบประมาณ					ตัวชี้วัด (KPI)	ผลที่คาดว่าจะได้รับ	หน่วยงาน ที่รับผิดชอบ
				๒๕๖๑ บาท	๒๕๖๒ บาท	๒๕๖๓ บาท	๒๕๖๔ บาท	๒๕๖๕ บาท			
๕๐	โครงการก่อสร้างถนน คลส. สายหมู่ที่ ๒๒ ตำบลไผ่เขียว อำเภอสว่างอารมณ์ จังหวัดอุทัยธานี - หมู่ที่ ๑ ตำบลชุมตาบง อำเภอชุมตาบง จังหวัดนครสวรรค์ N ๑๕.๖๒๖๖๕๙° E ๙๙.๖๕๕๐๑๕° N ๑๕.๖๒๘๙๙๙° E ๙๙.๖๕๕๐๐๐°	เพื่อให้ราษฎรในพื้นที่และตำบลใกล้เคียงใช้เส้นทางสัญจรได้อย่างสะดวกและปลอดภัย	ก่อสร้างถนน คลส. ขนาดผิวจราจรกว้าง ๖ เมตร ยาว ๒๕๐ เมตร หน้า ๐.๑๕ เมตร พร้อมลงลูกรังให้ต่างหรือพื้นที่ไม่น้อยกว่า ๑,๕๕๐ ตร.ม. รายละเอียดตามแบบที่ อบจ.กำหนด (ทำงานเปลี่ยนแปลงไปตามสภาพพื้นที่ทางเดิม)	-	๑,๐๐๐,๐๐๐	-	-	-	ถนนได้มาตรฐานตามที่ อบจ.กำหนด	ราษฎรมีการคมนาคมได้อย่างสะดวก รวดเร็ว และปลอดภัย	กองช่าง
๕๑	โครงการก่อสร้างถนน คลส. สายหมู่ที่ ๑๑ ตำบลบ่อทราย - หมู่ที่ ๑๗ ตำบลไผ่เขียว อำเภอสว่างอารมณ์ จังหวัดอุทัยธานี N ๑๕.๖๐๗๒๒° E ๙๙.๖๖๕๕๒° N ๑๕.๖๐๗๗๕° E ๙๙.๖๖๗๗๒°	เพื่อให้ราษฎรในพื้นที่และตำบลใกล้เคียงใช้เส้นทางสัญจรได้อย่างสะดวกและปลอดภัย	ก่อสร้างถนน คลส. ขนาดผิวจราจรกว้าง ๖ เมตร ยาว ๒๕๐ เมตร หน้า ๐.๑๕ เมตร พร้อมลงลูกรังให้ต่างหรือพื้นที่ไม่น้อยกว่า ๑,๕๕๐ ตร.ม. รายละเอียดตามแบบที่ อบจ.กำหนด (ทำงานเปลี่ยนแปลงไปตามสภาพพื้นที่ทางเดิม)	-	๑,๐๐๐,๐๐๐	-	-	ถนนได้มาตรฐานตามที่ อบจ.กำหนด	ราษฎรมีการคมนาคมได้อย่างสะดวก รวดเร็ว และปลอดภัย	กองช่าง	

๑. ยุทธศาสตร์การพัฒนาโครงสร้างพื้นฐาน

๑.๑ แผนงานอนุสหภาพกรรมและการโยธา

ที่	โครงการ	วัตถุประสงค์	เป้าหมาย (ผลผลิตของโครงการ)	งบประมาณ					ตัวชี้วัด (KPI)	ผลที่คาดว่าจะได้รับ	หน่วยงานที่รับผิดชอบหลัก
				๒๕๖๑ บาท	๒๕๖๒ บาท	๒๕๖๓ บาท	๒๕๖๔ บาท	๒๕๖๕ บาท			
๕๒	โครงการก่อสร้างถนน คสล. สายบ้านเขาคันทน-บ้านเขาวง อำเภอถ้ำเสือ จังหวัดอุทัยธานี N ๑๕.๕๓๓๓๓๕๓° E ๙๙.๕๕๕๕๕๖๖๕° N ๑๕.๕๓๓๓๓๕๓° E ๙๙.๕๕๕๕๕๖๖๕°	เพื่อให้ราษฎรในพื้นที่และตำบลใกล้เคียงใช้เส้นทางสัญจรได้อย่างสะดวกและปลอดภัย	ก่อสร้างถนน คสล. ขนาดผิวจราจรกว้าง ๖ เมตร ยาว ๕๑๐ เมตร หน้า ๐.๑๕ เมตร พร้อมลงลูกรังไหล่ทาง หรือพื้นที่ไม่น้อยกว่า ๓,๐๖๐ ตร.ม. รายละเอียดตามแบบที่ อบจ.กำหนด (ค่างานเปลี่ยนแปลงไปตามสภาพพื้นที่ทางเดิม)	-	๒,๐๐๐,๐๐๐	-	-	-	ถนนได้ตามที่ อบจ.กำหนด	ราษฎรมีการคมนาคมได้อย่างสะดวก รวดเร็ว และปลอดภัย	กองช่าง
๕๓	โครงการก่อสร้างถนน คสล. สายบ้านบึงเจริญ หมู่ที่ ๙ ตำบลระบำ อำเภอถ้ำเสือ จังหวัดอุทัยธานี - ตำบลแม่เปิน อำเภอแม่เปิน จังหวัดนครสวรรค์ N ๑๕.๕๕๕๕๕๕๕๐° E ๙๙.๕๕๕๕๕๕๕๐° N ๑๕.๕๕๕๕๕๕๕๐° E ๙๙.๕๕๕๕๕๕๕๐°	เพื่อให้ราษฎรในพื้นที่และตำบลใกล้เคียงใช้เส้นทางสัญจรได้อย่างสะดวกและปลอดภัย	ก่อสร้างถนน คสล. ขนาดผิวจราจรกว้าง ๖ เมตร ยาว ๕๐๐ เมตร หน้า ๐.๑๕ เมตร พร้อมลงลูกรังไหล่ทาง หรือพื้นที่ไม่น้อยกว่า ๓,๐๐๐ ตร.ม. รายละเอียดตามแบบที่ อบจ.กำหนด (ค่างานเปลี่ยนแปลงไปตามสภาพพื้นที่ทางเดิม)	-	๒,๐๐๐,๐๐๐	-	-	-	ถนนได้ตามที่ อบจ.กำหนด	ราษฎรมีการคมนาคมได้อย่างสะดวก รวดเร็ว และปลอดภัย	กองช่าง

๑.ยุทธศาสตร์การพัฒนาโครงสร้างพื้นฐาน

๑.๑ แผนงานอุตสาหกรรมและการโยธา

ที่	โครงการ	วัตถุประสงค์	เป้าหมาย (ผลผลิตของโครงการ)	งบประมาณ					ตัวชี้วัด (KPI)	ผลที่คาดว่าจะ จะได้รับ	หน่วยงาน ที่รับผิดชอบ
				๒๕๖๑ บาท	๒๕๖๒ บาท	๒๕๖๓ บาท	๒๕๖๔ บาท	๒๕๖๕ บาท			
๕๔	โครงการก่อสร้างถนน คสล. สายบ้านหนองตะเคียน - บ้านบึงแวง อำเภอสามโก้ จังหวัดอุทัยธานี N ๑๔.๕๕๖๖๖๓๕° E ๑๐๔.๕๕๖๖๖๖๖๑° N ๑๔.๕๕๖๖๖๑๕๒° E ๑๐๔.๕๕๖๖๑๕๕๐°	เพื่อให้ราษฎรในพื้นที่และตำบลใกล้เคียงใช้เส้นทางสัญจรได้อย่างสะดวกและปลอดภัย	ก่อสร้างถนน คสล. ขนาด ผิวจราจรกว้าง ๖ เมตร ยาว ๓๐๐ เมตร หน้า ๐.๑๕ เมตร พร้อมลงลูกรังไหลทาง หรือพื้นที่ไม่น้อยกว่า ๑,๕๐๐ ตร.ม. รายละเอียดตามแบบที่ อบจ.กำหนด (คำนวณเปลี่ยนแปลงไปตามสภาพพื้นที่ทางเดิม)	๑,๒๖๐,๐๐๐ บาท	- บาท	- บาท	- บาท	- บาท	ถนนได้มาตรฐานตามที่ อบจ.กำหนด	ราษฎรมีการคมนาคมได้อย่างสะดวก รวดเร็ว และปลอดภัย	กองช่าง
๕๕	โครงการก่อสร้างถนน คสล. สายบ้านโป่งหวล หมู่ที่ ๓ ตำบลน้ำร้อน-บ้านทุ่งสามแฉ่ง หมู่ที่ ๕ ตำบลประจักษ์ยืน อำเภอสามโก้ จังหวัดอุทัยธานี N ๑๔.๕๕๖๖๑๓๒๒° F ๑๐๔.๖๑๓๓๓๑๐° N ๑๔.๕๕๖๖๑๓๕๑° F ๑๐๔.๖๑๕๓๓๑๑°	เพื่อให้ราษฎรในพื้นที่และตำบลใกล้เคียงใช้เส้นทางสัญจรได้อย่างสะดวกและปลอดภัย	ก่อสร้างถนน คสล. ขนาด ผิวจราจรกว้าง ๖ เมตร ยาว ๑๕๐ เมตร หน้า ๐.๑๕ เมตร พร้อมลงลูกรังไหลทาง หรือพื้นที่ไม่น้อยกว่า ๑,๐๕๐ ตร.ม. รายละเอียดตามแบบที่ อบจ.กำหนด (คำนวณเปลี่ยนแปลงไปตามสภาพพื้นที่ทางเดิม)	๗๔๐,๐๐๐ บาท	- บาท	- บาท	- บาท	- บาท	ถนนได้มาตรฐานตามที่ อบจ.กำหนด	ราษฎรมีการคมนาคมได้อย่างสะดวก รวดเร็ว และปลอดภัย	กองช่าง

๑. ยุทธศาสตร์การพัฒนาโครงสร้างพื้นฐาน

๑.๑ แผนงานอุตสาหกรรมและการโยธา

ที่	โครงการ	วัตถุประสงค์	เป้าหมาย (ผลผลิตของโครงการ)	งบประมาณ					ตัวชี้วัด (KPI)	ผลที่คาดว่าจะได้รับ	หน่วยงาน ที่รับผิดชอบ
				๒๕๖๑ บาท	๒๕๖๒ บาท	๒๕๖๓ บาท	๒๕๖๔ บาท	๒๕๖๕ บาท			
๕๖	โครงการก่อสร้างถนน คลส. สายบ้านหนองผักบุ้ง ตำบลทุ่งนางาม - บ้านป่าอ้อ ตำบลป่าอ้อ อำเภอรัตนวาปี จังหวัดอุทัยธานี N ๑๖๕.๓๗๕๕๕๕๕๕๕๕ E ๑๐๕.๕๕๕๕๕๕๕๕๕๕๕๕ N ๑๖๕.๓๗๕๕๕๕๕๕๕๕ E ๑๐๕.๕๕๕๕๕๕๕๕๕๕๕๕	เพื่อให้ราษฎรในพื้นที่และตำบลใกล้เคียงใช้เส้นทางสัญจรได้อย่างสะดวกและปลอดภัย	ก่อสร้างถนน คลส. ขนาดผิวจราจรกว้าง ๖ เมตร ยาว ๕๑๐ เมตร ทนมา ๐.๑๕ เมตร พร้อมลงลูกรังให้ลึกลงหรือพื้นที่ไม่น้อยกว่า ๓,๐๖๐ ตร.ม. รายละเอียดตามแบบที่ อบจ.กำหนด (ค่างานเปลี่ยนแปลงไปตามสภาพพื้นที่ทางเดิม)	-	๒,๐๐๐,๐๐๐ บาท	-	๒๕๖๓ บาท	๒๕๖๔ บาท	๒๕๖๕ บาท	ถนนได้มาตรฐานตามที่ อบจ.กำหนด	กองช่าง
๕๗	โครงการก่อสร้างถนน คลส. สายหมู่ที่ ๗ ตำบลห้วยคต - หมู่ที่ ๓ ตำบลทองหลาง อำเภอห้วยคต จังหวัดอุทัยธานี N ๑๕๕.๒๗๗๗๖๖๖๖ E ๑๐๕.๕๕๕๕๕๕๕๕๕๕๕๕ N ๑๕๕.๒๗๗๗๖๖๖๖ E ๑๐๕.๕๕๕๕๕๕๕๕๕๕๕๕	เพื่อให้ราษฎรในพื้นที่และตำบลใกล้เคียงใช้เส้นทางสัญจรได้อย่างสะดวกและปลอดภัย	ก่อสร้างถนน คลส. ขนาดผิวจราจรกว้าง ๖ เมตร ยาว ๔๕๐ เมตร ทนมา ๐.๑๕ เมตร พร้อมลงลูกรังให้ลึกลงหรือพื้นที่ไม่น้อยกว่า ๒,๙๕๐ ตร.ม. รายละเอียดตามแบบที่ อบจ.กำหนด (ค่างานเปลี่ยนแปลงไปตามสภาพพื้นที่ทางเดิม)	-	๒,๐๐๐,๐๐๐ บาท	-	-	-	-	ถนนได้มาตรฐานตามที่ อบจ.กำหนด	กองช่าง

๑.ยุทธศาสตร์การพัฒนาโครงสร้างพื้นฐาน

๑.๑ แผนงานอุตสาหกรรมและการโยธา

ที่	โครงการ	วัตถุประสงค์	เป้าหมาย (ผลผลิตของโครงการ)	งบประมาณ					ตัวชี้วัด (KPI)	ผลที่คาดว่าจะ จะได้รับ	หน่วยงาน ที่รับผิดชอบ	
				๒๕๖๑ บาท	๒๕๖๒ บาท	๒๕๖๓ บาท	๒๕๖๔ บาท	๒๕๖๕ บาท				
๕๘	โครงการก่อสร้างถนนลาดยาง Cape Seal สายหมู่ที่ ๒,๗ ตำบลเจ้าวัด - หมู่ที่ ๗ ตำบลคอกควาย อำเภอบ้านไร่ จังหวัดอุทัยธานี (ช่วงที่ ๒) N ๑๕°๒๑๓'๕๐" E ๙๙°๕๓'๒๕.๗๐" N ๑๕°๒๑๑'๓๕" E ๙๙°๕๓'๑๐"	เพื่อให้ราษฎรใน พื้นที่และตำบล ใกล้เคียงใช้เส้นทาง สัญจรได้อย่าง สะดวกและปลอดภัย	ก่อสร้างถนนลาดยาง Cape Seal ขนาดผิวจราจร กว้าง ๖ เมตร ยาว ๘๓๐ เมตรหรือพื้นที่ไม่น้อยกว่า ๙.๙๘๐ ตร.ม. รายละเอียด ตามแบบที่ อบจ.กำหนด (ค่างานเปลี่ยนแปลงไปตาม สภาพพื้นที่ทางเดิม)	-	๒,๐๐๐,๐๐๐ บาท	-	๒๕๖๓ บาท	๒๕๖๔ บาท	๒๕๖๕ บาท	ถนนได้ มาตรฐาน ตามที่ อบจ.กำหนด	ราษฎรมีการ คมนาคมได้อย่าง สะดวก รวดเร็ว และปลอดภัย	กองช่าง
๕๙	โครงการก่อสร้างถนน คสล. สายหมู่ที่ ๕ ตำบลหูช้าง - หมู่ที่ ๙ ตำบลหนองบึงกล้วย อำเภอบ้านไร่ จังหวัดอุทัยธานี N ๑๕°๑๓๓'๕๐" E ๙๘°๕๗'๓๖.๐๕" N ๑๕°๑๓๑'๕๗" E ๙๘°๕๗'๔๓.๐๗"	เพื่อให้ราษฎรใน พื้นที่และตำบล ใกล้เคียงใช้เส้นทาง สัญจรได้อย่าง สะดวกและปลอดภัย	ก่อสร้างถนน คสล. ขนาด ผิวจราจรกว้าง ๖ เมตร ยาว ๕๐๐ เมตร หน้า ๐.๑๕ เมตร พร้อมลงลูกรังให้สันท หรือพื้นที่ไม่น้อยกว่า ๓,๐๐๐ ตร.ม. รายละเอียด ตามแบบที่ อบจ.กำหนด (ค่างานเปลี่ยนแปลงไปตาม สภาพพื้นที่ทางเดิม)	-	๒,๐๐๐,๐๐๐ บาท	-	-	-	-	ถนนได้ มาตรฐาน ตามที่ อบจ.กำหนด	ราษฎรมีการ คมนาคมได้อย่าง สะดวก รวดเร็ว และปลอดภัย	กองช่าง

๑. ยุทธศาสตร์การพัฒนาโครงสร้างพื้นฐาน

๑.๑ แผนงานอุตสาหกรรมและการโยธา

ที่	โครงการ	วัตถุประสงค์	เป้าหมาย (ผลผลิตของโครงการ)	งบประมาณ					ตัวชี้วัด (KPI)	ผลที่คาดว่าจะได้รับ	หน่วยงาน ที่รับผิดชอบ
				๒๕๖๑ บาท	๒๕๖๒ บาท	๒๕๖๓ บาท	๒๕๖๔ บาท	๒๕๖๕ บาท			
๖๐	โครงการก่อสร้างถนน คลส. สายหมู่ที่ ๖ ตำบลบ้านใหม่ คลองเคียน - หมู่ที่ ๑๓ ตำบลเมืองกาฬ อำเภอบ้านไร่ จังหวัดอุทัยธานี N ๑๕.๒๑๖๒๖๖° E ๑๐๕.๖๓๐๓๓๘° N ๑๕.๒๑๖๒๖๖° E ๑๐๕.๖๓๐๓๓๘°	เพื่อให้ราษฎรในพื้นที่และตำบลใกล้เคียงใช้เส้นทางสัญจรได้อย่างสะดวกและปลอดภัย	ก่อสร้างถนน คลส. ขนาด ผิวจราจรกว้าง ๖ เมตร ยาว ๒๕๐ เมตร หน้า ๐.๑๕ เมตร พร้อมลงคูกรังให้ต่าง หรือพื้นที่ไม่น้อยกว่า ๑,๕๐๐ ตร.ม. รายละเอียด ตามแบบที่ อบจ.กำหนด (ค่าขนส่งเปลี่ยนแปลงไปตาม สภาพพื้นที่ทางเดิม)	๑,๐๐๐,๐๐๐ บาท	-	๒๕๖๓ บาท	๒๕๖๔ บาท	๒๕๖๕ บาท	ถนนได้ มาตรฐาน ตามที่ อบจ.กำหนด	ราษฎรมีการ คมนาคมได้อย่าง สะดวก รวดเร็ว และปลอดภัย	กองช่าง
๖๑	โครงการก่อสร้างถนน คลส. สายหมู่ที่ ๑ ตำบลวังหิน อำเภอบ้านไร่ - หมู่ที่ ๔ ตำบลเขาบางแกรก อำเภอ หนองฉาง จังหวัดอุทัยธานี N ๑๕.๓๒๐๕๖๖° E ๑๐๕.๗๓๕๕๕๙° N ๑๕.๓๒๐๕๖๖° E ๑๐๕.๗๕๕๖๖๖°	เพื่อให้ราษฎรในพื้นที่และตำบลใกล้เคียงใช้เส้นทางสัญจรได้อย่างสะดวกและปลอดภัย	ก่อสร้างถนน คลส. ขนาด ผิวจราจรกว้าง ๖ เมตร ยาว ๒๕๐ เมตร หน้า ๐.๑๕ เมตร พร้อมลงคูกรังให้ต่าง หรือพื้นที่ไม่น้อยกว่า ๑,๕๐๐ ตร.ม. รายละเอียด ตามแบบที่ อบจ.กำหนด (ค่าขนส่งเปลี่ยนแปลงไปตาม สภาพพื้นที่ทางเดิม)	๑,๐๐๐,๐๐๐ บาท	-	-	-	ถนนได้ มาตรฐาน ตามที่ อบจ.กำหนด	ราษฎรมีการ คมนาคมได้อย่าง สะดวก รวดเร็ว และปลอดภัย	กองช่าง	

๑. ยุทธศาสตร์การพัฒนาโครงสร้างพื้นฐาน

๑.๑ แผนงานอุตสาหกรรมและการโยธา

ที่	โครงการ	วัตถุประสงค์	เป้าหมาย (ผลผลิตของโครงการ)	งบประมาณ					ตัวชี้วัด (KPI)	ผลที่คาดว่าจะได้รับ	หน่วยงาน ที่รับผิดชอบหลัก
				๒๕๖๑ บาท	๒๕๖๒ บาท	๒๕๖๓ บาท	๒๕๖๔ บาท	๒๕๖๕ บาท			
๖๒	โครงการเสริมผิวจราจร พาราเอสฟัลต์คอนกรีต รหัสทางหลวงท้องถิ่น อ.น.ถ. ๑-๐๐๕๕ สายแยกทางหลวง หมายเลข ๓๓๓ - บ้าน หนองพังกา อำเภอเมืองฯ จังหวัดอุทัยธานี N ๑๕.๓๗๙๓๗๘° E ๙๙.๕๕๑๖๖๕° N ๑๕.๓๘๕๕๐° E ๙๙.๕๕๕๐๖°	เพื่อให้ราษฎรในพื้นที่ และตำบลใกล้เคียง ใช้เส้นทางสัญจรได้ อย่างสะดวกและ ปลอดภัย	เสริมผิวจราจรพารา เอสฟัลต์คอนกรีต ขนาด กว้าง ๘ เมตร ยาว ๙๕๐ เมตร หรือมีพื้นที่ไม่น้อยกว่า ๗,๖๐๐ ตารางเมตร รายละเอียดตามรูปแบบ รายการที่ อบจ.กำหนด	-	๓,๐๐๐,๐๐๐ บาท	-	-	-	ถนนได้ มาตรฐาน ตามที่ อบจ.กำหนด	ราษฎรมีการ คมนาคมได้อย่าง สะดวก รวดเร็ว และปลอดภัย	กองช่าง
๖๓	โครงการเสริมผิวจราจร พาราเอสฟัลต์คอนกรีต รหัสทางหลวงท้องถิ่น อ.น.ถ. ๑-๐๐๕๖ สายบ้านเนินตุม - บ้านเนินสำโรง อำเภอเมืองฯ จังหวัดอุทัยธานี N ๑๕.๕๐๑๒๕° E ๑๐๐.๐๒๖๘๗° N ๑๕.๕๐๖๖๕° E ๑๐๐.๐๒๓๒๕°	เพื่อให้ราษฎรในพื้นที่ และตำบลใกล้เคียง ใช้เส้นทางสัญจรได้ อย่างสะดวกและ ปลอดภัย	เสริมผิวจราจรพารา เอสฟัลต์คอนกรีต ขนาด กว้าง ๘ เมตร ยาว ๘๕๐ เมตร หรือมีพื้นที่ไม่น้อยกว่า ๖,๘๐๐ ตารางเมตร รายละเอียดตามรูปแบบ รายการที่ อบจ.กำหนด	-	๓,๐๐๐,๐๐๐ บาท	-	-	ถนนได้ มาตรฐาน ตามที่ อบจ.กำหนด	ราษฎรมีการ คมนาคมได้อย่าง สะดวก รวดเร็ว และปลอดภัย	กองช่าง	

๑. ยุทธศาสตร์การพัฒนาโครงสร้างพื้นฐาน

๑.๑ แผนงานนอุตสาหกรรมและการโยธา

ที่	โครงการ	วัตถุประสงค์	เป้าหมาย (ผลผลิตของโครงการ)	งบประมาณ					ตัวชี้วัด (KPI)	ผลที่คาดว่าจะได้รับ	หน่วยงาน ที่รับผิดชอบหลัก
				๒๕๖๑ บาท	๒๕๖๒ บาท	๒๕๖๓ บาท	๒๕๖๔ บาท	๒๕๖๕ บาท			
๖๔	โครงการเสริมผิวจราจร พาราเอสทีลต์คอนกรีต รหัสทางหลวงท้องถิ่น อ.น.ถ. ๑-๐๐๑๔ สายบ้านเกาะเทพ บ้านท่าซุง อำเภอเมืองฯ จังหวัดอุทัยธานี N ๑๕.๓๗๖๗๕๕° E ๑๐๐.๐๖๗๒๕๐° N ๑๕.๓๗๓๓๑๕๐° E ๑๐๐.๐๘๗๕๓๐°	เพื่อให้ราษฎรในพื้นที่ และตำบลใกล้เคียง ใช้เส้นทางสัญจรได้ อย่างสะดวกและ ปลอดภัย	เสริมผิวจราจรพารา เอสทีลต์คอนกรีต ขนาด กว้าง ๖ เมตร ยาว ๒,๔๐๐ เมตร หรือมีพื้นที่ไม่น้อยกว่า ๑๔,๕๐๐ ตารางเมตร รายละเอียดตามรูปแบบ รายการที่ อบจ.กำหนด	-	๖,๐๐๐,๐๐๐	-	-	-	ถนนได้ มาตรฐาน ตามที่ อบจ.กำหนด	ราษฎรมีการ คมนาคมได้อย่าง สะดวก รวดเร็ว และปลอดภัย	กองช่าง
๖๕	โครงการเสริมผิวจราจร พาราเอสทีลต์คอนกรีต รหัสทางหลวงท้องถิ่น อ.น.ถ. ๑-๐๐๖๒ สายบ้านหนองหญ้า - บ้านขุนแก้ว อำเภอ หนองขาหย่าง จังหวัดอุทัยธานี N ๑๕.๓๗๓๕๖๕๐° E ๙๙.๙๕๙๕๕๕๐° N ๑๕.๓๖๒๕๕๑๐° E ๙๙.๙๕๐๕๐๕๐°	เพื่อให้ราษฎรในพื้นที่ และตำบลใกล้เคียง ใช้เส้นทางสัญจรได้ อย่างสะดวกและ ปลอดภัย	เสริมผิวจราจรพารา เอสทีลต์คอนกรีต ขนาด กว้าง ๖ เมตร ยาว ๑,๑๕๐ เมตร หรือมีพื้นที่ไม่น้อยกว่า ๖,๙๐๐ ตารางเมตร รายละเอียดตามรูปแบบ รายการที่ อบจ.กำหนด	-	๓,๐๐๐,๐๐๐	-	-	ถนนได้ มาตรฐาน ตามที่ อบจ.กำหนด	ราษฎรมีการ คมนาคมได้อย่าง สะดวก รวดเร็ว และปลอดภัย	กองช่าง	

๑.๕ ยุทธศาสตร์การพัฒนาโครงสร้างพื้นฐาน

๑.๑ แผนงานบำรุงรักษาทางกรรมและการโยธา

ที่	โครงการ	วัตถุประสงค์	เป้าหมาย (ผลผลิตของโครงการ)	งบประมาณ					ตัวชี้วัด (KPI)	ผลที่คาดว่าจะได้รับ	หน่วยงานที่รับผิดชอบหลัก
				๒๕๖๑ บาท	๒๕๖๒ บาท	๒๕๖๓ บาท	๒๕๖๔ บาท	๒๕๖๕ บาท			
๖๖	โครงการเสริมผิวจราจร พาราแอลสโพลีคอนกรีต รหัสทางหลวงท้องถิ่น ถนน.ถ. ๑-๐๐๓๖ สายเทศบาลตำบลหนองผาง - บ้านท่าชะอม อำเภอหนองผาง จังหวัดอุทัยธานี N ๑๕.๓๙๕๘๗° E ๙๙.๘๗๖๒๔° N ๑๕.๓๙๕๑๗° E ๙๙.๘๗๐๓๑°	เพื่อให้ราษฎรในพื้นที่และตำบลใกล้เคียงใช้เส้นทางสัญจรได้อย่างสะดวกและปลอดภัย	เสริมผิวจราจรพาราแอลสโพลีคอนกรีต ขนาดกว้าง ๘ เมตร ยาว ๑,๙๐๐ เมตร หรือพื้นที่ไม่น้อยกว่า ๑๕,๒๐๐ ตารางเมตร รายละเอียดตามรูปแบบรายการที่ อบจ.กำหนด	-	๖,๐๐๐,๐๐๐ บาท	-	-	-	ถนนที่ได้มาตรฐานตามที่ อบจ.กำหนด	ราษฎรมีการคมนาคมได้อย่างสะดวก รวดเร็ว และปลอดภัย	กองช่าง
๖๗	โครงการเสริมผิวจราจร พาราแอลสโพลีคอนกรีต รหัสทางหลวงท้องถิ่น ถนน.ถ. ๑-๐๐๔๕ สายเทศบาลตำบลหนองผาง - บ้านตลุกคู อำเภอทัพทัน จังหวัดอุทัยธานี N ๑๕.๓๙๕๙๓° E ๙๙.๘๘๖๐๕° N ๑๕.๔๐๓๖๕° E ๙๙.๘๗๒๐๓°	เพื่อให้ราษฎรในพื้นที่และตำบลใกล้เคียงใช้เส้นทางสัญจรได้อย่างสะดวกและปลอดภัย	เสริมผิวจราจรพาราแอลสโพลีคอนกรีต ขนาดกว้าง ๘ เมตร ยาว ๙๕๐ เมตร หรือพื้นที่ไม่น้อยกว่า ๓,๖๐๐ ตารางเมตร รายละเอียดตามรูปแบบรายการที่ อบจ.กำหนด	-	๓,๐๐๐,๐๐๐ บาท	-	-	-	ถนนที่ได้มาตรฐานตามที่ อบจ.กำหนด	ราษฎรมีการคมนาคมได้อย่างสะดวก รวดเร็ว และปลอดภัย	กองช่าง

๑.ยุทธศาสตร์การพัฒนาโครงสร้างพื้นฐาน

๑.๑ แผนงานอุตสาหกรรมและการโยธา

ที่	โครงการ	วัตถุประสงค์	เป้าหมาย (ผลผลิตของโครงการ)	งบประมาณ				ตัวชี้วัด (KPI)	ผลที่คาดว่าจะได้รับ	หน่วยงาน ที่รับผิดชอบ
				๒๕๖๑ บาท	๒๕๖๒ บาท	๒๕๖๓ บาท	๒๕๖๔ บาท			
๖๘	โครงการเสริมผิวจราจร พาราแอลทีลต์คอนกรีต รหัสทางหลวงท้องถิ่น อน.ถ. ๑-๐๐๘๓ สายบ้านโคกหม้อ - บ้านหนองยายดา อำเภอ ทัพทัน จังหวัดอุทัยธานี N ๑๕.๕๓๕๓๕๑° E ๙๙.๘๘๒๒๒๑° N ๑๕.๕๓๒๒๒๑° E ๙๙.๘๘๖๑๑๑°	เพื่อให้ราษฎรในพื้นที่ และตำบลใกล้เคียง ใช้เส้นทางสัญจรได้ อย่างสะดวกและ ปลอดภัย	เสริมผิวจราจรพารา แอลทีลต์คอนกรีต ขนาด กว้าง ๖ เมตร ยาว ๑,๒๕๐ เมตร หรือมีพื้นที่ไม่น้อยกว่า ๗,๕๐๐ ตารางเมตร รายละเอียดตามรูปแบบ รายการที่ อบจ.กำหนด	-	๓,๐๐๐,๐๐๐ บาท	-	๒๕๖๔ บาท	ถนนได้ มาตรฐาน ตามที่ อบจ.กำหนด	ราษฎรมีการ คมนาคมได้อย่าง สะดวก รวดเร็ว และปลอดภัย	กองช่าง
๖๙	โครงการเสริมผิวจราจร พาราแอลทีลต์คอนกรีต รหัสทางหลวงท้องถิ่น อน.ถ. ๑-๐๐๐๕ สายบ้านหนองสระ- บ้านเขาปู่ อำเภอทัพทัน จังหวัดอุทัยธานี N ๑๕.๕๓๕๓๕๑° E ๙๙.๘๘๕๕๒๑° N ๑๕.๕๓๕๓๕๑° E ๙๙.๘๗๗๓๓๖°	เพื่อให้ราษฎรในพื้นที่ และตำบลใกล้เคียง ใช้เส้นทางสัญจรได้ อย่างสะดวกและ ปลอดภัย	เสริมผิวจราจรพารา แอลทีลต์คอนกรีต ขนาด กว้าง ๕ เมตร ยาว ๙๕๐ เมตร หรือมีพื้นที่ไม่น้อยกว่า ๗,๖๐๐ ตารางเมตร รายละเอียดตามรูปแบบ รายการที่ อบจ.กำหนด	-	๓,๐๐๐,๐๐๐ บาท	-	ถนนได้ มาตรฐาน ตามที่ อบจ.กำหนด	ราษฎรมีการ คมนาคมได้อย่าง สะดวก รวดเร็ว และปลอดภัย	กองช่าง	

๑. ยุทธศาสตร์การพัฒนาโครงสร้างพื้นฐาน

๑.๑ แผนงานอุตสาหกรรมและการโยธา

ที่	โครงการ	วัตถุประสงค์	เป้าหมาย (ผลิตภัณฑ์โครงการ)	งบประมาณ					ตัวชี้วัด (KPI)	ผลที่คาดว่าจะได้รับ	หน่วยงาน ที่รับผิดชอบหลัก
				๒๕๖๑ บาท	๒๕๖๒ บาท	๒๕๖๓ บาท	๒๕๖๔ บาท	๒๕๖๕ บาท			
๗๐	โครงการเสริมผิวจราจร พาราเอสพีลต์คอนกรีต รหัสทางหลวงท้องถิ่น อ.น.ถ. ๑-๐๐๑๗ สายบ้านเขาปฐวี - บ้านสวนขวัญ อำเภอทัพทัน จังหวัดอุทัยธานี N ๑๕.๕๓๗๓๕๖° E ๙๙.๗๕๒๒๑๑° N ๑๕.๕๔๑๑๕๕° E ๙๙.๗๕๒๒๓๗°	เพื่อให้ราษฎรในพื้นที่ และตำบลใกล้เคียง ใช้เส้นทางสัญจรได้ อย่างสะดวกและ ปลอดภัย	เสริมผิวจราจรพารา เอสพีลต์คอนกรีต ขนาด กว้าง ๘ เมตร ยาว ๙๕๐ เมตร หรือมีพื้นที่ไม่น้อยกว่า ๗,๖๐๐ ตารางเมตร รายละเอียดตามรูปแบบ รายการที่ อบจ.กำหนด	-	๓,๐๐๐,๐๐๐ บาท	-	-	-	ถนนได้ มาตรฐาน ตามที่ อบจ.กำหนด	ราษฎรมีการ คมนาคมได้อย่าง สะดวก รวดเร็ว และปลอดภัย	กองช่าง
๗๑	โครงการเสริมผิวจราจร พาราเอสพีลต์คอนกรีต รหัสทางหลวงท้องถิ่น อ.น.ถ. ๑-๐๐๒๔ สายบ้านรองตาที่ - บ้านบึงอ้ายเจียม อำเภอ ลานสัก จังหวัดอุทัยธานี N ๑๕.๕๓๙๑๑๕° E ๙๙.๕๔๘๕๖๒° N ๑๕.๕๓๑๑๒๑° E ๙๙.๕๔๘๐๓๓°	เพื่อให้ราษฎรในพื้นที่ และตำบลใกล้เคียง ใช้เส้นทางสัญจรได้ อย่างสะดวกและ ปลอดภัย	เสริมผิวจราจรพารา เอสพีลต์คอนกรีต ขนาด กว้าง ๖ เมตร ยาว ๑,๒๐๐ เมตร หรือมีพื้นที่ไม่น้อยกว่า ๗,๒๐๐ ตารางเมตร รายละเอียดตามรูปแบบ รายการที่ อบจ.กำหนด	-	๓,๐๐๐,๐๐๐ บาท	-	-	ถนนได้ มาตรฐาน ตามที่ อบจ.กำหนด	ราษฎรมีการ คมนาคมได้อย่าง สะดวก รวดเร็ว และปลอดภัย	กองช่าง	

๑.ยุทธศาสตร์การพัฒนาโครงสร้างพื้นฐาน

๑.๑ แผนงานอุตสาหกรรมและการโยธา

ที่	โครงการ	วัตถุประสงค์	เป้าหมาย (ผลผลิตของโครงการ)	งบประมาณ					ตัวชี้วัด (KPI)	ผลที่คาดว่าจะได้รับ	หน่วยงาน ที่รับผิดชอบหลัก
				๒๕๖๑ บาท	๒๕๖๒ บาท	๒๕๖๓ บาท	๒๕๖๔ บาท	๒๕๖๕ บาท			
๓๒	โครงการเสริมผิวจราจร พาราแอลต์คอนกรีต รหัสทางหลวงท้องถิ่น อ.น.ถ. ๑-๐๐๘๑ สายบ้านน้ำร้อน - บ้านชุมตาง อําเภอลานสัก จังหวัดอุทัยธานี N ๑๕.๕๖๓๕๐° E ๙๙.๕๙๙๕๐° N ๑๕.๕๖๓๖๕° E ๙๙.๕๙๙๖๐°	เพื่อให้ราษฎรในพื้นที่ และตำบลใกล้เคียง ใช้เส้นทางสัญจรได้ อย่างสะดวกและ ปลอดภัย	เสริมผิวจราจรพารา แอลต์คอนกรีต ขนาด กว้าง ๖ เมตร ยาว ๑,๒๐๐ เมตร หรือพื้นที่ไม่น้อยกว่า ๗๒๐๐ ตารางเมตร รายละเอียดตามรูปแบบ รายการที่ อบจ.กำหนด	-	๓,๐๐๐,๐๐๐ บาท	-	-	-	ถนนได้ มาตรฐาน ตามที่ อบจ.กำหนด	ราษฎรมีการ คมนาคมได้อย่าง สะดวก รวดเร็ว และปลอดภัย	กองช่าง
๓๓	โครงการเสริมผิวจราจร พาราแอลต์คอนกรีต รหัสทางหลวงท้องถิ่น อ.น.ถ. ๑-๐๐๘๒ สายบ้านทุ่งนางม- บ้านหนองฝักแพว อําเภอ ลานสัก จังหวัดอุทัยธานี N ๑๕.๓๙๘๕๐° E ๙๙.๕๙๙๗๐° N ๑๕.๓๙๙๑๕° E ๙๙.๕๙๙๙๐°	เพื่อให้ราษฎรในพื้นที่ และตำบลใกล้เคียง ใช้เส้นทางสัญจรได้ อย่างสะดวกและ ปลอดภัย	เสริมผิวจราจรพารา แอลต์คอนกรีต ขนาด กว้าง ๖ เมตร ยาว ๑,๒๐๐ เมตร หรือพื้นที่ไม่น้อยกว่า ๗๒๐๐ ตารางเมตร รายละเอียดตามรูปแบบ รายการที่ อบจ.กำหนด	-	๓,๐๐๐,๐๐๐ บาท	-	-	ถนนได้ มาตรฐาน ตามที่ อบจ.กำหนด	ราษฎรมีการ คมนาคมได้อย่าง สะดวก รวดเร็ว และปลอดภัย	กองช่าง	

๑.ยุทธศาสตร์การพัฒนาโครงสร้างพื้นฐาน

๑.๑ แผนงานอุตสาหกรรมและการโยธา

ที่	โครงการ	วัตถุประสงค์	เป้าหมาย (ผลผลิตของโครงการ)	งบประมาณ					ตัวชี้วัด (KPI)	ผลที่คาดว่าจะได้รับ	หน่วยงาน ที่รับผิดชอบหลัก
				๒๕๖๑ บาท	๒๕๖๒ บาท	๒๕๖๓ บาท	๒๕๖๔ บาท	๒๕๖๕ บาท			
๓๔	โครงการเสริมผิวจราจร พาราเอสฟัลต์คอนกรีต รหัสทางหลวงท้องถิ่น อ.น.ถ. ๑-๐๐๖๓ สายบ้านร่องตงที่ - บ้านเนินมะค่า อำเภอสามโก้ จังหวัดอุทัยธานี N ๑๕.๕๖๑๔๐° E ๙๙.๕๑๖๘๕° N ๑๕.๕๖๓๓๒° E ๙๙.๕๒๕๘๘°	เพื่อให้ราษฎรในพื้นที่ และตำบลใกล้เคียง ใช้เส้นทางสัญจรได้ อย่างสะดวกและ ปลอดภัย	เสริมผิวจราจรพารา เอสฟัลต์คอนกรีต ขนาด กว้าง ๖ เมตร ยาว ๑,๒๐๐ เมตร หรือมีพื้นที่ไม่น้อยกว่า ๗,๒๐๐ ตารางเมตร รายละเอียดตามรูปแบบ รายการที่ อบจ.กำหนด	-	๓,๐๐๐,๐๐๐	-	-	-	ถนนได้ มาตรฐาน ตามที่ อบจ.กำหนด	ราษฎรมีการ คมนาคมได้อย่าง สะดวก รวดเร็ว และปลอดภัย	กองช่าง
๓๕	โครงการเสริมผิวจราจร พาราเอสฟัลต์คอนกรีต รหัสทางหลวงท้องถิ่น อ.น.ถ. ๑-๐๐๔๓ สายบ้านตลาดใหม่ ป่ามาก - บ้านสมอทอง อำเภอห้วยคต จังหวัดอุทัยธานี N ๑๕.๒๙๖๖๓° E ๙๙.๖๒๘๘๕° N ๑๕.๓๔๙๙๑° E ๙๙.๕๓๘๖๙°	เพื่อให้ราษฎรในพื้นที่ และตำบลใกล้เคียง ใช้เส้นทางสัญจรได้ อย่างสะดวกและ ปลอดภัย	เสริมผิวจราจรพารา เอสฟัลต์คอนกรีต ช่วงที่ ๑ ขนาดกว้าง ๘ เมตร ยาว ๑,๒๐๐ เมตร ช่วงที่ ๒ ขนาดกว้าง ๖ เมตร ยาว ๑๒,๓๐๐ เมตร หรือมีพื้นที่ ไม่น้อยกว่า ๘๓,๕๐๐ ตารางเมตร รายละเอียด ตามรูปแบบรายการที่ อบจ. กำหนด	-	๓๑,๐๐๐,๐๐๐	-	-	ถนนได้ มาตรฐาน ตามที่ อบจ.กำหนด	ราษฎรมีการ คมนาคมได้อย่าง สะดวก รวดเร็ว และปลอดภัย	กองช่าง	

๑.ยุทธศาสตร์การพัฒนาโครงสร้างพื้นฐาน

๑.๑ แผนงานอุตสาหกรรมและการโยธา

ที่	โครงการ	วัตถุประสงค์	เป้าหมาย (ผลผลิตของโครงการ)	งบประมาณ					ตัวชี้วัด (KPI)	ผลที่คาดว่าจะได้รับ	หน่วยงาน ที่รับผิดชอบหลัก
				๒๕๖๑ บาท	๒๕๖๒ บาท	๒๕๖๓ บาท	๒๕๖๔ บาท	๒๕๖๕ บาท			
๗๖	โครงการเสริมผิวจราจร พาราเอสพีลต์คอนกรีต รหัสทางหลวงท้องถิ่น อน.ถ. ๑-๐๐๖๕ สายบ้านหนองคัน - บ้านหินโงง อำเภอห้วยคต จังหวัดอุทัยธานี N ๑๕.๒๔๒๕๒° E ๙๙.๖๑๙๕๕° N ๑๕.๒๔๒๕๑° E ๙๙.๖๑๑๑๑°	เพื่อให้ราษฎรในพื้นที่ และตำบลใกล้เคียง ใช้เส้นทางสัญจรได้ อย่างสะดวกและ ปลอดภัย	เสริมผิวจราจรพารา เอสพีลต์คอนกรีต ขนาด กว้าง ๖ เมตร ยาว ๑,๒๐๐ เมตร หรือมีพื้นที่ไม่น้อยกว่า ๗,๒๐๐ ตารางเมตร รายละเอียดตามรูปแบบ รายการที่ อบจ.กำหนด	๓,๐๐๐,๐๐๐	-	-	-	-	ถนนได้ มาตรฐาน ตามที่ อบจ.กำหนด	ราษฎรมีการ คมนาคมได้อย่าง สะดวก รวดเร็ว และปลอดภัย	กองช่าง
๗๗	โครงการเสริมผิวจราจร พาราเอสพีลต์คอนกรีต รหัสทางหลวงท้องถิ่น อน.ถ. ๑-๐๐๓๕ สายบ้านสะনী - บ้านห้วยขมิ้น อำเภอบ้านไร่ จังหวัดอุทัยธานี N ๑๕.๐๕๑๑๑๑° E ๙๙.๔๕๓๔๙° N ๑๕.๐๖๑๑๑๑° E ๙๙.๔๕๖๔๕°	เพื่อให้ราษฎรในพื้นที่ และตำบลใกล้เคียง ใช้เส้นทางสัญจรได้ อย่างสะดวกและ ปลอดภัย	เสริมผิวจราจรพารา เอสพีลต์คอนกรีต ขนาด กว้าง ๖ เมตร ยาว ๑,๒๐๐ เมตร หรือมีพื้นที่ไม่น้อยกว่า ๗,๒๐๐ ตารางเมตร รายละเอียดตามรูปแบบ รายการที่ อบจ.กำหนด	๓,๐๐๐,๐๐๐	-	-	-	-	ถนนได้ มาตรฐาน ตามที่ อบจ.กำหนด	ราษฎรมีการ คมนาคมได้อย่าง สะดวก รวดเร็ว และปลอดภัย	กองช่าง

๑. ยุทธศาสตร์การพัฒนาศูนย์โครงสร้างพื้นฐาน

๑.๑ แผนงานอุตสาหกรรมและการโยธา

ที่	โครงการ	วัตถุประสงค์	เป้าหมาย (ผลผลิตของโครงการ)	งบประมาณ					ตัวชี้วัด (KPI)	ผลที่คาดว่าจะได้รับ	หน่วยงานที่รับผิดชอบหลัก
				๒๕๖๑ บาท	๒๕๖๒ บาท	๒๕๖๓ บาท	๒๕๖๔ บาท	๒๕๖๕ บาท			
๓๘	โครงการเสริมผิวจราจร พาราเอสพีลต์คอนกรีต รหัสทางหลวงท้องถิ่น อ.น.ถ. ๑-๐๐๗๑ สายบ้านทัพหลวง - บ้านสระ อำเภอบ้านไร่ จังหวัดอุทัยธานี N ๑๕.๐๘๕๕๕๕° E ๙๙.๕๘๕๕๑๘° N ๑๕.๐๘๕๖๒๐° E ๙๙.๕๘๕๖๗๐°	เพื่อให้ราษฎรในพื้นที่และตำบลใกล้เคียงใช้เส้นทางสัญจรได้อย่างสะดวกและปลอดภัย	เสริมผิวจราจรพาราเอสพีลต์คอนกรีต ขนาดกว้าง ๖ เมตร ยาว ๑,๒๐๐ เมตร หรือมีพื้นที่ไม่น้อยกว่า ๗๒๐๐ ตารางเมตร รายละเอียดตามรูปแบบรายการที่ อบจ.กำหนด	-	๓,๐๐๐,๐๐๐ บาท	-	-	-	ถนนได้มาตรฐานตามที่ อบจ.กำหนด	ราษฎรมีการคมนาคมได้อย่างสะดวก รวดเร็ว และปลอดภัย	กองช่าง
๓๙	โครงการเสริมผิวจราจร พาราเอสพีลต์คอนกรีต รหัสทางหลวงท้องถิ่น อ.น.ถ. ๑-๐๐๖๘ สายบ้านหัวยอด - บ้านหินโงง อำเภอบ้านไร่ จังหวัดอุทัยธานี N ๑๕.๒๓๓๕๕๙° F ๙๙.๕๒๒๓๓๙° N ๑๕.๒๓๓๐๓๙° E ๙๙.๕๒๒๓๓๙°	เพื่อให้ราษฎรในพื้นที่และตำบลใกล้เคียงใช้เส้นทางสัญจรได้อย่างสะดวกและปลอดภัย	เสริมผิวจราจรพาราเอสพีลต์คอนกรีต ขนาดกว้าง ๖ เมตร ยาว ๑,๒๐๐ เมตร หรือมีพื้นที่ไม่น้อยกว่า ๗๒๐๐ ตารางเมตร รายละเอียดตามรูปแบบรายการที่ อบจ.กำหนด	-	๓,๐๐๐,๐๐๐ บาท	-	-	-	ถนนได้มาตรฐานตามที่ อบจ.กำหนด	ราษฎรมีการคมนาคมได้อย่างสะดวก รวดเร็ว และปลอดภัย	กองช่าง

๑.ยุทธศาสตร์การพัฒนาโครงสร้างพื้นฐาน

๑.๑ แผนงานอุตสาหกรรมและการโยธา

ที่	โครงการ	วัตถุประสงค์	เป้าหมาย (ผลผลิตของโครงการ)	งบประมาณ						ตัวชี้วัด (KPI)	ผลที่คาดว่าจะได้รับ	หน่วยงาน ที่รับผิดชอบ หลัก
				๒๕๖๑ บาท	๒๕๖๒ บาท	๒๕๖๓ บาท	๒๕๖๔ บาท	๒๕๖๕ บาท				
๘๐	โครงการเสริมผิวจราจร พาราเอสทิลด์คอนกรีต รหัสทางหลวงท้องถิ่น อ.น. ๑-๐๐๐๖ สายบ้านคลองโป่ง - บ้านเขาขาค อำเภอบ้านไร่ จังหวัดอุทัยธานี N ๑๕.๒๓๖๐° E ๙๙.๗๒๔๓๑° N ๑๕.๒๒๕๗° E ๙๙.๗๒๕๑๕°	เพื่อให้ราษฎรในพื้นที่ และตำบลใกล้เคียง ใช้เส้นทางสัญจรได้ อย่างสะดวกและ ปลอดภัย	เสริมผิวจราจรพารา เอสทิลด์คอนกรีต ขนาด กว้าง ๘ เมตร ยาว ๙๕๐ เมตร หรือมีพื้นที่ไม่น้อยกว่า ๗,๖๐๐ ตารางเมตร รายละเอียดตามรูปแบบ รายการที่ อบจ.กำหนด	-	๓,๐๐๐,๐๐๐ บาท	-	-	-	-	ถนนได้ มาตรฐาน ตามที่ อบจ.กำหนด	ราษฎรมีการ คมนาคมได้อย่าง สะดวก รวดเร็ว และปลอดภัย	กองช่าง
๘๑	โครงการก่อสร้างถนน พาราเอสทิลด์คอนกรีต สายหมู่ที่ ๑ ตำบลไผ่เขียว อำเภอสว่างอารมณ์ จังหวัดอุทัยธานี-ตำบลแม่แ อำเภอลาดยาว จังหวัดนครสวรรค์ N ๑๕.๖๒๕๕๗° E ๙๙.๘๐๔๐๖° N ๑๕.๖๑๘๑๐° E ๙๙.๘๐๕๑๐°	เพื่อให้ราษฎรในพื้นที่ และตำบลใกล้เคียง ใช้เส้นทางสัญจรได้ อย่างสะดวกและ ปลอดภัย	ก่อสร้างถนนพาราเอสทิลด์ คอนกรีต ขนาดกว้าง ๖ เมตร ยาว ๗๕๐ เมตร หรือมีพื้นที่ไม่น้อยกว่า ๕,๕๐๐ ตารางเมตร รายละเอียดตามรูปแบบ รายการที่ อบจ.กำหนด	-	๓,๐๐๐,๐๐๐ บาท	-	-	-	-	ถนนได้ มาตรฐาน ตามที่ อบจ.กำหนด	ราษฎรมีการ คมนาคมได้อย่าง สะดวก รวดเร็ว และปลอดภัย	กองช่าง

๑. ยุทธศาสตร์การพัฒนาโครงสร้างพื้นฐาน

๑.๑ แผนงานอุตสาหกรรมและการโยธา

ที่	โครงการ	วัตถุประสงค์	เป้าหมาย (ผลผลิตของโครงการ)	งบประมาณ					ตัวชี้วัด (KPI)	ผลที่คาดว่าจะได้รับ	หน่วยงาน ที่รับผิดชอบ หลัก
				๒๕๖๑ บาท	๒๕๖๒ บาท	๒๕๖๓ บาท	๒๕๖๔ บาท	๒๕๖๕ บาท			
๘๒	โครงการซ่อมสร้างถนนลาดยางสายบ้านสวนขวัญ - บ้านหนองเจ๊กกวย อำเภอทัพทัน จังหวัดอุทัยธานี N ๑๕.๕๒๐๗๘° E ๙๙.๖๕๕๕๓° N ๑๕.๕๒๐๗๘° E ๙๙.๖๕๕๕๓°	เพื่อให้ราษฎรในพื้นที่และตำบลใกล้เคียงใช้เส้นทางสัญจรได้อย่างสะดวกและปลอดภัย	ซ่อมสร้างถนนลาดยาง Cape Scal ขนาดกว้าง ๘ เมตร ยาว ๑,๐๐๐ เมตร หรือพื้นที่ไม่น้อยกว่า ๘,๐๐๐ ตารางเมตร โดยจัดซื้อวัสดุที่ใช้ในการซ่อมสร้าง น้ำมันเชื้อเพลิง และล้อลื่น และค่าบำรุงรักษาเครื่องจักรกล และใช้เครื่องจักรกล อบจ. ดำเนินการ รายละเอียดตามที่ อบจ.กำหนด	-	-	๒,๐๐๐,๐๐๐	-	-	ถนนได้มาตรฐานตามที่ อบจ.กำหนด	ราษฎรมีการคมนาคมได้อย่างสะดวก รวดเร็ว และปลอดภัย	กองช่าง

๑.ยุทธศาสตร์การพัฒนาโครงการสร้างพื้นฐาน

๑.๑ แผนงานอุตสาหกรรมและการโยธา

ที่	โครงการ	วัตถุประสงค์	เป้าหมาย (ผลผลิตของโครงการ)	งบประมาณ					ตัวชี้วัด (KPI)	ผลที่คาดว่าจะได้รับ	หน่วยงาน ที่รับผิดชอบหลัก
				๒๕๖๑ บาท	๒๕๖๒ บาท	๒๕๖๓ บาท	๒๕๖๔ บาท	๒๕๖๕ บาท			
๘๓	โครงการซ่อมสร้างถนนลาดยางสายบ้านหนองสระ - บ้านเขาปฐวี อำเภอทัพทัน จังหวัดอุทัยธานี (ช่วงที่ ๓,๔) N ๑๕.๕๕๓๘๐° E ๙๙.๘๐๙๖๐° N ๑๕.๕๗๕๓๐° E ๙๙.๗๖๖๒๐°	เพื่อให้ราษฎรในพื้นที่และตำบลใกล้เคียงใช้เส้นทางสัญจรได้อย่างสะดวกและปลอดภัย	ซ่อมสร้างถนนลาดยาง Cape Scal ขนาดกว้าง ๘ เมตร ยาว ๒,๐๐๐ เมตร หรือพื้นที่ไม่น้อยกว่า ๑๖,๐๐๐ ตารางเมตร โดยจัดซื้อวัสดุที่ใช้ในการซ่อมสร้าง น้ำมันเชื้อเพลิง และหล่อหิน และค่าบำรุงรักษาเครื่องจักรกล และใช้เครื่องจักรกล อบจ. ดำเนินการ รายละเอียดตามที่ อบจ.กำหนด	-	-	-	๒,๐๐๐,๐๐๐ (๑,๐๐๐ ม.) ช่วงที่ ๓	๒,๐๐๐,๐๐๐ (๑,๐๐๐ ม.) ช่วงที่ ๔	ถนนได้มาตรฐานตามที่ อบจ.กำหนด	ราษฎรมีการคมนาคมได้อย่างสะดวก รวดเร็ว และปลอดภัย	กองช่าง

๑. ยุทธศาสตร์การพัฒนาโครงสร้างพื้นฐาน

๑.๑ แผนงานอุตสาหกรรมและการโยธา

ที่	โครงการ	วัตถุประสงค์	เป้าหมาย (ผลผลิตของโครงการ)	งบประมาณ					ตัวชี้วัด (KPI)	ผลที่คาดว่าจะได้รับ	หน่วยงาน ที่รับผิดชอบ
				๒๕๖๑ บาท	๒๕๖๒ บาท	๒๕๖๓ บาท	๒๕๖๔ บาท	๒๕๖๕ บาท			
๘๔	โครงการซ่อมสร้างถนนลาดยางสายบ้านคลองโป่ง-บ้านเขาตาด อำเภอบ้านไร่ จังหวัดอุทัยธานี (ช่วงที่ ๑,๒,๓) N ๑๕.๒๑๘๕๙๓° E ๙๙.๗๑๘๘๙๙° N ๑๕.๒๔๔๕๒° E ๙๙.๗๓๐๗๓๓°	เพื่อให้ราษฎรในพื้นที่และตำบลใกล้เคียงใช้เส้นทางสัญจรได้อย่างสะดวกและปลอดภัย	ซ่อมสร้างถนนลาดยาง Cape Seal ขนาดกว้าง ๘ เมตร ยาว ๙,๐๐๐ เมตร หรือพื้นที่ไม่น้อยกว่า ๓๒,๐๐๐ ตารางเมตร โดยจัดซื้อวัสดุที่ใช้ในการซ่อมสร้าง น้ำมันเชื้อเพลิง และพลั่วต้อน และค่าบำรุงรักษาเครื่องจักรกล และใช้เครื่องจักรกล อบจ.	-	-	๒,๐๐๐,๐๐๐ (๑,๐๐๐ ม.)	๓,๐๐๐,๐๐๐ (๑,๕๐๐ ม.)	๓,๐๐๐,๐๐๐ (๑,๕๐๐ ม.)	ถนนได้ตามที่กำหนด	ราษฎรมีการคมนาคมได้อย่างสะดวก รวดเร็ว และปลอดภัย	กองช่าง

๑. ยุทธศาสตร์การพัฒนาโครงสร้างพื้นฐาน

๑.๑ แผนงานอุตสาหกรรมและการโยธา

ที่	โครงการ	วัตถุประสงค์	เป้าหมาย (ผลผลิตของโครงการ)	งบประมาณ					ตัวชี้วัด (KPI)	ผลที่คาดว่าจะได้รับ	หน่วยงาน ที่รับผิดชอบหลัก
				๒๕๖๑ บาท	๒๕๖๒ บาท	๒๕๖๓ บาท	๒๕๖๔ บาท	๒๕๖๕ บาท			
๘๕	โครงการซ่อมสร้างถนนลาดยาง สายบ้านหนองขาม - บ้าน ดอนสวัสดิ์ อำเภอบ้านไร่ จังหวัดอุทัยธานี (ช่วงที่ ๑,๒,๓) N ๑๕.๑๖๕๕๕๕° E ๙๙.๗๒๒๐๘๗° N ๑๕.๑๕๕๓๕๑° E ๙๙.๗๒๓๓๕๑°	เพื่อให้ราษฎรในพื้นที่ และตำบลใกล้เคียง ใช้เส้นทางสัญจรได้ อย่างสะดวกและ ปลอดภัย	ซ่อมสร้างถนนลาดยาง Cape Seal ขนาดกว้าง ๘ เมตร ยาว ๓,๐๐๐ เมตร หรือพื้นที่ไม่น้อยกว่า ๒๔,๐๐๐ ตารางเมตร โดยจัดซื้อวัสดุที่ใช้ในการ ซ่อมสร้าง น้ำมันเชื้อเพลิง และหล่อลื่น และค่าบำรุง รักษาเครื่องจักรกล และใช้ เครื่องจักรกล อบจ.	๒,๐๐๐,๐๐๐ (๑,๐๐๐ ม.)	๒,๐๐๐,๐๐๐ (๑,๐๐๐ ม.)	๒,๐๐๐,๐๐๐ (๑,๐๐๐ ม.)	๒,๐๐๐,๐๐๐ (๑,๐๐๐ ม.)	ถนนได้ มาตรฐาน ตามที่ อบจ.กำหนด	ราษฎรมีการ คมนาคมได้อย่าง สะดวก รวดเร็ว และปลอดภัย	กองช่าง	

๑.ยุทธศาสตร์การพัฒนาโครงสร้างพื้นฐาน

๑.๑ แผนงานอุตสาหกรรมและการโยธา

ที่	โครงการ	วัตถุประสงค์	เป้าหมาย (ผลผลิตของโครงการ)	งบประมาณ					ตัวชี้วัด (KPI)	ผลที่คาดว่าจะได้รับ	หน่วยงาน ที่รับผิดชอบ หลัก
				๒๕๖๑ บาท	๒๕๖๒ บาท	๒๕๖๓ บาท	๒๕๖๔ บาท	๒๕๖๕ บาท			
๘๖	โครงการซ่อมสร้างถนนลาดยางสายบ้านหนองขาหย่าง - บ้านหนองจิ้งโง อำเภอนองขาหย่าง จังหวัดอุทัยธานี (ช่วงที่ ๑,๒) N ๑๕.๓๖๕๙๘° E ๙๙.๙๔๐๙๑° N ๑๕.๓๕๒๐๐° E ๙๙.๙๓๒๖๙°	เพื่อให้ราษฎรในพื้นที่และตำบลใกล้เคียงใช้เส้นทางสัญจรได้อย่างสะดวกและปลอดภัย	ซ่อมสร้างถนนลาดยาง Cape Seal ขนาดกว้าง ๘ เมตร ยาว ๒,๐๐๐ เมตร หรือพื้นที่ไม่น้อยกว่า ๑๖,๐๐๐ ตารางเมตร โดยจัดซื้อวัสดุที่ใช้ในการซ่อมสร้าง น้ำมันเชื้อเพลิง และหล่อลื่น และค่าบำรุงรักษาเครื่องจักรกล และใช้เครื่องจักรกล อบจ. ดำเนินการ รายละเอียดตามที่ อบจ. กำหนด	-	-	๒,๐๐๐,๐๐๐ (๑,๐๐๐ ม.)	๒,๐๐๐,๐๐๐ (๑,๐๐๐ ม.)	๒,๐๐๐,๐๐๐ (๑,๐๐๐ ม.)	-	ถนนที่ได้มาตรฐานตามที่ อบจ. กำหนด	กองช่าง

๑.ยุทธศาสตร์การพัฒนาโครงสร้างพื้นฐาน

๑.๑ แผนงานอุตสาหกรรมและการโยธา

ที่	โครงการ	วัตถุประสงค์	เป้าหมาย (ผลผลิตของโครงการ)	งบประมาณ					ตัวชี้วัด (KPI)	ผลที่คาดว่าจะได้รับ	หน่วยงาน ที่รับผิดชอบหลัก		
				๒๕๖๑ บาท	๒๕๖๒ บาท	๒๕๖๓ บาท	๒๕๖๔ บาท	๒๕๖๕ บาท					
๘๗	โครงการซ่อมสร้างถนนลาดยางสายบ้านบางกุ้ง - บ้านจิกษา อำเภอบึงฉลือ จังหวัดอุทัยธานี N ๑๕.๕๔๓๗๖° E ๑๐๐.๑๕๓๗๐° N ๑๕.๕๔๓๗๕° E ๑๐๐.๑๕๓๗๑°	เพื่อให้ราษฎรในพื้นที่และตำบลใกล้เคียงใช้เส้นทางสัญจรได้อย่างสะดวกและปลอดภัย	ซ่อมสร้างถนนลาดยาง Cape Scal ขนาดกว้าง ๘ เมตร ยาว ๑,๐๐๐ เมตร หรือพื้นที่ไม่น้อยกว่า ๘,๐๐๐ ตารางเมตร โดยจัดซื้อวัสดุที่ใช้ในการซ่อมสร้าง น้ำมันเชื้อเพลิง และล้อรถ และค่าบำรุงรักษาเครื่องจักรกล และใช้เครื่องจักรกล อบจ. ดำเนินการ รายละเอียดตามที่ อบจ.กำหนด	-	บาท	บาท	บาท	บาท	บาท	-	ถนนได้ตามที่ อบจ.กำหนด	ราษฎรมีการคมนาคมได้อย่างสะดวก รวดเร็ว และปลอดภัย	กองช่าง

๑.ยุทธศาสตร์การพัฒนาโครงสร้างพื้นฐาน

๑.๑ แผนงานอุตสาหกรรมและการโยธา

ที่	โครงการ	วัตถุประสงค์	เป้าหมาย (ผลผลิตของโครงการ)	งบประมาณ					ตัวชี้วัด (KPI)	ผลที่คาดว่าจะได้รับ	หน่วยงาน ที่รับผิดชอบ
				๒๕๖๑ บาท	๒๕๖๒ บาท	๒๕๖๓ บาท	๒๕๖๔ บาท	๒๕๖๕ บาท			
๘๘	โครงการซ่อมสร้างถนนลาดยางสายบ้านวังเตย - บ้านหนองปลาไหล อำเภอทัพทัน จังหวัดอุทัยธานี N ๑๕.๔๕๒๒๓° E ๙๙.๖๓๕๖๓° N ๑๕.๔๕๒๒๓° E ๙๙.๖๓๕๖๓°	เพื่อให้ราษฎรในพื้นที่และตำบลใกล้เคียงใช้เส้นทางสัญจรได้อย่างสะดวกและปลอดภัย	ซ่อมสร้างถนนลาดยาง Cape Seal ขนาดกว้าง ๖ เมตร ยาว ๑,๐๐๐ เมตร หรือพื้นที่ไม่น้อยกว่า ๖,๐๐๐ ตารางเมตร โดยจัดซื้อวัสดุที่ใช้ในการซ่อมสร้าง น้ำมันเชื้อเพลิง และหล่อคอนกรีต และค่าบำรุงรักษาเครื่องจักรกล และใช้เครื่องจักรกล อบจ. ดำเนินการ รายละเอียดตามที่ อบจ.กำหนด	-	-	๑,๕๐๐,๐๐๐	-	-	ถนนที่มาตรฐานตามที่ อบจ.กำหนด	ราษฎรมีการคมนาคมได้อย่างสะดวก รวดเร็ว และปลอดภัย	กองช่าง

๑.ยุทธศาสตร์การพัฒนาโครงสร้างพื้นฐาน

๑.๑ แผนงานอุตสาหกรรมและการโยธา

ที่	โครงการ	วัตถุประสงค์	เป้าหมาย (ผลผลิตของโครงการ)	งบประมาณ					ตัวชี้วัด (KPI)	ผลที่คาดว่าจะ จะได้รับ	หน่วยงาน ที่รับผิดชอบ
				๒๕๖๑ บาท	๒๕๖๒ บาท	๒๕๖๓ บาท	๒๕๖๔ บาท	๒๕๖๕ บาท			
๘๙	โครงการซ่อมสร้างถนนลาดยางสายบ้านเขาปฐวี-บ้านสวนขวัญ อำเภอกำแพงหิน จังหวัดอุทัยธานี (ช่วงที่ ๑,๒,๓) N ๑๕.๕๙๕๐๒° E ๙๙.๕๑๒๕๙° N ๑๕.๙๑๓๐๖° E ๙๙.๖๘๘๖๖°	เพื่อให้ราษฎรในพื้นที่และตำบลใกล้เคียงใช้เส้นทางสัญจรได้อย่างสะดวกและปลอดภัย	ซ่อมสร้างถนนลาดยาง Cape Seal ขนาดกว้าง ๘ เมตร ยาว ๓,๐๐๐ เมตร หรือพื้นที่ไม่น้อยกว่า ๒๔,๐๐๐ ตารางเมตร โดยจัดซื้อวัสดุที่ใช้ในการซ่อมสร้าง น้ำมันเชื้อเพลิง และหลักอื่น และค่าบำรุงรักษาเครื่องจักรกล และใช้เครื่องจักรกล อบจ. ดำเนินการ รายละเอียดตามที่ อบจ.กำหนด	๒,๐๐๐,๐๐๐ (๑,๐๐๐ ม.)	๒,๐๐๐,๐๐๐ (๑,๐๐๐ ม.)	๒,๐๐๐,๐๐๐ (๑,๐๐๐ ม.)	๒,๐๐๐,๐๐๐ (๑,๐๐๐ ม.)	๒,๐๐๐,๐๐๐ (๑,๐๐๐ ม.)	ถนนได้มาตรฐานตามที่ อบจ.กำหนด	ราษฎรมีการคมนาคมได้อย่างสะดวก รวดเร็ว และปลอดภัย	กองช่าง

๑.๑ ยุทธศาสตร์การพัฒนาโครงสร้างพื้นฐาน

๑.๑ แผนงานอุตสาหกรรมและการโยธา

ที่	โครงการ	วัตถุประสงค์	เป้าหมาย (ผลิตภัณฑ์ของโครงการ)	งบประมาณ					ตัวชี้วัด (KPI)	ผลที่คาดว่าจะได้รับ	หน่วยงาน ที่รับผิดชอบ หลัก
				๒๕๖๑ บาท	๒๕๖๒ บาท	๒๕๖๓ บาท	๒๕๖๔ บาท	๒๕๖๕ บาท			
๙๐	โครงการซ่อมสร้างถนนลาดยางสายทางหลวงหมายเลข ๓๔๕๖ - บ้านบึงแวง อำเภอสร้างอารมณ์ จังหวัดอุทัยธานี	เพื่อให้ราษฎรในพื้นที่และตำบลใกล้เคียงใช้เส้นทางสัญจรได้ อย่างสะดวกและปลอดภัย	ซ่อมสร้างถนนลาดยาง Cape Seal ขนาดกว้าง ๘ เมตร ยาว ๕๒๐ เมตร หรือพื้นที่ไม่น้อยกว่า ๔,๑๖๐ ตารางเมตร โดยจัดซื้อวัสดุที่ใช้ในการซ่อมสร้าง น้ำมันเชื้อเพลิง และหอสลีน และค่าบำรุงรักษาเครื่องจักรกล และใช้เครื่องจักรกล อบจ.	-	-	-	๑,๐๐๐,๐๐๐ บาท	- บาท	ถนนได้มาตรฐานตามที่ อบจ.กำหนด	ราษฎรมีการคมนาคมได้อย่างสะดวก รวดเร็ว และปลอดภัย	กองช่าง

๑.ยุทธศาสตร์การพัฒนาโครงการพื้นฐาน

๑.๑ แผนงานอุตสาหกรรมและการโยธา

ที่	โครงการ	วัตถุประสงค์	เป้าหมาย (ผลผลิตของโครงการ)	งบประมาณ					ตัวชี้วัด (KPI)	ผลที่คาดว่าจะ จะได้รับ	หน่วยงาน ที่รับผิดชอบ
				๒๕๖๑ บาท	๒๕๖๒ บาท	๒๕๖๓ บาท	๒๕๖๔ บาท	๒๕๖๕ บาท			
๑๓	โครงการซ่อมสร้างถนนลาดยางสายทางเข้าน้ำตกไชนเบอร์ อำเภอห้วยคด จังหวัดอุทัยธานี (ช่วงที่ ๑,๒) N ๑๕.๓๐๓๕๐° F ๙๙.๓๐๕๓๐° N ๑๕.๔๗๖๖๐° E ๙๙.๖๕๓๓๐°	เพื่อให้ราษฎรในพื้นที่และตำบลใกล้เคียงใช้เส้นทางสัญจรได้ อย่างสะดวกและปลอดภัย	ซ่อมสร้างถนนลาดยาง Cape Seal ขนาดกว้าง ๖ เมตร ยาว ๔,๐๐๐ เมตร หรือพื้นที่ไม่น้อยกว่า ๒๔,๐๐๐ ตารางเมตร โดยจัดซื้อวัสดุที่ใช้ในการซ่อมสร้าง น้ำมันเชื้อเพลิง และค่าบำรุงรักษาเครื่องจักรกล และใช้เครื่องจักรกล อบจ. ดำเนินการ รายละเอียดตามที่ อบจ.กำหนด	-	-	-	๓,๒๐๐,๐๐๐ (๒,๐๐๐ ม.)	๓,๒๐๐,๐๐๐ (๒,๐๐๐ ม.)	ถนนได้มาตรฐานตามที่ อบจ.กำหนด	ราษฎรมีการคมนาคมได้อย่างสะดวก รวดเร็ว และปลอดภัย	กองช่าง

๑.๑ ยุทธศาสตร์การพัฒนาโครงสร้างพื้นฐาน

๑.๑ แผนงานยุทธศาสตร์การโยธา

ที่	โครงการ	วัตถุประสงค์	เป้าหมาย (ผลผลิตของโครงการ)	งบประมาณ					ตัวชี้วัด (KPI)	ผลที่คาดว่าจะได้รับ	หน่วยงาน ที่รับผิดชอบหลัก
				๒๕๖๑ บาท	๒๕๖๒ บาท	๒๕๖๓ บาท	๒๕๖๔ บาท	๒๕๖๕ บาท			
๕๒	โครงการซ่อมสร้างถนนลาดยางสายบ้านหนองรัก-บ้านม่วง อำเภอลานสัก จังหวัดอุทัยธานี N ๑๕.๕๓๕๓๖๐° E ๙๙.๖๕๓๖๐° N ๑๕.๕๓๓๑๑๐° E ๙๙.๖๕๕๕๐°	เพื่อให้ราษฎรในพื้นที่และตำบลใกล้เคียงใช้เส้นทางสัญจรได้ อย่างสะดวกและปลอดภัย	ซ่อมสร้างถนนลาดยาง Cape Seal ขนาดกว้าง ๘ เมตร ยาว ๑,๕๐๐ เมตร หรือพื้นที่ไม่น้อยกว่า ๑๕,๕๐๐ ตารางเมตร โดยจัดซื้อวัสดุที่ใช้ในการซ่อมสร้าง น้ำมันเชื้อเพลิง และห่อล้น และค่าบำรุงรักษาเครื่องจักรกล และใช้เครื่องจักรกล อบจ.	-	-	-	๓,๕๐๐,๐๐๐ บาท	- บาท	ถนนได้มาตรฐานตามที่ อบจ.กำหนด	ราษฎรมีการคมนาคมได้อย่างสะดวก รวดเร็ว และปลอดภัย	กองช่าง

๑. ยุทธศาสตร์การพัฒนาโครงสร้างพื้นฐาน

๑.๑ แผนงานอุตสาหกรรมและการโยธา

ที่	โครงการ	วัตถุประสงค์	เป้าหมาย (ผลผลิตของโครงการ)	งบประมาณ					ตัวชี้วัด (KPI)	ผลที่คาดว่าจะได้รับ	หน่วยงาน ที่รับผิดชอบหลัก
				๒๕๖๑ บาท	๒๕๖๒ บาท	๒๕๖๓ บาท	๒๕๖๔ บาท	๒๕๖๕ บาท			
๙๓	โครงการซ่อมสร้างถนนลาดยางสายบ้านหินโงน-โรงเรียนบ้านหินโงน อำเภอห้วยคต จังหวัดอุทัยธานี N ๑๕.๒๓๑๒๐° E ๙๙.๕๙๒๕๐° N ๑๕.๒๓๐๐๐° E ๙๙.๖๐๕๙๐°	เพื่อให้ราษฎรในพื้นที่และตำบลใกล้เคียงใช้เส้นทางสัญจรได้อย่างสะดวกและปลอดภัย	ซ่อมสร้างถนนลาดยาง Cape Seal ขนาดกว้าง ๖ เมตร ยาว ๒,๐๐๐ เมตร หรือพื้นที่ไม่น้อยกว่า ๑๒,๐๐๐ ตารางเมตร โดยจัดซื้อวัสดุที่ใช้ในการซ่อมสร้าง น้ำมันเชื้อเพลิง และล้อรถ และค่าบำรุงรักษาเครื่องจักรกล และใช้เครื่องจักรกล อบจ.	-	-	-	๓,๐๐๐,๐๐๐ บาท	- บาท	ถนนได้มาตรฐานตามที่ อบจ.กำหนด	ราษฎรมีการคมนาคมได้อย่างสะดวก รวดเร็ว และปลอดภัย	กองช่าง

๑.ยุทธศาสตร์การพัฒนาโครงสร้างพื้นฐาน

๑.๑ แผนงานอุตสาหกรรมและการโยธา

ที่	โครงการ	วัตถุประสงค์	เป้าหมาย (ผลผลิตของโครงการ)	งบประมาณ					ตัวชี้วัด (KPI)	ผลที่คาดว่าจะได้รับ	หน่วยงาน ที่รับผิดชอบหลัก
				๒๕๖๑ บาท	๒๕๖๒ บาท	๒๕๖๓ บาท	๒๕๖๔ บาท	๒๕๖๕ บาท			
๓๔	โครงการซ่อมสร้างถนนลาดยางสายบ้านป่าพริก - บ้านหนองคล้า อำเภอหนองผาง จังหวัดอุทัยธานี N ๑๕.๔๐๗๘๐° F ๙๙.๗๕๖๘๐° N ๑๕.๔๑๕๕๕๕๐° E ๙๙.๗๕๕๘๓๘๐°	เพื่อให้ราษฎรในพื้นที่และตำบลใกล้เคียงใช้เส้นทางสัญจรได้อย่างสะดวกและปลอดภัย	ซ่อมสร้างถนนลาดยาง Cape Seal ขนาดกว้าง ๖ เมตร ยาว ๑,๑๘๐ เมตร หรือพื้นที่ไม่น้อยกว่า ๗,๐๘๐ ตารางเมตร โดยตัดซีเมนต์ที่ใช้ในการซ่อมสร้าง น้ำมันเชื้อเพลิง และหล่อลื่น และค่าบำรุงรักษาเครื่องจักรกล และใช้เครื่องจักรกล อบจ. ดำเนินการ รายละเอียดตามที่ อบจ.กำหนด	-	-	๑,๘๐๐,๐๐๐	-	-	ถนนได้มาตรฐานตามที่ อบจ.กำหนด	ราษฎรมีการคมนาคมได้อย่างสะดวก รวดเร็ว และปลอดภัย	กองช่าง

๑.๑ ยุทธศาสตร์การพัฒนาโครงสร้างพื้นฐาน

๑.๑ แผนงานอุตสาหกรรมและการโยธา

ที่	โครงการ	วัตถุประสงค์	เป้าหมาย (ผลผลิตของโครงการ)	งบประมาณ					ตัวชี้วัด (KPI)	ผลที่คาดว่าจะได้รับ	หน่วยงาน ที่รับผิดชอบ หลัก
				๒๕๖๑ บาท	๒๕๖๒ บาท	๒๕๖๓ บาท	๒๕๖๔ บาท	๒๕๖๕ บาท			
๙๕	โครงการซ่อมสร้างถนนลาดยาง สายบ้านร่องตะเคียนเตี้ย - บ้านเขาปลาร้า อำเภอ หนองฉาง จังหวัดอุทัยธานี N ๑๕.๔๐๗๙๕๒° E ๙๙.๖๕๕๕๕๕๔° N ๑๕.๓๙๕๖๖° E ๙๙.๖๖๑๑๒°	เพื่อให้ราษฎรในพื้นที่ และตำบลใกล้เคียง ใช้เส้นทางสัญจรได้ อย่างสะดวกและ ปลอดภัย	ซ่อมสร้างถนนลาดยาง Cape Seal ขนาดกว้าง ๖ เมตร ยาว ๑,๐๐๐ เมตร หรือพื้นที่ไม่น้อยกว่า ๖,๐๐๐ ตารางเมตร โดยจัดซื้อวัสดุที่ใช้ในการ ซ่อมสร้าง น้ำมันเชื้อเพลิง และหาล่อหิน และค่าบำรุง รักษาเครื่องจักรกล และใช้ เครื่องจักรกล อบจ. ดำเนินการ รายละเอียด ตามที่ อบจ.กำหนด	-	-	๑,๕๐๐,๐๐๐ บาท	-	-	ถนนได้ มาตรฐาน ตามที่ อบจ.กำหนด	ราษฎรมีการ คมนาคมได้อย่าง สะดวก รวดเร็ว และปลอดภัย	กองช่าง

๑.ยุทธศาสตร์การพัฒนาโครงสร้างพื้นฐาน

๑.๑ แผนงานอุตสาหกรรมและการโยธา

ที่	โครงการ	วัตถุประสงค์	เป้าหมาย (ผลผลิตของโครงการ)	งบประมาณ					ตัวชี้วัด (KPI)	ผลที่คาดว่าจะได้รับ	หน่วยงาน ที่รับผิดชอบ หลัก
				๒๕๖๑ บาท	๒๕๖๒ บาท	๒๕๖๓ บาท	๒๕๖๔ บาท	๒๕๖๕ บาท			
๕๖	โครงการซ่อมสร้างถนนลาดยางสายแยกทางหลวงหมายเลข ๓๓๓ - บ้านหนองพังค่า อำเภอหนองขาหย่าง จังหวัดอุทัยธานี N ๑๕.๓๘๑๕๓° E ๙๙.๙๕๑๕๒° N ๑๕.๔๐๘๘๙° E ๙๙.๙๕๓๕๔°	เพื่อให้ราษฎรในพื้นที่และตำบลใกล้เคียงใช้เส้นทางสัญจรได้อย่างสะดวกและปลอดภัย	ซ่อมสร้างถนนลาดยาง Cape Soil ขนาดกว้าง ๘ เมตร ยาว ๓,๗๕๐ เมตร หรือพื้นที่ไม่น้อยกว่า ๓๐,๐๐๐ ตารางเมตร โดยจัดซื้อวัสดุที่ใช้ในการซ่อมสร้าง น้ำมันเชื้อเพลิง และหล่อลื่น และค่าบำรุงรักษาเครื่องจักรกล และใช้เครื่องจักรกล อบจ. ดำเนินการ รายละเอียดตามที่ อบจ.กำหนด	๒,๕๐๐,๐๐๐ (๑,๗๕๐ ม.)	๒,๐๐๐,๐๐๐ (๑,๐๐๐ ม.)	๒,๐๐๐,๐๐๐ (๑,๐๐๐ ม.)	๒,๐๐๐,๐๐๐ (๑,๐๐๐ ม.)	ถนนได้มาตรฐานตามที่ อบจ.กำหนด	ราษฎรมีการคมนาคมได้อย่างสะดวก รวดเร็ว และปลอดภัย	กองช่าง	

๑.ยุทธศาสตร์การพัฒนาโครงสร้างพื้นฐาน

๑.๑ แผนงานอุตสาหกรรมและการโยธา

ที่	โครงการ	วัตถุประสงค์	เป้าหมาย (ผลผลิตของโครงการ)	งบประมาณ					ตัวชี้วัด (KPI)	ผลที่คาดว่าจะได้รับ	หน่วยงาน ที่รับผิดชอบ หลัก
				๒๕๖๑ บาท	๒๕๖๒ บาท	๒๕๖๓ บาท	๒๕๖๔ บาท	๒๕๖๕ บาท			
๙๗	โครงการซ่อมสร้างถนนลาดยาง สายบ้านป่าอู - บ้านสระ อำเภอบ้านไร่ จังหวัดอุทัยธานี N ๑๕.๑๐๗๑๕° E ๙๙.๕๓๗๕๕๙° N ๑๕.๑๑๗๕๕° E ๙๙.๕๓๗๑๕๕°	เพื่อให้ราษฎรในพื้นที่ และตำบลใกล้เคียง ใช้เส้นทางสัญจรได้ อย่างสะดวกและ ปลอดภัย	ซ่อมสร้างถนนลาดยาง Cape Seat ขนาดกว้าง ๖ เมตร ยาว ๑,๕๐๐ เมตร หรือพื้นที่ไม่น้อยกว่า ๙,๐๐๐ ตารางเมตร โดยจัดซื้อวัสดุที่ใช้ในการ ซ่อมสร้าง น้ำมันเชื้อเพลิง และรถล้อตีน และค่าบำรุง รักษาเครื่องจักรกล และใช้ เครื่องจักรกล อบจ. ดำเนินการ รายละเอียด ตามที่ อบจ.กำหนด	-	-	-	๒,๒๐๐,๐๐๐ บาท	- บาท	ถนนได้ มาตรฐาน ตามที่ อบจ.กำหนด	ราษฎรมีการ คมนาคมได้อย่าง สะดวก รวดเร็ว และปลอดภัย	กองช่าง

๑. ยุทธศาสตร์การพัฒนาโครงการสร้างพื้นฐาน

๑.๑ แผนงานอุตสาหกรรมและการโยธา

ที่	โครงการ	วัตถุประสงค์	เป้าหมาย (ผลผลิตของโครงการ)	งบประมาณ					ตัวชี้วัด (KPI)	ผลที่คาดว่าจะได้รับ	หน่วยงาน ที่รับผิดชอบ
				๒๕๖๑ บาท	๒๕๖๒ บาท	๒๕๖๓ บาท	๒๕๖๔ บาท	๒๕๖๕ บาท			
๙๘	โครงการซ่อมสร้างถนนลาดยางสายบ้านหนองลิ้น - บ้านหินแห่งน อำเภอห้วยคต จังหวัดอุทัยธานี N ๑๕.๖๓๕๕๗° E ๙๙.๖๑๖๖๒° N ๑๕.๖๓๕๕๗° E ๙๙.๖๑๖๖๒°	เพื่อให้ราษฎรในพื้นที่และตำบลใกล้เคียงใช้เส้นทางสัญจรได้อย่างสะดวกและปลอดภัย	ซ่อมสร้างถนนลาดยาง Cape Seal ขนาดกว้าง ๖ เมตร ยาว ๒,๐๐๐ เมตร หรือพื้นที่ไม่น้อยกว่า ๑๒,๐๐๐ ตารางเมตร โดยจัดซื้อวัสดุที่ใช้ในการซ่อมสร้าง น้ำมันเชื้อเพลิง และล้อสตัน และค่าบำรุงรักษาเครื่องจักรกล และใช้เครื่องจักรกล อบจ. ดำเนินการ รายละเอียดตามที่ อบจ.กำหนด	-	-	-	๓,๐๐๐,๐๐๐ บาท	- บาท	ถนนได้มาตรฐานตามที่ อบจ.กำหนด	ราษฎรมีการคมนาคมได้อย่างสะดวก รวดเร็ว และปลอดภัย	กองช่าง

๑. ยุทธศาสตร์การพัฒนาโครงสร้างพื้นฐาน

๑.๑ แผนงบประมาณสหภาพกรมและการโยธา

ที่	โครงการ	วัตถุประสงค์	เป้าหมาย (ผลผลิตของโครงการ)	งบประมาณ					ตัวชี้วัด (KPI)	ผลที่คาดว่าจะได้รับ	หน่วยงาน ที่รับผิดชอบ หลัก
				๒๕๖๑ บาท	๒๕๖๒ บาท	๒๕๖๓ บาท	๒๕๖๔ บาท	๒๕๖๕ บาท			
๑๙	โครงการก่อสร้างถนนลาดยางสายบ้านแก้ง - บ้านพุแก้ว อำเภอบ้านไร่ จังหวัดอุทัยธานี N ๑๕.๑๖๓๘๖° E ๙๙.๖๕๒๗๕° N ๑๕.๑๖๑๔๘° E ๙๙.๖๒๘๑๕°	เพื่อให้ราษฎรในพื้นที่และตำบลใกล้เคียงใช้เส้นทางสัญจรได้ อย่างสะดวกและปลอดภัย	ก่อสร้างถนนลาดยาง Cape Seal ขนาดกว้าง ๘ เมตร ยาว ๒,๖๕๐ เมตร หรือพื้นที่ไม่น้อยกว่า ๒๑,๒๐๐ ตารางเมตร โดยจัดซื้อวัสดุที่ใช้ในการก่อสร้าง น้ำมันเชื้อเพลิง และหล่อลื่น และค่าบำรุงรักษาเครื่องจักรกล และใช้เครื่องจักรกล อบจ. ดำเนินการ รายละเอียดตามที อบจ.กำหนด	-	-	๕,๓๐๐,๐๐๐	-	-	ถนนได้มาตรฐานตามที่ อบจ.กำหนด	ราษฎรมีการคมนาคมได้อย่างสะดวก รวดเร็ว และปลอดภัย	กองช่าง

๑.ยุทธศาสตร์การพัฒนาโครงสร้างพื้นฐาน

๑.๑ แผนงานอุตสาหกรรมและการโยธา

ที่	โครงการ	วัตถุประสงค์	เป้าหมาย (ผลผลิตของโครงการ)	งบประมาณ					ตัวชี้วัด (KPI)	ผลที่คาดว่าจะได้รับ	หน่วยงาน ที่รับผิดชอบ หลัก
				๒๕๖๑ บาท	๒๕๖๒ บาท	๒๕๖๓ บาท	๒๕๖๔ บาท	๒๕๖๕ บาท			
๑๐๐	โครงการซ่อมสร้างถนนลาดยางสายแยกทางหลวงหมายเลข ๓๒๑๑ - บ้านจัน อำเภอบ้านไร่ จังหวัดอุทัยธานี (ช่วงที่ ๑,๒) N ๑๕.๐๖๒๒๕° E ๙๙.๖๖๒๓๐๕° N ๑๕.๐๕๙๙๓° E ๙๙.๖๖๒๓๑°	เพื่อให้ราษฎรในพื้นที่และตำบลใกล้เคียงใช้เส้นทางสัญจรได้อย่างสะดวกและปลอดภัย	ซ่อมสร้างถนนลาดยาง (Cape Seal ขนาดกว้าง ๘ เมตร ยาว ๒,๐๐๐ เมตร หรือพื้นที่ไม่น้อยกว่า ๑๖,๐๐๐ ตารางเมตร โดยจัดซื้อวัสดุที่ใช้ในการซ่อมสร้าง น้ำมันเชื้อเพลิง และหล่อลื่น และค่าบำรุงรักษาเครื่องจักรกล และใช้เครื่องจักรกล อบจ. ดำเนินการ รายละเอียดตามที่ อบจ.กำหนด	-	-	-	๒,๐๐๐,๐๐๐ (๑,๐๐๐ ม.)	๒,๐๐๐,๐๐๐ (๑,๐๐๐ ม.)	ถนนได้มาตรฐานตามที่ อบจ.กำหนด	ราษฎรมีการคมนาคมได้อย่างสะดวก รวดเร็ว และปลอดภัย	กองช่าง

๑.ยุทธศาสตร์การพัฒนาโครงสร้างพื้นฐาน

๑.๑ แผนงานอุตสาหกรรมและการโยธา

ที่	โครงการ	วัตถุประสงค์	เป้าหมาย (ผลผลิตของโครงการ)	งบประมาณ					ตัวชี้วัด (KPI)	ผลที่คาดว่าจะได้รับ	หน่วยงาน ที่รับผิดชอบ
				๒๕๖๑ บาท	๒๕๖๒ บาท	๒๕๖๓ บาท	๒๕๖๔ บาท	๒๕๖๕ บาท			
๑๐๑	โครงการซ่อมสร้างถนนลาดยางสายบ้านทุ่งนา-บ้านเนินพะยอม อำเภอหนองขาหย่างจังหวัดอุทัยธานี N ๑๕.๓๒๗๘๘๘° E ๑๐๕.๓๑๓๘๖๘๘๐° N ๑๕.๓๑๔๖๖๓๐° E ๑๐๕.๓๑๘๖๖๖๓๐°	เพื่อให้ราษฎรในพื้นที่สามารถสัญจรได้ ใช้เส้นทางสัญจรได้อย่างสะดวกและปลอดภัย	ซ่อมสร้างถนนลาดยาง Cape Seal ขนาดกว้าง ๘ เมตร ยาว ๕๐๐ เมตร หรือพื้นที่ไม่น้อยกว่า ๔,๐๐๐ ตารางเมตร โดยจัดซื้อวัสดุที่ใช้ในการซ่อมสร้าง น้ำมันเชื้อเพลิง และหล่อลื่น และค่าบำรุงรักษาเครื่องจักรกล และใช้เครื่องจักรกล อบจ. ดำเนินการ รายละเอียดตามที่ อบจ.กำหนด	-	-	-	๑,๐๐๐,๐๐๐	-	ถนนได้มาตรฐานตามที่ อบจ.กำหนด	ราษฎรมีการคมนาคมได้อย่างสะดวก รวดเร็ว และปลอดภัย	กองช่าง

๑.ยุทธศาสตร์การพัฒนาโครงสร้างพื้นฐาน

๑.๑ แผนงานอุตสาหกรรมและการโยธา

ที่	โครงการ	วัตถุประสงค์	เป้าหมาย (ผลผลิตของโครงการ)	งบประมาณ					ตัวชี้วัด (KPI)	ผลที่คาดว่าจะได้รับ	หน่วยงาน ที่รับผิดชอบ
				๒๕๖๑ บาท	๒๕๖๒ บาท	๒๕๖๓ บาท	๒๕๖๔ บาท	๒๕๖๕ บาท			
๑๐๒	โครงการก่อสร้างท่อลอดเปลี่ยน คสล. ถนนสายบ้านกล้วย - บ้านพู่แก้ว อำเภอบ้านไร่ จังหวัดอุทัยธานี N ๑๕.๑๖๙๓๓๑° E ๙๙.๖๘๕๕๑๘° N ๑๕.๑๗๓๓๓๑° E ๙๙.๖๖๘๐๓๐°	เพื่อให้ราษฎรในพื้นที่ และตำบลใกล้เคียง ใช้เส้นทางสัญจรได้ อย่างสะดวกและ ปลอดภัย	ก่อสร้างท่อลอดเหลี่ยม คสล. จำนวน ๒ แห่ง รายละเอียดตามแบบที่ อบจ.กำหนด	-	-	๑,๕๐๐,๐๐๐	-	-	๒ แห่ง	ราษฎรมีการ คมนาคมได้อย่าง สะดวก รวดเร็ว และปลอดภัย	กองช่าง
๑๐๓	โครงการก่อสร้างถนน คสล. สายหมู่ที่ ๕ ตำบลเกาะโพ - หมู่ที่ ๓ ตำบลสะแกกรัง อำเภอเมืองฯ จังหวัดอุทัยธานี N ๑๕.๓๘๙๗๘๘° E ๑๐๐.๐๕๓๑๕๑° N ๑๕.๓๘๘๗๘๘° E ๑๐๐.๐๕๒๕๕๒°	เพื่อให้ราษฎรในพื้นที่ และตำบลใกล้เคียง ใช้เส้นทางสัญจรได้ อย่างสะดวกและ ปลอดภัย	ก่อสร้างถนน คสล. ขนาด ผิวจราจรกว้าง ๖ เมตร ยาว ๕๐๐ เมตร หนา ๐.๑๕ เมตร พร้อมลงลูกรังไหล่ทาง หรือพื้นที่ไม่น้อยกว่า ๓,๐๐๐ ตารางเมตร รายละเอียดตามแบบ ที่ อบจ.กำหนด (คำนวณเปลี่ยนแปลงไป ตามสภาพพื้นที่เดิม)	-	-	๒,๐๐๐,๐๐๐	-	-	ถนนได้ มาตรฐาน ตามที่ อบจ.กำหนด	ราษฎรมีการ คมนาคมได้อย่าง สะดวก รวดเร็ว และปลอดภัย	กองช่าง

๑.ยุทธศาสตร์การพัฒนาโครงสร้างพื้นฐาน

๑.๑ แผนงานอุตสาหกรรมและการโยธา

ที่	โครงการ	วัตถุประสงค์	เป้าหมาย (ผลผลิตของโครงการ)	งบประมาณ					ตัวชี้วัด (KPI)	ผลที่คาดว่าจะได้รับ	หน่วยงาน ที่รับผิดชอบ
				๒๕๖๑ บาท	๒๕๖๒ บาท	๒๕๖๓ บาท	๒๕๖๔ บาท	๒๕๖๕ บาท			
๑๐๔	โครงการก่อสร้างถนน คสล. สายหมู่ที่ ๒ ตำบลสะแกกรัง - หมู่ที่ ๔ ตำบลหนองไผ่แบน อำเภอเมืองฯ จังหวัดอุทัยธานี N ๑๕.๔๑๐๐๒° E ๑๐๐.๐๔๐๘๘° N ๑๕.๔๑๓๒๕° E ๑๐๐.๐๔๓๓๓°	เพื่อให้ราษฎรในพื้นที่และตำบลใกล้เคียงใช้เส้นทางสัญจรได้อย่างสะดวกและปลอดภัย	ก่อสร้างถนน คสล. ขนาดผิวจราจรกว้าง ๖ เมตร ยาว ๕๑๐ เมตร หนา ๐.๑๕ เมตร พร้อมลูกรังไหล่ทางหรือพื้นที่ไม่น้อยกว่า ๓,๐๖๐ ตารางเมตร รายละเอียดตามแบบที่ อบจ.กำหนด (คำนวณเปลี่ยนแปลงไปตามสภาพพื้นที่ทางเดิม)	-	-	๒,๐๐๐,๐๐๐	-	-	ถนนได้มาตรฐานตามที่ อบจ.กำหนด	ราษฎรมีการคมนาคมได้อย่างสะดวก รวดเร็ว และปลอดภัย	กองช่าง
๑๐๕	โครงการก่อสร้างถนน คสล. สายหมู่ที่ ๘ ตำบลหนองขาหย่าง - หมู่ที่ ๓ ตำบลท่าโพ อำเภอหนองขาหย่าง จังหวัดอุทัยธานี N ๑๕.๓๕๕๑๕° E ๑๐๑.๙๕๕๐๓° N ๑๕.๓๖๕๑๙° E ๑๐๑.๙๕๕๑๘°	เพื่อให้ราษฎรในพื้นที่และตำบลใกล้เคียงใช้เส้นทางสัญจรได้อย่างสะดวกและปลอดภัย	ก่อสร้างถนน คสล. ขนาดผิวจราจรกว้าง ๖ เมตร ยาว ๖๒๐ เมตร หนา ๐.๑๕ เมตร พร้อมลูกรังไหล่ทางหรือพื้นที่ไม่น้อยกว่า ๓,๗๒๐ ตารางเมตร รายละเอียดตามแบบที่ อบจ.กำหนด (คำนวณเปลี่ยนแปลงไปตามสภาพพื้นที่ทางเดิม)	-	-	๒,๘๐๐,๐๐๐	-	-	ถนนได้มาตรฐานตามที่ อบจ.กำหนด	ราษฎรมีการคมนาคมได้อย่างสะดวก รวดเร็ว และปลอดภัย	กองช่าง

๑.ยุทธศาสตร์การพัฒนาโครงสร้างพื้นฐาน

๑.๑ แผนงานอุตสาหกรรมและการโยธา

ที่	โครงการ	วัตถุประสงค์	เป้าหมาย (ผลผลิตของโครงการ)	งบประมาณ					ตัวชี้วัด (KPI)	ผลที่คาดว่าจะได้รับ	หน่วยงาน ที่รับผิดชอบ
				๒๕๖๑ บาท	๒๕๖๒ บาท	๒๕๖๓ บาท	๒๕๖๔ บาท	๒๕๖๕ บาท			
๑๐๖	โครงการก่อสร้างถนน คสล. สายหมู่ที่ ๓ ตำบลทุ่งนาไทย อำเภอห้วยพื่น - หมู่ที่ ๓ ตำบลทุ่งพึ่ง อำเภอหนองขาหย่าง จังหวัดอุทัยธานี N ๑๕.๔๔๘๖๖° E ๙๙.๙๖๖๓๖° N ๑๕.๔๔๖๖๓° E ๙๙.๙๖๖๓๔° N ๑๕.๔๔๘๖๐° E ๙๙.๙๖๖๓๒°	เพื่อให้ราษฎรในพื้นที่ และตำบลใกล้เคียง ใช้เส้นทางสัญจรได้ อย่างสะดวกและปลอดภัย	ก่อสร้างถนน คสล. ขนาด ผิวจราจรกว้าง ๖ เมตร ยาว ๓๘๕ เมตร หน้า ๐.๑๕ เมตร พร้อมลูกรังไหล่ทาง หรือพื้นที่ไม่น้อยกว่า ๒,๓๑๐ ตารางเมตร รายละเอียดตามแบบ ที่ อบจ.กำหนด (คำนวณเปลี่ยนแปลงไป ตามสภาพพื้นที่ทางเดิม)	-	-	๑,๕๐๐,๐๐๐	-	-	ถนนได้มาตรฐานตามที่ อบจ.กำหนด	ราษฎรมีการคมนาคมได้อย่างสะดวก รวดเร็ว และปลอดภัย	กองช่าง
๑๐๗	โครงการก่อสร้างถนน คสล. สายหมู่ที่ ๗ ตำบลน้ำซึม อำเภอเมืองฯ - หมู่ที่ ๑ ตำบลหลุมเข้า อำเภอหนองขาหย่าง จังหวัดอุทัยธานี N ๑๕.๓๓๔๖๖° E ๑๐๐.๐๑๙๗๖° N ๑๕.๓๓๓๕๕° E ๑๐๐.๐๒๐๕๒°	เพื่อให้ราษฎรในพื้นที่ และตำบลใกล้เคียง ใช้เส้นทางสัญจรได้ อย่างสะดวกและปลอดภัย	ก่อสร้างถนน คสล. ขนาด ผิวจราจรกว้าง ๖ เมตร ยาว ๔๕๐ เมตร หน้า ๐.๑๕ เมตร พร้อมลูกรังไหล่ทาง หรือพื้นที่ไม่น้อยกว่า ๒,๙๐๐ ตารางเมตร รายละเอียดตามแบบ ที่ อบจ.กำหนด (คำนวณเปลี่ยนแปลงไป ตามสภาพพื้นที่ทางเดิม)	-	-	๒,๐๐๐,๐๐๐	-	-	ถนนได้มาตรฐานตามที่ อบจ.กำหนด	ราษฎรมีการคมนาคมได้อย่างสะดวก รวดเร็ว และปลอดภัย	กองช่าง

๑.ยุทธศาสตร์การพัฒนาโครงสร้างพื้นฐาน

๑.๑ แผนงานอุตสาหกรรมและการโยธา

ที่	โครงการ	วัตถุประสงค์	เป้าหมาย (ผลผลิตของโครงการ)	งบประมาณ					ตัวชี้วัด (KPI)	ผลที่คาดว่าจะได้รับ	หน่วยงาน ที่รับผิดชอบหลัก
				๒๕๖๑ บาท	๒๕๖๒ บาท	๒๕๖๓ บาท	๒๕๖๔ บาท	๒๕๖๕ บาท			
๑๐๘	โครงการก่อสร้างถนน คลส. สายหมู่ที่ ๕,๑๑ ตำบลระบำ - หมู่ที่ ๘ ตำบลป่าอ้อ อำเภอลานสัก จังหวัดอุทัยธานี N ๑๕.๕๑๐๙๕° E ๙๙.๕๖๓๐๕° N ๑๕.๕๐๖๓๒° E ๙๙.๕๖๑๐๗°	เพื่อให้ราษฎรในพื้นที่ก่อสร้างถนน คลส. ขนาค และตำบลใกล้เคียง ใช้เส้นทางสัญจรได้ อย่างสะดวกและ ปลอดภัย	ก่อสร้างถนน คลส. ขนาค ผิวจราจรกว้าง ๖ เมตร ยาว ๕๓๕ เมตร หน้า ๐.๑๕ เมตร พร้อมลูกรังไหล่ทาง หรือพื้นที่ไม่น้อยกว่า ๓,๒๑๐ ตารางเมตร รายละเอียดตามแบบ ที่ อบจ.กำหนด (ค่างานเปลี่ยนแปลงไม่ ตามสภาพพื้นที่ทางเดิม)	-	-	๒,๑๐๐,๐๐๐	-	-	ถนนได้ มาตรฐาน ตามที่ อบจ.กำหนด	ราษฎรมีการ คมนาคมได้อย่าง สะดวก รวดเร็ว และปลอดภัย	กองช่าง
๑๐๙	โครงการก่อสร้างถนน คลส. สายหมู่ที่ ๓ ตำบลลานสัก - หมู่ที่ ๑๓ ตำบลระบำ อำเภอลานสัก จังหวัดอุทัยธานี N ๑๕.๕๙๙๖๕° F. ๙๙.๕๓๒๓๒° N ๑๕.๕๙๕๐๐° E ๙๙.๕๓๒๓๒°	เพื่อให้ราษฎรในพื้นที่ก่อสร้างถนน คลส. ขนาค และตำบลใกล้เคียง ใช้เส้นทางสัญจรได้ อย่างสะดวกและ ปลอดภัย	ก่อสร้างถนน คลส. ขนาค ผิวจราจรกว้าง ๖ เมตร ยาว ๕๑๐ เมตร หน้า ๐.๑๕ เมตร พร้อมลูกรังไหล่ทาง หรือพื้นที่ไม่น้อยกว่า ๓,๐๖๐ ตารางเมตร รายละเอียดตามแบบ ที่ อบจ.กำหนด (ค่างานเปลี่ยนแปลงไม่ ตามสภาพพื้นที่ทางเดิม)	-	-	๒,๐๐๐,๐๐๐	-	-	ถนนได้ มาตรฐาน ตามที่ อบจ.กำหนด	ราษฎรมีการ คมนาคมได้อย่าง สะดวก รวดเร็ว และปลอดภัย	กองช่าง

๑. ยุทธศาสตร์การพัฒนาโครงสร้างพื้นฐาน

๑.๑ แผนงานอุตสาหกรรมและการโยธา

ที่	โครงการ	วัตถุประสงค์	เป้าหมาย (ผลผลิตของโครงการ)	งบประมาณ					ตัวชี้วัด (KPI)	ผลที่คาดว่าจะได้รับ	หน่วยงาน ที่รับผิดชอบ หลัก
				๒๕๖๑ บาท	๒๕๖๒ บาท	๒๕๖๓ บาท	๒๕๖๔ บาท	๒๕๖๕ บาท			
๑๑๐	โครงการก่อสร้างถนน คสล. สายหมู่ที่ ๑๒ ตำบลทุ่งนางาม- หมู่ที่ ๕ ตำบลป่าอ้อ อำเภอลานสัก จังหวัดอุทัยธานี N ๑๕.๔๑๖๓๗° E ๙๙.๕๗๓๘๖° N ๑๕.๔๑๓๓๑° E ๙๙.๕๗๖๕๐°	เพื่อให้ราษฎรในพื้นที่ และตำบลใกล้เคียง ใช้เส้นทางสัญจรได้ อย่างสะดวกและปลอดภัย	ก่อสร้างถนน คสล. ขนาด ผิวจราจรกว้าง ๖ เมตร ยาว ๕๑๐ เมตร ทน ๐.๑๕ เมตร พร้อมลูกรังไหล่ทาง หรือพื้นที่ไม่น้อยกว่า ๓,๐๖๐ ตารางเมตร รายละเอียดตามแบบ ที่ อบจ. กำหนด (คำนวณเปลี่ยนแปลงไป ตามสภาพพื้นที่จริงเดิม)	-	-	๒,๐๐๐,๐๐๐	-	-	ถนนได้มาตรฐานตามที่ อบจ. กำหนด	ราษฎรมีการคมนาคมได้อย่างสะดวก รวดเร็ว และปลอดภัย	กองช่าง
๑๑๑	โครงการก่อสร้างถนน คสล. สายบ้านโนนกรก๊าก - บ้านหนองตะเคียน ตำบลน้ำรอบ อำเภอลานสัก จังหวัดอุทัยธานี N ๑๕.๕๔๘๘๘° E ๙๙.๖๐๓๖๕° N ๑๕.๕๕๑๓๙° E ๙๙.๖๐๗๖๒°	เพื่อให้ราษฎรในพื้นที่ และตำบลใกล้เคียง ใช้เส้นทางสัญจรได้ อย่างสะดวกและปลอดภัย	ก่อสร้างถนน คสล. ขนาด ผิวจราจรกว้าง ๖ เมตร ยาว ๕๑๐ เมตร ทน ๐.๑๕ เมตร พร้อมลูกรังไหล่ทาง หรือพื้นที่ไม่น้อยกว่า ๓,๐๖๐ ตารางเมตร รายละเอียดตามแบบ ที่ อบจ. กำหนด (คำนวณเปลี่ยนแปลงไป ตามสภาพพื้นที่จริงเดิม)	-	-	๒,๐๐๐,๐๐๐	-	-	ถนนได้มาตรฐานตามที่ อบจ. กำหนด	ราษฎรมีการคมนาคมได้อย่างสะดวก รวดเร็ว และปลอดภัย	กองช่าง

๑.ยุทธศาสตร์การพัฒนาโครงสร้างพื้นฐาน

๑.๑ แผนงานยุทธศาสตร์การรวมและการโยธา

ที่	โครงการ	วัตถุประสงค์	เป้าหมาย (ผลผลิตของโครงการ)	งบประมาณ					ตัวชี้วัด (KPI)	ผลที่คาดว่าจะได้รับ	หน่วยงาน ที่รับผิดชอบ หลัก
				๒๕๖๑ บาท	๒๕๖๒ บาท	๒๕๖๓ บาท	๒๕๖๔ บาท	๒๕๖๕ บาท			
๑๑๒	โครงการก่อสร้างถนน คลส. สายหมู่ที่ ๒ ตำบลบ้านบึง - หมู่ที่ ๕ บ้านห้วยแห้ง อำเภอบ้านไร่ จังหวัดอุทัยธานี N ๑๕.๐๙๒๖๕๖° E ๙๙.๕๔๙๙๖๐° N ๑๕.๐๙๒๖๕๙° E ๙๙.๕๔๙๙๕๓°	เพื่อให้ราษฎรในพื้นที่ และตำบลใกล้เคียง ใช้เส้นทางสัญจรได้ อย่างสะดวกและปลอดภัย	ก่อสร้างถนน คลส. ขนาด ผิวจราจรกว้าง ๖ เมตร ยาว ๕๑๐ เมตร ทน ๐.๑๕ เมตร พร้อมลงลูกรังให้ล้นทาง หรือพื้นที่ไม่น้อยกว่า ๓,๐๖๐ ตารางเมตร รายละเอียดตามแบบ ที่ อบจ.กำหนด (คำนวณเปลี่ยนแปลงไป ตามสภาพพื้นที่ทางเดิม)	-	-	๒,๐๐๐,๐๐๐	-	-	ถนนได้มาตรฐานตามที่ อบจ.กำหนด	ราษฎรมีการคมนาคมได้อย่างสะดวก รวดเร็ว และปลอดภัย	กองช่าง
๑๑๓	โครงการก่อสร้างถนนลาดยาง สายหมู่ที่ ๒,๗ ตำบลเจ้าวัด - หมู่ที่ ๗ ตำบลหอกอกควาย อำเภอบ้านไร่ จังหวัดอุทัยธานี (ช่วงที่ ๓) N ๑๕.๒๐๙๖๕๖° E ๙๙.๕๓๑๐๙๐° N ๑๕.๒๐๙๖๕๙° E ๙๙.๕๒๙๙๙๐°	เพื่อให้ราษฎรในพื้นที่ และตำบลใกล้เคียง ใช้เส้นทางสัญจรได้ อย่างสะดวกและปลอดภัย	ก่อสร้างถนนลาดยาง Cape Seal ขนาดกว้าง ๖ เมตร ยาว ๘๕๐ เมตร หรือพื้นที่ไม่น้อยกว่า ๕,๑๐๐ ตารางเมตร รายละเอียดตามแบบ ที่ อบจ.กำหนด (คำนวณเปลี่ยนแปลงไป ตามสภาพพื้นที่ทางเดิม)	-	-	๒,๐๐๐,๐๐๐	-	-	ถนนได้มาตรฐานตามที่ อบจ.กำหนด	ราษฎรมีการคมนาคมได้อย่างสะดวก รวดเร็ว และปลอดภัย	กองช่าง

๑. ยุทธศาสตร์การพัฒนาโครงสร้างพื้นฐาน

๑.๑ แผนงานอุตสาหกรรมและการโยธา

ที่	โครงการ	วัตถุประสงค์	เป้าหมาย (ผลผลิตของโครงการ)	งบประมาณ					ตัวชี้วัด (KPI)	ผลที่คาดว่าจะได้รับ	หน่วยงาน ที่รับผิดชอบหลัก
				๒๕๖๑ บาท	๒๕๖๒ บาท	๒๕๖๓ บาท	๒๕๖๔ บาท	๒๕๖๕ บาท			
๑๑๔	โครงการก่อสร้างถนน คลส. สายหมู่ที่ ๘ ตำบลทัพหลวง อำเภอบ้านไร่ จังหวัดอุทัยธานี - ตำบลวังคัน อำเภอตาบช้าง จังหวัดสุพรรณบุรี N ๑๔.๙๕๒๒๓° F ๙๙.๖๒๒๐๒° N ๑๔.๙๕๔๐๕° E ๙๙.๖๑๗๗๕°	เพื่อให้ราษฎรในพื้นที่ และตำบลใกล้เคียง ใช้เส้นทางสัญจรได้ อย่างสะดวกและ ปลอดภัย	ก่อสร้างถนน คลส. ขนาด ผิวจราจรกว้าง ๖ เมตร ยาว ๕๐๐ เมตร ทนฯ ๐.๑๕๕ เมตร พร้อมลูกรังไหล่ทาง หรือพื้นที่ไม่น้อยกว่า ๓,๐๐๐ ตารางเมตร รายละเอียดตามแบบ ที่ อบจ. กำหนด (ค่างานเปลี่ยนแปลงไป ตามสภาพพื้นที่ทางเดิม)	-	-	๒,๐๐๐,๐๐๐	-	-	ถนนได้ มาตรฐาน ตามที่ อบจ. กำหนด	ราษฎรมีการ คมนาคมได้อย่าง สะดวก รวดเร็ว และปลอดภัย	กองช่าง
๑๑๕	โครงการก่อสร้างถนน คลส. สายหมู่ที่ ๕ ตำบลอุทัย หมู่ที่ ๙ บ้านหนองบมกล้วย อำเภอบ้านไร่ จังหวัดอุทัยธานี N ๑๔.๑๓๒๐๑° E ๙๙.๙๙๔๓๐๔° N ๑๔.๑๒๙๕๕๑° E ๙๙.๙๙๖๘๙๑°	เพื่อให้ราษฎรในพื้นที่ และตำบลใกล้เคียง ใช้เส้นทางสัญจรได้ อย่างสะดวกและ ปลอดภัย	ก่อสร้างถนน คลส. ขนาด ผิวจราจรกว้าง ๖ เมตร ยาว ๕๑๐ เมตร ทนฯ ๐.๑๕๕ เมตร พร้อมลูกรังไหล่ทาง หรือพื้นที่ไม่น้อยกว่า ๓,๐๖๐ ตารางเมตร รายละเอียดตามแบบ ที่ อบจ. กำหนด (ค่างานเปลี่ยนแปลงไป ตามสภาพพื้นที่ทางเดิม)	-	-	๒,๐๐๐,๐๐๐	-	-	ถนนได้ มาตรฐาน ตามที่ อบจ. กำหนด	ราษฎรมีการ คมนาคมได้อย่าง สะดวก รวดเร็ว และปลอดภัย	กองช่าง

๑.ยุทธศาสตร์การพัฒนาโครงสร้างพื้นฐาน

๑.๑ แผนงานอุตสาหกรรมและการโยธา

ที่	โครงการ	วัตถุประสงค์	เป้าหมาย (ผลผลิตของโครงการ)	งบประมาณ						ตัวชี้วัด (KPI)	ผลที่คาดว่าจะได้รับ	หน่วยงาน ที่รับผิดชอบ
				๒๕๖๑ บาท	๒๕๖๒ บาท	๒๕๖๓ บาท	๒๕๖๔ บาท	๒๕๖๕ บาท				
๑๑๖	โครงการก่อสร้างถนน แอสฟัลต์ติกคอนกรีต สาย หมู่ที่ ๑๐ ตำบลหนองนางวล อำเภอหนองขา - หมู่ที่ ๙ ตำบลหนองไผ่	เพื่อให้ราษฎรในพื้นที่ และตำบลใกล้เคียง ใช้เส้นทางสัญจรได้ อย่างสะดวกและ ปลอดภัย	ก่อสร้างถนนแอสฟัลต์ติก คอนกรีต ขนาดผิวจราจร กว้าง ๖ เมตร ยาว ๘๐๐ เมตร หรือพื้นที่ไม่น้อยกว่า ๔,๘๐๐ ตารางเมตร รายละเอียดตามแบบ ที่ อบจ.กำหนด (ค่างานเปลี่ยนแปลงไป ตามสภาพพื้นที่ทางเดิม)	-	-	๒,๐๐๐,๐๐๐	-	-	ถนนได้ มาตรฐาน ตามที่ อบจ.กำหนด	ราษฎรมีการ คมนาคมได้อย่าง สะดวก รวดเร็ว และปลอดภัย	กองช่าง	
๑๑๗	โครงการก่อสร้างถนน คสล. สายหมู่ที่ ๘ ตำบลทุ่งโพ - หมู่ที่ ๕ ตำบลหนองสว่าง อำเภอหนองขา จังหวัดอุทัยธานี N ๑๕.๓๔๕๘๓๗° E ๙๙.๘๖๖๗๒๖° N ๑๕.๓๔๖๒๕๕° E ๙๙.๘๖๖๓๐๐°	เพื่อให้ราษฎรในพื้นที่ และตำบลใกล้เคียง ใช้เส้นทางสัญจรได้ อย่างสะดวกและ ปลอดภัย	ก่อสร้างถนน คสล. ขนาด ผิวจราจรกว้าง ๖ เมตร ยาว ๕๐๐ เมตร หนา ๐.๑๕ เมตร พร้อมลูกรังใต้ทาง หรือพื้นที่ไม่น้อยกว่า ๓,๐๐๐ ตารางเมตร รายละเอียดตามแบบ ที่ อบจ.กำหนด (ค่างานเปลี่ยนแปลงไป ตามสภาพพื้นที่ทางเดิม)	-	-	๒,๐๐๐,๐๐๐	-	-	ถนนได้ มาตรฐาน ตามที่ อบจ.กำหนด	ราษฎรมีการ คมนาคมได้อย่าง สะดวก รวดเร็ว และปลอดภัย	กองช่าง	

๑. ยุทธศาสตร์การพัฒนาโครงสร้างพื้นฐาน

๑.๑ แผนงานยุทธศาสตร์การโยธา

ที่	โครงการ	วัตถุประสงค์	เป้าหมาย (ผลผลิตของโครงการ)	งบประมาณ					ตัวชี้วัด (KPI)	ผลที่คาดว่าจะได้รับ	หน่วยงาน ที่รับผิดชอบหลัก
				๒๕๖๑ บาท	๒๕๖๒ บาท	๒๕๖๓ บาท	๒๕๖๔ บาท	๒๕๖๕ บาท			
๑๑๘	โครงการก่อสร้างถนน คลส. สายหมู่ที่ ๑ ตำบล พลวงสองนาง - หมู่ที่ ๖ ตำบลบ่อทราย อำเภอ สร้างอารมณ์ จังหวัดอุทัยธานี N ๑๕.๓๔๑๖๒° E ๙๙.๙๖๘๓๙° N ๑๕.๓๔๕๐๖° E ๙๙.๙๖๘๘๖°	เพื่อให้ราษฎรในพื้นที่ และตำบลใกล้เคียง ใช้เส้นทางสัญจรได้ อย่างสะดวกและ ปลอดภัย	ก่อสร้างถนน คลส. ขนาด ผิวจราจรกว้าง ๖ เมตร ยาว ๔๕๐ เมตร ทน ๐.๑๕ เมตร พร้อมลูกรังไหล่ทาง หรือพื้นที่ไม่น้อยกว่า ๒,๗๐๐ ตารางเมตร รายละเอียดตามแบบ ที่ อบจ.กำหนด (คำนวณเปลี่ยนแปลงไป ตามสภาพพื้นที่ทางเดิม)	-	-	๒,๐๐๐,๐๐๐	-	-	ถนนได้ มาตรฐาน ตามที่ อบจ.กำหนด	ราษฎรมีการ คมนาคมได้อย่าง สะดวก รวดเร็ว และปลอดภัย	กองช่าง
๑๑๙	โครงการก่อสร้างถนน คลส. สายหมู่ที่ ๒๒ ตำบลแม่เปิน อำเภอสว่างอารมณ์ จังหวัดอุทัยธานี - หมู่ที่ ๑ ตำบลชุมตาบง อำเภอชุมตาบง จังหวัดนครสวรรค์ N ๑๕.๖๒๘๖๖° E ๙๙.๖๕๔๐๓° N ๑๕.๖๓๒๒๒° E ๙๙.๖๕๒๘๘๗°	เพื่อให้ราษฎรในพื้นที่ และตำบลใกล้เคียง ใช้เส้นทางสัญจรได้ อย่างสะดวกและ ปลอดภัย	ก่อสร้างถนน คลส. ขนาด ผิวจราจรกว้าง ๖ เมตร ยาว ๗๒๐ เมตร ทน ๐.๑๕ เมตร พร้อมลูกรังไหล่ทาง หรือพื้นที่ไม่น้อยกว่า ๔,๓๒๐ ตารางเมตร รายละเอียดตามแบบ ที่ อบจ.กำหนด (คำนวณเปลี่ยนแปลงไป ตามสภาพพื้นที่ทางเดิม)	-	-	๒,๕๐๐,๐๐๐	-	-	ถนนได้ มาตรฐาน ตามที่ อบจ.กำหนด	ราษฎรมีการ คมนาคมได้อย่าง สะดวก รวดเร็ว และปลอดภัย	กองช่าง

๑. ยุทธศาสตร์การพัฒนาโครงสร้างพื้นฐาน

๑.๑ แผนงานอุตสาหกรรมและการโยธา

ที่	โครงการ	วัตถุประสงค์	เป้าหมาย (ผลผลิตของโครงการ)	งบประมาณ					ตัวชี้วัด (KPI)	ผลที่คาดว่าจะได้รับ	หน่วยงาน ที่รับผิดชอบหลัก
				๒๕๖๑ บาท	๒๕๖๒ บาท	๒๕๖๓ บาท	๒๕๖๔ บาท	๒๕๖๕ บาท			
๑๒๐	โครงการก่อสร้างถนน คลส. สายหมู่ที่ ๑๒ ตำบลสุขฤทัย อำเภอห้วยคต - หมู่ที่ ๒ ตำบลเขาบางแมกรก อำเภอหนองขาหย่าง จังหวัดอุทัยธานี N ๑๕.๓๐๘๓๗° E ๙๙.๖๑๓๓๖° N ๑๕.๓๑๑๕๒° E ๙๙.๖๑๕๒๗°	เพื่อให้ราษฎรในพื้นที่ และตำบลใกล้เคียง ใช้เส้นทางสัญจรได้ อย่างสะดวกและปลอดภัย	ก่อสร้างถนน คลส. ขนาด ผิวจราจรกว้าง ๖ เมตร ยาว ๕๐๐ เมตร ทน ๐.๑๕ เมตร พร้อมลูกรังโกล่ทาง หรือพื้นที่ไม่น้อยกว่า ๓,๐๐๐ ตารางเมตร รายละเอียดตามแบบ ที่ อบจ.กำหนด (ค่างานเปลี่ยนแปลงไปตามสภาพพื้นที่เดิม)	-	-	๒,๐๐๐,๐๐๐	-	-	ถนนได้มาตรฐานตามที่ อบจ.กำหนด	ราษฎรมีการคมนาคมได้อย่างสะดวก รวดเร็ว และปลอดภัย	กองช่าง
๑๒๑	โครงการซ่อมสร้างถนน แอสฟัลต์ติกคอนกรีต สายหมู่ที่ ๖ ตำบลห้วยคต หมู่ที่ ๖ ตำบลห้วยคต อำเภอห้วยคต จังหวัดอุทัยธานี N ๑๕.๓๓๑๘๕° E ๙๙.๕๙๓๓๓° N ๑๕.๓๓๐๘๕° E ๙๙.๕๙๒๒๓°	เพื่อให้ราษฎรในพื้นที่ และตำบลใกล้เคียง ใช้เส้นทางสัญจรได้ อย่างสะดวกและปลอดภัย	ซ่อมสร้างถนนแอสฟัลต์ติก คอนกรีต ขนาดผิวจราจร กว้าง ๘ เมตร ยาว ๓๐๐ เมตร หรือพื้นที่ไม่น้อยกว่า ๕,๖๐๐ ตารางเมตร รายละเอียดตามแบบ ที่ อบจ.กำหนด (ค่างานเปลี่ยนแปลงไปตามสภาพพื้นที่เดิม)	-	-	๒,๐๐๐,๐๐๐	-	-	ถนนได้มาตรฐานตามที่ อบจ.กำหนด	ราษฎรมีการคมนาคมได้อย่างสะดวก รวดเร็ว และปลอดภัย	กองช่าง

๑. ยุทธศาสตร์การพัฒนาโครงสร้างพื้นฐาน

๑.๑ แผนงานอุตสาหกรรมและการโยธา

ที่	โครงการ	วัตถุประสงค์	เป้าหมาย (ผลผลิตของโครงการ)	งบประมาณ					ตัวชี้วัด (KPI)	ผลที่คาดว่าจะได้รับ	หน่วยงาน ที่รับผิดชอบ หลัก
				๒๕๖๑ บาท	๒๕๖๒ บาท	๒๕๖๓ บาท	๒๕๖๔ บาท	๒๕๖๕ บาท			
๑๒๒	โครงการก่อสร้างถนน คสล. สายหมู่ที่ ๔ ตำบลหนองสว่าง - ตำบลหนองยาง อำเภอ หนองฉาง จังหวัดอุทัยธานี N ๑๕.๓๕๒๓๕๑° E ๑๑๑.๑๐๓๓๖๑° N ๑๕.๓๕๒๓๖๓° E ๑๑๑.๑๐๓๓๖๓°	เพื่อให้ราษฎรในพื้นที่ และตำบลใกล้เคียง ใช้เส้นทางสัญจรได้ อย่างสะดวกและ ปลอดภัย	ก่อสร้างถนน คสล. ขนาด ผิวจราจรกว้าง ๖ เมตร ยาว ๕๐๐ เมตร หน้า ๐.๑๕ เมตร พร้อมลงอุกิ่งทั้งสองทาง หรือพื้นที่ไม่น้อยกว่า ๓,๐๐๐ ตารางเมตร รายละเอียดตามแบบ ที่ อบจ.กำหนด (ค่างานเปลี่ยนแปลงไป ตามสภาพพื้นที่ทางเดิม)	-	-	๒,๐๐๐,๐๐๐	-	-	ถนนได้ มาตรฐาน ตามที่ อบจ.กำหนด	ราษฎรมีการ คมนาคมได้อย่าง สะดวก รวดเร็ว และปลอดภัย	กองช่าง

๑. ยุทธศาสตร์การพัฒนาโครงสร้างพื้นฐาน

๑.๑ แผนงานอุตสาหกรรมและการโยธา

ที่	โครงการ	วัตถุประสงค์	เป้าหมาย (ผลผลิตของโครงการ)	งบประมาณ					ตัวชี้วัด (KPI)	ผลที่คาดว่าจะได้รับ	หน่วยงาน ที่รับผิดชอบ
				๒๕๖๑ บาท	๒๕๖๒ บาท	๒๕๖๓ บาท	๒๕๖๔ บาท	๒๕๖๕ บาท			
๑๒๓	โครงการก่อสร้างถนน คลส. สายหมู่ที่ ๘,๕ ตำบล หนองยายตา - หมู่ที่ ๑ ตำบลหนองกลางดง อำเภอทัพทัน จังหวัดอุทัยธานี N ๑๕.๕๓๑๗๕๒° E ๘๘.๘๔๓๓๖° N ๑๕.๕๓๑๗๕๒° E ๘๘.๘๔๓๓๖°	เพื่อให้ราษฎรในพื้นที่ และตำบลใกล้เคียง ใช้เส้นทางสัญจรได้ อย่างสะดวกและ ปลอดภัย	ก่อสร้างถนน คลส. ขนาด ผิวจราจรกว้าง ๖ เมตร ยาว ๑,๔๒๐ เมตร หนา ๐.๑๕ เมตร พร้อมปลูกฝัง ไหล่ทาง หรือพื้นที่น้อย กว่า ๘,๕๒๐ ตารางเมตร รายละเอียดตามแบบ ที่ อบจ.กำหนด (คำนวณเปลี่ยนแปลงไป ตามสภาพพื้นที่ทางเดิม)	-	-	๑,๕๐๐,๐๐๐ (๔๐๐ ม.)	๒,๐๐๐,๐๐๐ (๕๑๐ ม.)	๒,๐๐๐,๐๐๐ (๕๑๐ ม.)	๒,๐๐๐,๐๐๐ (๕๑๐ ม.)	ราษฎรมีการ คมนาคมได้อย่าง สะดวก รวดเร็ว และปลอดภัย	กองช่าง
๑๒๔	โครงการก่อสร้างถนน คลส. สายหมู่ที่ ๒ ตำบลหนองกระทุ่ม - หมู่ที่ ๒ ตำบลหนองกลางดง อำเภอทัพทัน จังหวัดอุทัยธานี N ๑๕.๔๓๖๓๖° E ๘๙.๘๑๘๑๘๘° N ๑๕.๔๓๖๓๖° E ๘๙.๘๑๘๑๘๘°	เพื่อให้ราษฎรในพื้นที่ และตำบลใกล้เคียง ใช้เส้นทางสัญจรได้ อย่างสะดวกและ ปลอดภัย	ก่อสร้างถนน คลส. ขนาด ผิวจราจรกว้าง ๖ เมตร ยาว ๑๑๕ เมตร หนา ๐.๑๕ เมตร พร้อมปลูกฝังไหล่ทาง หรือพื้นที่ไม่น้อยกว่า ๖๘๐ ตารางเมตร รายละเอียด ตามแบบที่ อบจ.กำหนด (คำนวณเปลี่ยนแปลงไป ตามสภาพพื้นที่ทางเดิม)	-	-	๕๐๐,๐๐๐	-	-	-	ราษฎรมีการ คมนาคมได้อย่าง สะดวก รวดเร็ว และปลอดภัย	กองช่าง
๑๒๕	โครงการ			๘๓,๖๓๐,๐๐๐	๑๕๘,๗๘๕,๐๐๐	๘๕,๔๓๒,๐๐๐	๕๖,๔๐๐,๐๐๐	๓๒,๗๐๐,๐๐๐			

๑. ยุทธศาสตร์การพัฒนาโครงสร้างพื้นฐาน

๑.๒ แผนงานการเกษตร

ที่	โครงการ	วัตถุประสงค์	เป้าหมาย (ผลผลิตของโครงการ)	งบประมาณ					ตัวชี้วัด (KPI)	ผลที่คาดว่าจะได้รับ	หน่วยงานที่รับผิดชอบหลัก
				๒๕๖๑ บาท	๒๕๖๒ บาท	๒๕๖๓ บาท	๒๕๖๔ บาท	๒๕๖๕ บาท			
๑	โครงการปรับปรุงบำรุงรักษาซ่อมแซมระบบประปาที่อยู่ในความรับผิดชอบของ อบจ.อน. รวมทั้งที่ได้รับการถ่ายโอนจากหน่วยงานอื่น	เพื่อให้ราษฎรมีน้ำสะอาดในการอุปโภค-บริโภค	ปรับปรุง ซ่อมแซม บำรุงรักษา ระบบประปาที่ชำรุดเสียหายให้อยู่ในสภาพใช้งานได้ตามปกติ สามารถผลิตน้ำประปาบริการประชาชนได้ตลอดเวลา รวมถึงการวางท่อขยายระบบประปาให้ครอบคลุมพื้นที่	๕๐๐,๐๐๐ บาท	๕๐๐,๐๐๐ บาท	๕๐๐,๐๐๐ บาท	๕๐๐,๐๐๐ บาท	๕๐๐,๐๐๐ บาท	จำนวนประชากรที่ได้รับบริการปรับปรุงบำรุงรักษาและซ่อมแซมเป็นการแก้ไขปัญหายั่งยืนในระยะยาว	ราษฎรมีน้ำสะอาดเพื่อการอุปโภคบริโภคอย่างเพียงพอตลอดปี และเป็นการแก้ไขปัญหายั่งยืนในระยะยาว	กองช่าง
๒	โครงการซ่อมแซมบำรุงรักษาสถานีสูบน้ำด้วยไฟฟ้า	เพื่อให้ราษฎรมีน้ำใช้ในการเกษตรกรรม	ซ่อมแซม บำรุงรักษาสถานีสูบน้ำด้วยไฟฟ้าที่อยู่ในความรับผิดชอบของ อบจ. และที่ได้รับการถ่ายโอนจากหน่วยงานต่าง ๆ	๓๐๐,๐๐๐ บาท	๓๐๐,๐๐๐ บาท	๓๐๐,๐๐๐ บาท	๓๐๐,๐๐๐ บาท	๓๐๐,๐๐๐ บาท	๔ แห่ง	ราษฎรมีน้ำใช้ในการเกษตรกรรมอย่างเพียงพอ	กองช่าง
๓	โครงการขยายระบบไฟฟ้าของระบบประปา	เพื่อให้ระบบประปาสามารถใช้งานได้ครบถ้วนสมบูรณ์	ขยายเขตระบบไฟฟ้าของระบบประปาที่ดำเนินการก่อสร้าง	๓๐๐,๐๐๐ บาท	๓๐๐,๐๐๐ บาท	๓๐๐,๐๐๐ บาท	๓๐๐,๐๐๐ บาท	๓๐๐,๐๐๐ บาท	๑ แห่ง	ประชาชนได้รับประโยชน์จากระบบประปาโดยสะดวก	กองช่าง

๑.ยุทธศาสตร์การพัฒนาโครงการสร้างพื้นฐาน

๑.๒ แผนงานการเกษตร

ที่	โครงการ	วัตถุประสงค์	เป้าหมาย (ผลผลิตของโครงการ)	งบประมาณ					ตัวชี้วัด (KPI)	ผลที่คาดว่าจะได้รับ	หน่วยงาน ที่รับผิดชอบ
				๒๕๖๑ บาท	๒๕๖๒ บาท	๒๕๖๓ บาท	๒๕๖๔ บาท	๒๕๖๕ บาท			
๔	โครงการก่อสร้างระบบประปาในพื้นที่จังหวัดอุทัยธานี	เพื่อให้ประชาชนมีน้ำใช้สำหรับกรอุปโภค - บริโภค	ก่อสร้างระบบประปาในเขตพื้นที่จังหวัดอุทัยธานี ตามรายละเอียดและรูปแบบที่ อบจ.กำหนด	๕,๐๐๐,๐๐๐ บาท	๕,๐๐๐,๐๐๐ บาท	๕,๐๐๐,๐๐๐ บาท	๕,๐๐๐,๐๐๐ บาท	๕,๐๐๐,๐๐๐ บาท	๑ แห่ง	ประชาชนมีน้ำเพียงพอสำหรับการอุปโภค-บริโภค	หลัก กองช่าง
	รวม ๔ โครงการ			๖,๓๐๐,๐๐๐	๖,๓๐๐,๐๐๐	๖,๓๐๐,๐๐๐	๖,๓๐๐,๐๐๐	๖,๓๐๐,๐๐๐			

รายละเอียดโครงการพัฒนา

แผนพัฒนาท้องถิ่นสี่ปี (พ.ศ.๒๕๖๑-๒๕๖๕)

องค์การบริหารส่วนจังหวัดอุทัยธานี

ยุทธศาสตร์จังหวัดที่ ๔ การบริหารจัดการทรัพยากรธรรมชาติและสิ่งแวดล้อมอย่างสมดุลและเป็นระบบพื้นฐานการมีส่วนร่วมของทุกภาคส่วน

ยุทธศาสตร์การพัฒนาขององค์กรปกครองส่วนท้องถิ่นในเขตจังหวัดที่ ๒ การบริหารและพัฒนาทรัพยากรธรรมชาติและสิ่งแวดล้อมอย่างมีส่วนร่วม

๒. ยุทธศาสตร์การบริหารและพัฒนาทรัพยากรธรรมชาติและสิ่งแวดล้อม

๒.๑ แผนงานการเกษตร

ที่	โครงการ	วัตถุประสงค์	เป้าหมาย (ผลผลิตของโครงการ)	งบประมาณ					ตัวชี้วัด (KPI)	ผลที่คาดว่าจะได้รับ	หน่วยงาน ที่รับผิดชอบ
				๒๕๖๑ บาท	๒๕๖๒ บาท	๒๕๖๓ บาท	๒๕๖๔ บาท	๒๕๖๕ บาท			
๑	โครงการกำจัดผักตบชวา	เพื่อกำจัดผักตบชวาและวัชพืชในแม่น้ำสะแกกรังและลำน้ำต่าง ๆ รวมทั้งแหล่งน้ำสาธารณะในเขต	กำจัดผักตบชวาและวัชพืชในแม่น้ำสะแกกรังและลำน้ำต่างๆ รวมทั้งแหล่งน้ำสาธารณะในเขตจังหวัดอุทัยธานี โดยใช้เครื่องจักรของ อบจ.ดำเนินการโดยจ่ายเป็นค่าน้ำมันเชื้อเพลิงและหล่อลื่น ค่าวัสดุยานพาหนะของเครื่องจักร ค่าซ่อมแซมเครื่องจักร และค่าใช้จ่ายอื่น ๆ ที่เกี่ยวข้อง รายละเอียดโครงการตามที่ อบจ.กำหนด	๑,๐๐๐,๐๐๐ บาท	๓๐๐,๐๐๐ บาท	๓๐๐,๐๐๐ บาท	๓๐๐,๐๐๐ บาท	๓๐๐,๐๐๐ บาท	จำนวนผักตบชวาและวัชพืชในแม่น้ำสะแกกรังและลำน้ำต่าง ๆ	แม่น้ำสะแกกรัง ลำน้ำต่าง ๆ และแหล่งน้ำสาธารณะตามจุดสังเกต	กองช่าง

๒.ยุทธศาสตร์การบริหารและพัฒนาทรัพยากรธรรมชาติและสิ่งแวดล้อม

๒.๑แผนงานการเกษตร

ที่	โครงการ	วัตถุประสงค์	เป้าหมาย (ผลผลิตของโครงการ)	งบประมาณ					ตัวชี้วัด (KPI)	ผลที่คาดว่าจะได้รับ	หน่วยงาน ที่รับผิดชอบหลัก
				๒๕๖๑ บาท	๒๕๖๒ บาท	๒๕๖๓ บาท	๒๕๖๔ บาท	๒๕๖๕ บาท			
๒	โครงการจัดอบรมสัมมนา เจ้าหน้าที่องค์กรปกครอง ส่วนท้องถิ่น เรื่องกฎหมาย ที่เกี่ยวข้องกับการจัดการ ทรัพยากรธรรมชาติและ สิ่งแวดล้อม	เพื่อให้เจ้าหน้าที่ของ อปท. มีความรู้ ความ เข้าใจและปฏิบัติได้ ถูกต้องเกี่ยวกับพระ ราชบัญญัติทรัพยากร ธรรมชาติและ สิ่งแวดล้อม	อบรมสัมมนาให้เจ้าหน้าที่ อปท. ที่เกี่ยวข้องทุกแห่ง ในกาให้ความรู้กฎหมายที่ เกี่ยวข้องกับการจัดการ ทรัพยากรธรรมชาติและ สิ่งแวดล้อม จำนวน ๗๐ คน	๑๐๐,๐๐๐ บาท	- บาท	- บาท	- บาท	- บาท	จำนวน ผู้เข้าอบรม ๗๐ คน	เจ้าหน้าที่ของ อปท. มีความรู้ ความเข้าใจ และปฏิบัติได้ถูกต้อง เกี่ยวกับพระราชบัญญัติ ทรัพยากรธรรมชาติและ สิ่งแวดล้อมในเขต ที่รับผิดชอบได้ถูกต้อง	กองช่าง
๓	โครงการเฝ้าระวังติดตามการ ตรวจคุณภาพน้ำในแหล่งน้ำ แบบมีส่วนร่วม	เพื่อพิทักษ์รักษา คุณภาพน้ำในแหล่งน้ำ สายหลักในจังหวัด อุทัยธานี ให้มีคุณภาพ ได้มาตรฐาน โดยใช้วิธี การพิทักษ์รักษาแบบ มีส่วนร่วมของภาค ราชการ องค์กรเอกชน และภาคประชาชน	จัดประชุมสัมมนาเครือข่าย ภาคราชการ องค์กรเอกชน และประชาชนเพื่อวางแผน บริหารจัดการคุณภาพน้ำใน แหล่งน้ำหลัก เช่น แม่น้ำ สะแกกรัง เขื่อนวังร่มเกล้า เขื่อนทับเสลา และเขื่อน ห้วยขุนแก้ว เป็นต้น	๑๐๐,๐๐๐ บาท	๑๐๐,๐๐๐ บาท	๑๐๐,๐๐๐ บาท	๑๐๐,๐๐๐ บาท	๑๐๐,๐๐๐ บาท	๑ ครั้ง/ปี	กลุ่มเครือข่ายภาค ราชการ องค์กรเอกชน และประชาชนมีส่วนร่วม ร่วมในการคิดวางแผน ร่วมปฏิบัติและร่วม ประเมินผลเกี่ยวกับ การบริหารจัดการ คุณภาพน้ำในแหล่งน้ำ สายหลักของจังหวัด อุทัยธานี ให้มีคุณภาพ ได้มาตรฐาน	กองช่าง

๒.ยุทธศาสตร์การบริหารและพัฒนาทรัพยากรธรรมชาติและสิ่งแวดล้อม

๒.๑แผนงานการเกษตร

ที่	โครงการ	วัตถุประสงค์	เป้าหมาย (ผลผลิตของโครงการ)	งบประมาณ					ตัวชี้วัด (KPI)	ผลที่คาดว่าจะได้รับ	หน่วยงาน ที่รับผิดชอบ หลัก
				๒๕๖๑ บาท	๒๕๖๒ บาท	๒๕๖๓ บาท	๒๕๖๔ บาท	๒๕๖๕ บาท			
๔	โครงการปลูกป่าชุมชน ป่า สาธิตประโยชน์ และเฝ้า ระวังฟื้นฟูดูแลรักษาป่า	๑. เพื่อเพิ่มพื้นที่ป่าให้ ชุมชนรักษาสภาพ สิ่งแวดล้อมให้คงความ สมบูรณ์และชุมชน ๒. เพื่อฟื้นฟู และรักษา คุณภาพสิ่งแวดล้อม และรักษาทรัพยากร ธรรมชาติ โดยสร้าง ระบบการดูแลรักษา และเพิ่มพื้นที่ป่า ใหม่	๑. ปลูกป่าในเขตพื้นที่จังหวัด อุทัยธานี ตามที่ได้รับการขึ้น ทะเบียนเป็นป่าชุมชน ๒. ฝึกอบรมผู้นำชุมชน คุณภาพป่า ๓. สร้างแนวกันไฟ ๔. จัดฝึกอบรมให้ความรู้แก่ ประชาชนในการปลูกป่าและ ดูแลพื้นที่ป่า ๕. จัดซื้อพันธุ์กล้าไม้สำหรับ ปลูกในพื้นที่จังหวัดอุทัยธานี	๕๐๐,๐๐๐ บาท	๘๐๐,๐๐๐ บาท	๘๐๐,๐๐๐ บาท	๘๐๐,๐๐๐ บาท	๘๐๐,๐๐๐ บาท	พื้นที่ป่าใน จังหวัดอุทัยธานี เพิ่มขึ้นไม่ น้อยกว่า ร้อยละ ๓๐	พื้นที่ป่าไม่เขต ชุมชนเพิ่มขึ้น รักษา สมดุลของธรรมชาติ เกิดความชุ่มชื้น	กองช่าง
๕	โครงการจัดฝึกอบรมให้ความรู้ เกี่ยวกับสายชะลอน้ำ	เพื่อให้ประชาชนมี ความรู้เกี่ยวกับสาย ชะลอน้ำ	อบรมให้ความรู้และวิธีการ ก่อสร้างฝายในพื้นที่อำเภอ ลานสัก อำเภอบ้านไร่ อำเภอห้วยคต และอำเภอ สว่างอารมณ์ จังหวัดอุทัยธานี	๕๐,๐๐๐	๕๐,๐๐๐	๕๐,๐๐๐	๕๐,๐๐๐	๕๐,๐๐๐	๔ อำเภอ/ปี	ประชาชนที่เข้ารับ การอบรมมีความรู้ เกี่ยวกับสายชะลอน้ำ	กองช่าง

๒.ยุทธศาสตร์การบริหารและพัฒนาทรัพยากรธรรมชาติและสิ่งแวดล้อม

๒.๑.แผนงานการเกษตร

ที่	โครงการ	วัตถุประสงค์	เป้าหมาย (ผลผลิตของโครงการ)	งบประมาณ					ตัวชี้วัด (KPI)	ผลที่คาดว่าจะได้รับ	หน่วยงาน ที่รับผิดชอบ หลัก
				๒๕๖๑ บาท	๒๕๖๒ บาท	๒๕๖๓ บาท	๒๕๖๔ บาท	๒๕๖๕ บาท			
๖	โครงการก่อสร้างฝายชะลอน้ำ และศึกษาดูงานเรื่อง การบริหารจัดการแหล่งน้ำ	๑. เพื่อเป็นการอนุรักษ์ฟื้นฟูสภาพป่าสร้าง ความชุ่มชื้น ชะลอการ ไหลของน้ำ กักเก็บน้ำ สำหรับบริการอุปโภค บริโภคและทำการ เกษตร ๒. เพื่อศึกษาความ เหมาะสมในพื้นที่ที่จะ ก่อสร้างฝายและสร้าง จิตสำนึกในการอนุรักษ์ แหล่งน้ำ	๑. ก่อสร้างฝายชะลอน้ำในพื้นที่ อำเภอห้วยคต อำเภอบ้านไร่ อำเภอลานสัก และ อำเภอสว่างอารมณ์ ๒. นำประชาชนในพื้นที่ไป ศึกษาดูงานเรื่อง การบริหาร การจัดการแหล่งน้ำเพื่อมา ปรับใช้ในพื้นที่ของตน จำนวน ๓๐ คน	๕๐๐,๐๐๐ บาท	๕๐๐,๐๐๐ บาท	๕๐๐,๐๐๐ บาท	๕๐๐,๐๐๐ บาท	๕๐๐,๐๐๐ บาท	๑. ก่อสร้างฝาย ๔ แห่ง/อำเภอ /ปี ๒. ผู้ศึกษาดูงาน ๓๐ คน	๑. สภาเกษตรกรภาคความ สมดุลของระบบ นิเวศน์ป่าไม้และมี แหล่งน้ำเพื่ออุปโภค บริโภคและเกษตรกรรม ของประชาชน ๒. ประชาชนมีโอกา สเรียนรู้และศึกษาคความ เหมาะสมในพื้นที่ ที่จะก่อสร้างฝายและ สร้างจิตสำนึกในการ อนุรักษ์แหล่งน้ำ	กองช่าง
๗	โครงการจัดทำสารบัญปรับปรุงดิน น้ำหมักชีวภาพ และ พืชสมุนไพรป้องกันศัตรูพืช	เพื่อสนับสนุนส่งเสริม ให้เกษตรกรทำการ เกษตรปลอดภัย ลดต้นทุนการผลิต ไม่ ทำลายสภาพแวดล้อม	จัดทำสารบัญปรับปรุงดิน น้ำหมัก ชีวภาพและสารป้องกันศัตรูพืช และคำใช้จ่ายต่าง ๆ ที่เกี่ยว ข้องในการจัดทำ	๑,๕๐๐,๐๐๐ บาท	๑,๕๐๐,๐๐๐ บาท	๑,๕๐๐,๐๐๐ บาท	๑,๕๐๐,๐๐๐ บาท	๑,๕๐๐,๐๐๐ บาท	๑,๕๐๐ ต้น/ปี	เกษตรกรสามารถลด ต้นทุนการผลิต ผลผลิตปลอดภัย จากสารพิษ ผู้บริโภคปลอดภัยและไม่ทำลายสิ่งแวดล้อม	กองช่าง

๒.ยุทธศาสตร์การบริหารและพัฒนาทรัพยากรธรรมชาติและสิ่งแวดล้อม

๒.๑แผนงานการเกษตร

ที่	โครงการ	วัตถุประสงค์	เป้าหมาย (ผลผลิตของโครงการ)	งบประมาณ					ตัวชี้วัด (KPI)	ผลที่คาดว่าจะได้รับ	หน่วยงาน ที่รับผิดชอบหลัก
				๒๕๖๑ บาท	๒๕๖๒ บาท	๒๕๖๓ บาท	๒๕๖๔ บาท	๒๕๖๕ บาท			
๘	โครงการส่งเสริมการมีส่วนร่วมประชาชนในการจัดการป่าชุมชน ป่าต้นน้ำ	๑.เพื่อให้ป่าชุมชนมีแผนการจัดการในพื้นที่ป่าชุมชนเพื่อการอนุรักษ์อย่างยั่งยืน ๒.เพื่อฟื้นฟู และรักษาคุณภาพสิ่งแวดล้อม และรักษาทรัพยากรธรรมชาติ โดยสร้างระบบการดูแลรักษา และเพิ่มพื้นที่ป่าไม้	อบรมให้ความรู้ และวิธีการในการจัดการพื้นที่ป่าชุมชนในพื้นที่อำเภออลานสั๊ก อำเภอห้วยคตและอำเภอบ้านไร่	๕๐๐,๐๐๐ บาท	๕๐๐,๐๐๐ บาท	๕๐๐,๐๐๐ บาท	๕๐๐,๐๐๐ บาท	๕๐๐,๐๐๐ บาท	ป่าชุมชนในเขตพื้นที่ ๓ อำเภอ รวม ๔๕ ป่าชุมชน	ประชาชนในพื้นที่มีแนวทางการจัดการ และดูแลรักษาทรัพยากรธรรมชาติในพื้นที่ได้อย่างเหมาะสม	กองช่าง
๙	โครงการจัดทำเอกสารข้อมูลวิชาการเผยแพร่เกี่ยวกับปุ๋ยอินทรีย์ ปุ๋ยชีวภาพ เกษตรทฤษฎีใหม่เศรษฐกิจพอเพียงพืชสมุนไพรและสารกำจัดศัตรูพืช	เพื่อให้เกษตรกรได้ศึกษาเรียนรู้เทคโนโลยีใหม่ทางการเกษตรเพื่อนำมาปรับใช้กับการปฏิบัติการเกษตรให้ปลอดภัย	จัดทำเอกสารข้อมูลวิชาการ ประยุกต์เรื่อง ปุ๋ยอินทรีย์ ปุ๋ยน้ำหมักชีวภาพ เศรษฐกิจพอเพียงและพืชสมุนไพร สารกำจัดศัตรูพืช เพื่อแจกจ่ายให้เกษตรกรและผู้สนใจ จำนวน ๓,๐๐๐ เล่ม	๑๐๐,๐๐๐ บาท	๑๐๐,๐๐๐ บาท	๑๐๐,๐๐๐ บาท	๑๐๐,๐๐๐ บาท	๑๐๐,๐๐๐ บาท	๓,๐๐๐ เล่ม/ปี	เกษตรกรมีความรู้ ความเข้าใจ รวมทั้งแนวทางปฏิบัติในการประกอบอาชีพที่ดี ทำการเกษตรที่ดี และเหมาะสม	กองช่าง

๒.๑.๑ แผนงานการบริหารและพัฒนาทรัพยากรธรรมชาติและสิ่งแวดล้อม

๒.๑.๑ แผนงานการเกษตร

ที่	โครงการ	วัตถุประสงค์	เป้าหมาย (ผลผลิตของโครงการ)	งบประมาณ					ตัวชี้วัด (KPI)	ผลที่คาดว่าจะได้รับ	หน่วยงาน ที่รับผิดชอบหลัก
				๒๕๖๑ บาท	๒๕๖๒ บาท	๒๕๖๓ บาท	๒๕๖๔ บาท	๒๕๖๕ บาท			
๑๐	โครงการฝึกอบรมเกษตรกรและประกวดโครงการส่งเสริมแปลงเรียนรู้เศรษฐกิจพอเพียงตามแนวพระราชดำริ	เพื่อให้เกษตรกรได้รับความรู้และแนวทางการปฏิบัติเกี่ยวกับเกษตรทฤษฎีใหม่ เศรษฐกิจพอเพียงตามแนวพระราชดำริ	๑.อบรมให้ความรู้และวิธีการประกอบอาชีพการเกษตร ทฤษฎีใหม่เศรษฐกิจพอเพียง จำนวน ๘ ครั้ง ๘ อำเภอ รวมจำนวน ๒,๔๐๐ คน ๒.รับสมัครและประกวดแปลงเรียนรู้เศรษฐกิจพอเพียง แก่เกษตรกรที่ร่วมโครงการ แยกเป็นมืออาชีพและมีใจใหม่ ๓.ส่งเสริมการปลูกพืชแบบผสมผสาน ลดการปลูกพืชเชิงเดียว นำมาสู่การส่งเสริมเกษตรกรจัดทำแปลงเรียนรู้เศรษฐกิจพอเพียงตามแนวพระราชดำริ	๓,๕๐๐,๐๐๐ บาท	๓,๕๐๐,๐๐๐ บาท	๓,๕๐๐,๐๐๐ บาท	๓,๕๐๐,๐๐๐ บาท	๓,๕๐๐,๐๐๐ บาท	เกษตรกร ๒,๕๐๐ คน	๑.เกษตรกรที่ร่วมโครงการและได้เคยสามารถนำความรู้และวิธีการไปปฏิบัติเพื่อพัฒนาอาชีพของตนได้ ๒.เกษตรกรทั่วไปเกิด การตื่นตัวและนำวิธีการไปปฏิบัติตามมากขึ้น	กองช่าง

๒.ยุทธศาสตร์การบริหารและพัฒนาทรัพยากรธรรมชาติและสิ่งแวดล้อม

๒.๑แผนงานการเกษตร

ที่	โครงการ	วัตถุประสงค์	เป้าหมาย (ผลผลิตของโครงการ)	งบประมาณ					ตัวชี้วัด (KPI)	ผลที่คาดว่าจะได้รับ	หน่วยงาน ที่รับผิดชอบ หลัก
				๒๕๖๑ บาท	๒๕๖๒ บาท	๒๕๖๓ บาท	๒๕๖๔ บาท	๒๕๖๕ บาท			
๑๑	โครงการจัดตั้งศูนย์เรียนรู้แนว ทางเกษตรทฤษฎีใหม่และจัด นิทรรศการหลักปรัชญา เศรษฐกิจพอเพียงตามแนว พระราชดำริและด้านอื่น ๆ	๑.เพื่อเป็นศูนย์เรียนรู้ แนวทางการเกษตรทฤษฎี ใหม่ ตามหลักเศรษฐกิจ พอเพียงตามแนว พระราชดำริ ๒.เพื่อจัดนิทรรศการ เผยแพร่ความรู้เรื่อง เศรษฐกิจพอเพียงตาม แนวพระราชดำริ	๑.จัดทำศูนย์เรียนรู้แนวทาง เกษตรทฤษฎีใหม่ เศรษฐกิจ พอเพียงตามแนวพระราชดำริ จำนวน ๑ แห่ง ๒.จัดนิทรรศการเพื่อเผยแพร่ ความรู้เรื่องเศรษฐกิจพอเพียง ตามแนวพระราชดำริและ ด้านอื่น ๆ จำนวน ๑-๒ แห่ง	๒๐๐,๐๐๐ บาท	๒๐๐,๐๐๐ บาท	๒๐๐,๐๐๐ บาท	๒๐๐,๐๐๐ บาท	๒๐๐,๐๐๐ บาท	ศูนย์เรียนรู้ ๑ แห่ง จัดนิทรรศการ ๑-๒ แห่ง/ปี	ทำให้เกษตรกรและผู้สนใจมีความรู้ ความ เข้าใจแนวทางการ ทฤษฎีใหม่ ตามหลัก ปรัชญาเศรษฐกิจ พอเพียง	กองช่าง

๒.ยุทธศาสตร์การบริหารและพัฒนาทรัพยากรธรรมชาติและสิ่งแวดล้อม

๒.๑แผนงานการเกษตร

ที่	โครงการ	วัตถุประสงค์	เป้าหมาย (ผลผลิตของโครงการ)	งบประมาณ					ตัวชี้วัด (KPI)	ผลที่คาดว่าจะได้รับ	หน่วยงาน ที่รับผิดชอบหลัก
				๒๕๖๑ บาท	๒๕๖๒ บาท	๒๕๖๓ บาท	๒๕๖๔ บาท	๒๕๖๕ บาท			
๑๒	โครงการป้องกันและกำจัดผักตบชวาและวัชพืชในแม่น้ำสะแกกรัง และลำคลองสาขาในเขตอำเภอเมืองอุทัยธานี โดยวิธีสร้างหนองน้ำ (รอกันผักตบชวา)	เพื่อกันผักตบชวาและวัชพืชในแม่น้ำสะแกกรังและลำคลองสาขาไม่ให้มีปริมาณเพิ่มขึ้นและไม่ให้แพร่กระจายไปตามพื้นที่ต่าง ๆ ทำให้สามารถกำจัดผักตบชวาและวัชพืชได้สะดวกมากขึ้น	ก่อสร้างหนองน้ำ(รอกันผักตบชวา) จำนวน ๕ แห่ง ดังนี้ ๑.งานก่อสร้างหนองน้ำกันผักตบชวาและวัชพืชบริเวณปากคลองยาง ความยาว ๓๐ เมตร ในพื้นที่ตำบลน้ำซึม, ตำบลท่าซุง อำเภอเมืองฯ N.๑๕.๒๕๕๕๘๐° E ๑๐๐.๐๗๑๓๓๕๐°	-	๑๐๔,๔๐๐	-	-	-	จำนวนผักตบชวาและวัชพืชในแม่น้ำสะแกกรัง และลำคลองสาขาที่ลดลง	สามารถกันผักตบชวาและวัชพืชไม่ให้แพร่กระจายไปตามพื้นที่ต่าง ๆ และสามารถกำจัดผักตบชวาได้สะดวกมากขึ้น	กองช่าง
			๒.งานก่อสร้างหนองน้ำกันผักตบชวาและวัชพืชบริเวณปากแม่น้ำสะแกกรัง ความยาว ๓๐๐ เมตร ตำบลท่าซุง อำเภอเมืองฯ N.๑๕.๓๐๔๕๖๑° E ๑๐๐.๐๘๐๒๑๕๐°	-	๕๒๒,๒๐๐	-	-	-			
			๓.งานก่อสร้างหนองน้ำกันผักตบชวาและวัชพืชบริเวณปากคลองขุนทรัพย์ ความยาว ๓๐๐ เมตร ในพื้นที่ตำบลเกาะเทพ อำเภอเมืองฯ N.๑๕.๓๗๕๗๑๐° E ๑๐๐.๐๗๕๒๑๕๐°	-	๑๐๔,๔๐๐	-	-	-			

๒. ยุทธศาสตร์การบริหารและพัฒนาทรัพยากรธรรมชาติและสิ่งแวดล้อม

๒.๑ แผนงานการเกษตร

ที่	โครงการ	วัตถุประสงค์	เป้าหมาย (ผลผลิตของโครงการ)	งบประมาณ						ตัวชี้วัด (KPI)	ผลที่คาดว่าจะได้รับ	หน่วยงาน ที่รับผิดชอบ หลัก
				๒๕๖๑ บาท	๒๕๖๒ บาท	๒๕๖๓ บาท	๒๕๖๔ บาท	๒๕๖๕ บาท				
			สร้างก่อสร้างฟาร์มเลี้ยง กบฟักตัวและวัยฟักบริเวณ ปากคลองหนองชุมหมาก ความยาวฟาร์ม ๕๐ เมตร ในพื้นที่ตำบลเกาะโพ อำเภอเมืองฯ N ๑๕.๓๔๖๐๘๓๒๖° E ๑๐๐.๐๘๔๔๘๘๘๖°	-	๑๐๔,๕๐๐	-	-	-	-			
			สร้างก่อสร้างฟาร์มเลี้ยง กบฟักตัวและวัยฟักบริเวณ ปากแม่น้ำตากแดด ความยาว ฟาร์ม ๑๖๐ เมตร ในพื้นที่ ตำบลสะแกกรัง อำเภอเมืองฯ N ๑๕.๕๕๒๓๕๒๓๖° E ๑๐๐.๐๕๓๓๗๘๘๖°	-	๒๐๘,๙๐๐	-	-	-	-			
	รวม ๑๒ โครงการ			๘,๐๕๐,๐๐๐	๘,๙๙๔,๓๐๐	๗,๙๕๐,๐๐๐	๗,๙๕๐,๐๐๐	๗,๙๕๐,๐๐๐	๗,๙๕๐,๐๐๐			

๒.ยุทธศาสตร์การบริหารและพัฒนาทรัพยากรธรรมชาติและสิ่งแวดล้อม

๒.๒ แผนงานเกษตรและชุมชน

ที่	โครงการ	วัตถุประสงค์	เป้าหมาย (ผลผลิตของโครงการ)	งบประมาณ						ตัวชี้วัด (KPI)	ผลที่คาดว่าจะได้รับ	หน่วยงาน ที่รับผิดชอบ หลัก
				๒๕๖๑ บาท	๒๕๖๒ บาท	๒๕๖๓ บาท	๒๕๖๔ บาท	๒๕๖๕ บาท				
๑	โครงการดำเนินการและบริหารจัดการขยะมูลฝอยและของเสียอันตรายจังหวัดอุทัยธานี	เพื่อดำเนินการรวบรวมของเสียอันตรายของจังหวัดอุทัยธานี เพื่อรณการนำไปกำจัด	ดำเนินการและบริหารจัดการขยะมูลฝอยและของเสียอันตรายและของเสียอันตรายและค่าขนส่งขยะและของเสียอันตรายส่งสถานที่กำจัด ค่าวัสดุอุปกรณ์ ค่าใช้จ่ายอื่น ๆ ที่จำเป็นต้องใช้ในการดำเนินโครงการ	๑๐๐,๐๐๐	๓๐๐,๐๐๐	๓๐๐,๐๐๐	๓๐๐,๐๐๐	๓๐๐,๐๐๐	๓๐๐,๐๐๐	๑ แห่ง	ของเสียอันตรายของจังหวัดอุทัยธานี มีการกำจัดอย่างถูกสุขลักษณะและถูกต้อง	กองช่าง
	รวม ๑ โครงการ			๑๐๐,๐๐๐	๓๐๐,๐๐๐	๓๐๐,๐๐๐	๓๐๐,๐๐๐	๓๐๐,๐๐๐	๓๐๐,๐๐๐			

ยุทธศาสตร์จังหวัดที่ ๑ สร้างคุณค่าด้านการท่องเที่ยว ควบคู่วิถีชีวิต เอกภักดิ์และวัฒนธรรมของจังหวัดสุสกกล
 ยุทธศาสตร์การพัฒนาขององค์การปกครองส่วนท้องถิ่นในเขตจังหวัดที่ ๓ การพัฒนาเศรษฐกิจและการท่องเที่ยว
 ๓. ยุทธศาสตร์การพัฒนาเศรษฐกิจและการท่องเที่ยว

แบบ ผ.๐๒

๓.๑ แผนงานการศึกษานวัตกรรมและนวัตกรรม

ที่	โครงการ	วัตถุประสงค์	เป้าหมาย (ผลผลิตของโครงการ)	งบประมาณ				ตัวชี้วัด (KPI)	ผลที่คาดว่าจะได้รับ	หน่วยงาน ที่รับผิดชอบหลัก
				๒๕๖๑ บาท	๒๕๖๒ บาท	๒๕๖๓ บาท	๒๕๖๔ บาท			
๑	โครงการประชาสัมพันธ์แหล่งท่องเที่ยวของจังหวัดอุทัยธานี	เพื่อประชาสัมพันธ์ข้อมูลเกี่ยวกับแหล่งท่องเที่ยวของจังหวัดอุทัยธานีให้นักท่องเที่ยวได้ทราบ	จัดทำป้ายเผยแพร่ประชาสัมพันธ์พื้นที่การส่งเสริมการท่องเที่ยวจังหวัดอุทัยธานี ป้ายบอกทาง, ป้ายแนะนำแหล่งท่องเที่ยว แผ่นพับหรือคู่มือแนะนำแหล่งท่องเที่ยวที่สำคัญของจังหวัดอุทัยธานี รวมถึงการจัดทำสิ่งพิมพ์ต่างๆ และสิ่งที่ได้มาซึ่งบริการที่เกี่ยวข้องกับการส่งเสริมการท่องเที่ยวจังหวัดอุทัยธานี	๒๐๐,๐๐๐ บาท	๒๐๐,๐๐๐ บาท	๒๐๐,๐๐๐ บาท	๒๐๐,๐๐๐ บาท	๒๐๐,๐๐๐ บาท	๑. มีนักท่องเที่ยวเข้ามาเพิ่มขึ้น ๓๐% ๒. ประชาสัมพันธ์ในจังหวัดอุทัยธานีมาเพิ่มขึ้น แหล่งท่องเที่ยวในจังหวัดอุทัยธานีให้นักท่องเที่ยวทราบเพิ่มขึ้น	สำนักงานปลัดฯ
๒	โครงการจัดอบรมภาคีท้องถิ่น	เพื่อพัฒนาบุคลากรด้านการท่องเที่ยวให้มีประสิทธิภาพและได้มาตรฐานเป็นภาคีท้องถิ่นที่ดี	จัดอบรมภาคีท้องถิ่นในจังหวัดอุทัยธานี จากพื้นที่ที่มีแหล่งท่องเที่ยว โดยอบรมเด็กและเยาวชนในเขตพื้นที่มีแหล่งท่องเที่ยวตั้งอยู่	๑๐๐,๐๐๐ บาท	๑๐๐,๐๐๐ บาท	๑๐๐,๐๐๐ บาท	๑๐๐,๐๐๐ บาท	จำนวนผู้เข้ารับการอบรม ๕๐ คน	บุคลากรที่เกี่ยวข้องกับการท่องเที่ยว ในแหล่งที่เป็นสถานที่ท่องเที่ยว มีความรู้ ความเข้าใจในการให้บริการข้อมูลข่าวสารแก่นักท่องเที่ยว	สำนักงานปลัดฯ

๓. ยุทธศาสตร์การพัฒนาเศรษฐกิจและการท่องเที่ยว

๓.๑ แผนงานการศาสนาวัฒนธรรมและนันทนาการ

ที่	โครงการ	วัตถุประสงค์	เป้าหมาย (ผลผลิตของโครงการ)	งบประมาณ					ตัวชี้วัด (KPI)	ผลที่คาดว่าจะ จะได้รับ	หน่วยงาน ที่รับผิดชอบ หลัก
				๒๕๖๑ บาท	๒๕๖๒ บาท	๒๕๖๓ บาท	๒๕๖๔ บาท	๒๕๖๕ บาท			
๓	โครงการบริหารจัดการศูนย์บริการนักท่องเที่ยว และอาคารสวนน้ำเฉลิมบึงพระชนก	เพื่อเป็นค่าใช้จ่ายในการบริหารจัดการศูนย์บริการนักท่องเที่ยว อบจ. อุทัยธานี และอาคารสวนน้ำเฉลิมบึงพระชนก	เป็นค่าใช้จ่ายในการบริหารจัดการศูนย์บริการนักท่องเที่ยว อบจ. อุทัยธานี และอาคารสวนน้ำเฉลิมบึงพระชนก	๒๐๐,๐๐๐ บาท	๒๐๐,๐๐๐ บาท	๒๐๐,๐๐๐ บาท	๒๐๐,๐๐๐ บาท	๒๐๐,๐๐๐ บาท	จำนวนผู้มาใช้บริการ ทั้ง ๒ แห่ง	ศูนย์บริหารการท่องเที่ยว อบจ. อุทัยธานี และอาคารสวนน้ำเฉลิมบึงพระชนก	สำนักปลัดฯ
๔	โครงการจัดแสดงเพื่อแนะนำสถานที่ท่องเที่ยว และจัดกิจกรรมส่งเสริมการท่องเที่ยว	เพื่อส่งเสริมการท่องเที่ยวของจังหวัดอุทัยธานี และสร้างรายได้ให้กับประชาชนมากขึ้น	จัดแสดงเพื่อแนะนำสถานที่ท่องเที่ยว และกิจกรรมส่งเสริมการท่องเที่ยวของจังหวัดอุทัยธานี	๑๐๐,๐๐๐ บาท	๑๐๐,๐๐๐ บาท	๑๐๐,๐๐๐ บาท	๑๐๐,๐๐๐ บาท	๑๐๐,๐๐๐ บาท	ปีละ ๑ ครั้ง	สามารถส่งเสริมการท่องเที่ยวจังหวัดอุทัยธานีได้มากขึ้น	สำนักปลัดฯ

๓. ยุทธศาสตร์การพัฒนาศูนย์เศรษฐกิจและการท่องเที่ยว

๓.๑ แผนงานการศาสนาวัฒนธรรมและนันทนาการ

ที่	โครงการ	วัตถุประสงค์	เป้าหมาย (ผลผลิตของโครงการ)	งบประมาณ					ตัวชี้วัด (KPI)	ผลที่คาดว่าจะได้รับ	หน่วยงาน ที่รับผิดชอบ หลัก
				๒๕๖๑ บาท	๒๕๖๒ บาท	๒๕๖๓ บาท	๒๕๖๔ บาท	๒๕๖๕ บาท			
๕	โครงการจ้างเหมาดูแลบำรุงรักษาต้นไม้ ส่วนหย่อม ไม้ประดับ บริเวณสวนน้ำเฉลิมพระเกียรติฯ พระชนก และที่ตำบลแก่งมะกรูด รวมถึงบริเวณโดยรอบ อาคารองค์การบริหารส่วนจังหวัดอุทัยธานี	เพื่อดูแลบำรุงรักษาต้นไม้ หรือสวนไม้ประดับ หรือสวนหย่อม หรือสวนน้ำเฉลิมพระเกียรติฯ อื่นที่ เกี่ยวข้องกับการดูแลบำรุงรักษาต้นไม้ หรือสวนไม้ประดับ	เพื่อเป็นค่าใช้จ่ายในการดูแล บำรุงรักษาต้นไม้หรือสวน ไม้ดอก ไม้ประดับ หรือสวนหย่อม หรือสวนน้ำเฉลิมพระเกียรติฯ อื่นที่เกี่ยวข้องกับการดูแล บำรุงรักษาต้นไม้ รวมทั้ง ไม้ดอก ไม้ประดับ ที่อยู่ใน ความดูแลรับผิดชอบของ อบจ.อน.	๒,๐๐๐,๐๐๐ บาท	๒,๐๐๐,๐๐๐ บาท	๒,๐๐๐,๐๐๐ บาท	๒,๐๐๐,๐๐๐ บาท	๒,๐๐๐,๐๐๐ บาท	จำนวนของ สถานที่ ที่ได้ รับการบำรุง ดูแลรักษา ที่เพิ่มขึ้น	สามารถบำรุงดูแล รักษาต้นไม้ ไม้ดอก ไม้ประดับ ให้เป็นระเบียบเรียบร้อย สวยงามและยังงาม ได้ตลอดเวลา	สำนักปลัดฯ
๖	โครงการปรับปรุงภูมิทัศน์ แปลงไม้ดอก ไม้ประดับ และไม้เมืองหนาวตำบล แก่งมะกรูด อำเภอบ้านไร่ จังหวัดอุทัยธานี (บริเวณ แปลงพฤกษชาติตำบล แก่งมะกรูด) และบริเวณ สวนน้ำเฉลิมพระเกียรติฯ บึงพระชนก	เพื่อปรับปรุงภูมิทัศน์ให้สวยงามและดึงดูดนักท่องเที่ยว ให้มาเที่ยวชม	จัดซื้อไม้ดอก ไม้ประดับ และ ไม้เมืองหนาว ไม้ประดับ ไม้ใบ สีสรรูปดอกไม้ความร่มรื่น ร่มเงา และความสวยงามที่ ตำบลแก่งมะกรูด และที่สวน น้ำเฉลิมพระเกียรติฯ บึงพระชนก	๒,๐๐๐,๐๐๐ บาท	๒,๐๐๐,๐๐๐ บาท	๒,๐๐๐,๐๐๐ บาท	๒,๐๐๐,๐๐๐ บาท	๒,๐๐๐,๐๐๐ บาท	นักท่องเที่ยว มาเที่ยวชม มากขึ้น ๓๐% ความสวยงามให้กับ สวนพฤกษชาติ และสวนน้ำเฉลิม พระเกียรติฯ บึงพระชนก	สำนักปลัดฯ และกองช่าง	

๓. ยุทธศาสตร์การพัฒนาเศรษฐกิจและการท่องเที่ยว

๓.๑ แผนงานการศึกษาวินัยธรรมและนันทนาการ

ที่	โครงการ	วัตถุประสงค์	เป้าหมาย (ผลผลิตของโครงการ)	งบประมาณ					ตัวชี้วัด (KPI)	ผลที่คาดว่าจะได้รับ	หน่วยงาน ที่รับผิดชอบ หลัก
				๒๕๖๑ บาท	๒๕๖๒ บาท	๒๕๖๓ บาท	๒๕๖๔ บาท	๒๕๖๕ บาท			
๗	โครงการจัดงานวันมรดกโลกห้วยขาแข้ง	เพื่อส่งเสริมการท่องเที่ยวเชิงอนุรักษ์ และสร้างจิตสำนึกให้กับเยาวชน ประชาชน ในการมีส่วนร่วม และดูแลรักษาทรัพยากร-ธรรมชาติและสิ่งแวดล้อม	จัดงานวันมรดกโลกห้วยขาแข้ง โดยมีส่วนราชการ ประชาชนในจังหวัดอุทัยธานี และใกล้เคียงเข้าร่วมกิจกรรม	๑,๐๐๐,๐๐๐	๑,๐๐๐,๐๐๐	๑,๐๐๐,๐๐๐	๑,๐๐๐,๐๐๐	๑,๐๐๐,๐๐๐	ปีละ ๑ ครั้ง	ประชาชนมีส่วนร่วมในการอนุรักษ์ทรัพยากรธรรมชาติและส่งเสริมการท่องเที่ยวในจังหวัดอุทัยธานี	กองการศึกษา
๘	โครงการส่งเสริมการท่องเที่ยวเชิงนิเวศ	เพื่อส่งเสริมการท่องเที่ยวเชิงนิเวศ การอนุรักษ์และสร้างจิตสำนึกให้กับเยาวชน ประชาชน มีส่วนร่วมในการส่งเสริมการท่องเที่ยวภายในจังหวัดอุทัยธานี	จัดโครงการเพื่อส่งเสริมการท่องเที่ยวเชิงนิเวศภายในเขตจังหวัด เพื่อให้ประชาชนมีความรู้ ความเข้าใจในการท่องเที่ยวที่ส่งผลต่อเศรษฐกิจของจังหวัดอุทัยธานี โดยจัดกิจกรรมการท่องเที่ยวในสถานที่ต่าง ๆ ภายในจังหวัดอุทัยธานี	๑๕๐,๐๐๐	๑๕๐,๐๐๐	๑๕๐,๐๐๐	๑๕๐,๐๐๐	๑๕๐,๐๐๐	ปีละ ๑ ครั้ง	สามารถส่งเสริมการท่องเที่ยวเชิงนิเวศ และเชิงอนุรักษ์ให้กับนักท่องเที่ยวและประชาชนทั่วไปได้	กองการศึกษา

๓. ยุทธศาสตร์การพัฒนาเศรษฐกิจและการท่องเที่ยว

๓.๑ แผนงานการศาสนาวัฒนธรรมและนันทนาการ

ที่	โครงการ	วัตถุประสงค์	เป้าหมาย (ผลผลิตของโครงการ)	งบประมาณ					ตัวชี้วัด (KPI)	ผลที่คาดว่าจะได้รับ	หน่วยงาน ที่รับผิดชอบ
				๒๕๖๑ บาท	๒๕๖๒ บาท	๒๕๖๓ บาท	๒๕๖๔ บาท	๒๕๖๕ บาท			
๙	โครงการปรับปรุงบริเวณโดยรอบแปลงพฤษชาติ ตำบลแก้มกะกุฎ อำเภอบ้านไร่ จังหวัดอุทัยธานี	เพื่อปรับปรุงบริเวณเดิมที่ชำรุดทรุดโทรมให้สวยงามมากขึ้น	ปรับปรุงบริเวณโดยรอบแปลงพฤษชาติ ตำบลแก้มกะกุฎ รายละเอียดตามข้อบ.กำหนด	๓๐๐,๐๐๐	-	๓๐๐,๐๐๐	-	-	๒ แห่ง	แปลงพฤษชาติ มีความสวยงามมากขึ้น	กองช่าง
๑๐	โครงการเดินระบบรดน้ำไม่มี บริเวณแปลงพฤษชาติ ตำบลแก้มกะกุฎ อำเภอบ้านไร่ จังหวัดอุทัยธานี	เพื่อให้ลำห้วยรดน้ำต้นไม้แปลงไม้ดอกไม้ประดับบริเวณแปลงพฤษชาติ ตำบลแก้มกะกุฎ	เดินระบบรดน้ำสำหรับรดน้ำต้นไม้บริเวณแปลงพฤษชาติ ตำบลแก้มกะกุฎ รายละเอียดตามข้อบ.กำหนด	-	๑,๒๐๐,๐๐๐	๑,๒๐๐,๐๐๐	-	-	๑ แห่ง	อำนวยความสะดวกในการปฏิบัติงาน และสามารถรดน้ำต้นไม้และไม้ดอกไม้ประดับได้อย่างทั่วถึง	กองช่าง
	รวม ๑๐ โครงการ			๔,๖๕๐,๐๐๐	๕,๕๕๐,๐๐๐	๕,๘๕๐,๐๐๐	๔,๓๕๐,๐๐๐	๔,๓๕๐,๐๐๐			

๓. ยุทธศาสตร์การพัฒนาเศรษฐกิจและการท่องเที่ยว

๓.๒ แผนงานเกษตรและชุมชน

ที่	โครงการ	วัตถุประสงค์	เป้าหมาย (ผลผลิตของโครงการ)	งบประมาณ					ตัวชี้วัด (KPI)	ผลที่คาดว่าจะได้รับ	หน่วยงานที่รับผิดชอบหลัก
				๒๕๖๑ บาท	๒๕๖๒ บาท	๒๕๖๓ บาท	๒๕๖๔ บาท	๒๕๖๕ บาท			
๑	โครงการปรับปรุงบริเวณหาดทรายเทียม ณ สวนเฉลิมพระเกียรติ พระราชชนก บึงพระชนก ตำบลเกาะเทโพ อำเภอเมืองฯ จังหวัดอุทัยธานี	เพื่อปรับปรุงสภาพพื้นที่ ให้มีความเหมาะสมสำหรับกายพักผ่อน ออกกำลังกาย สำหรับประชาชน	จ้างเหมาถมทรายบริเวณหาดทรายเทียม ณ สวนเฉลิมพระเกียรติบึงพระชนก ตำบลเกาะเทโพ อำเภอเมืองฯ จังหวัดอุทัยธานี รายละเอียดตามที่ อปจ.กำหนด	-	-	๑,๕๐๐,๐๐๐	-	-	๑ แห่ง	มีสถานที่เหมาะสมสำหรับพักผ่อนออกกำลังกายสำหรับประชาชน	กองช่าง
๒	โครงการปรับปรุงภูมิทัศน์บริเวณสวนน้ำเฉลิมพระเกียรติบึงพระชนก	เพื่อปรับปรุงภูมิทัศน์ให้สวยงามและเป็นสถานที่พักผ่อนหย่อนใจ	ปรับปรุงภูมิทัศน์โดยการจัดทำสวนหย่อมปลูกไม้ดอกไม้ประดับระดับ บริเวณด้านหน้าสวนน้ำเฉลิมพระเกียรติ บึงพระชนก ต.ตริมิตรณ สาย อ.น.๕๐๐๒ เทศบาลเมืองอุทัยธานี - บ้านหาดทอง รายละเอียดและรูปแบบรายการตามข้อบ.กำหนด	๕๐๐,๐๐๐	-	-	-	-	๑ แห่ง	สร้างความสวยงามให้กับสวนน้ำเฉลิมพระเกียรติ บึงพระชนก มากขึ้น มีประชาชนใช้บริการเพิ่มขึ้น	สำนักปลัดฯ

๓. ยุทธศาสตร์การพัฒนาเศรษฐกิจและการท่องเที่ยว

๓.๒ แผนงานเกษตรและชุมชน

ที่	โครงการ	วัตถุประสงค์	เป้าหมาย (ผลผลิตของโครงการ)	งบประมาณ					ตัวชี้วัด (KPI)	ผลที่คาดว่าจะได้รับ	หน่วยงาน ที่รับผิดชอบ หลัก
				๒๕๖๑ บาท	๒๕๖๒ บาท	๒๕๖๓ บาท	๒๕๖๔ บาท	๒๕๖๕ บาท			
๓	โครงการปรับปรุงภูมิทัศน์บริเวณสวนน้ำเฉลิมพระเกียรติฯ จังหวัดบึงพระชนก	เพื่อสร้างความสวยงามให้กับสวนน้ำเฉลิมพระเกียรติฯ จังหวัดบึงพระชนก	จัดทำภาพอนุสรณ์และรูปปั้นจำลองตามรูปแบบรายการที่มอบกำหนด เช่น ภาพอนุสรณ์ โขดหินจำลองและภูมิทัศน์สิ่งประกอบต่าง ๆ	๒๐๐,๐๐๐ บาท	- บาท	- บาท	- บาท	- บาท	๑ แห่ง	สร้างความสวยงามให้กับสวนน้ำเฉลิมพระเกียรติฯ จังหวัดบึงพระชนก	กองช่าง
๔	โครงการก่อสร้างเรือนเพาะชำบริเวณสวนน้ำเฉลิมพระเกียรติฯ จังหวัดบึงพระชนก	เพื่อใช้เป็นสถานที่ในการเพาะชำและอนุบาลไม้ดอกไม้ประดับ	ก่อสร้างเรือนเพาะชำ ขนาด ๖x๑๕ เมตร บริเวณสวนน้ำเฉลิมพระเกียรติฯ จังหวัดบึงพระชนก จำนวน ๒ หลัง รายละเอียดตามรูปแบบรายการที่มอบกำหนด	๒๐๐,๐๐๐ บาท	- บาท	- บาท	- บาท	- บาท	๑ แห่ง	มีพื้นที่ไม้ดอกไม้ประดับ สำหรับใช้ในกิจกรรมแต่งสถานที่ต่าง ๆ	กองช่าง

๓. ยุทธศาสตร์การพัฒนาเศรษฐกิจและการท่องเที่ยว

๓.๒ แผนงานพิเศษและชุมชน

ที่	โครงการ	วัตถุประสงค์	เป้าหมาย (ผลผลิตของโครงการ)	งบประมาณ					ตัวชี้วัด (KPI)	ผลที่คาดว่าจะได้รับ	หน่วยงาน ที่รับผิดชอบ
				๒๕๖๑ บาท	๒๕๖๒ บาท	๒๕๖๓ บาท	๒๕๖๔ บาท	๒๕๖๕ บาท			
๕	โครงการก่อสร้างห้องน้ำบริเวณสวนน้ำเฉลิมพระเกียรติฯ บริเวณพระที่นั่งพระชนก	เพื่อให้บริการและอำนวยความสะดวกแก่ประชาชนมากขึ้น	ก่อสร้างห้องน้ำบริเวณสวนน้ำเฉลิมพระเกียรติฯ บริเวณพระที่นั่งพระชนก จำนวนน้อยกว่า ๘๕ ตร.ม รายละเอียดตามรูปแบบรายการที่ อบจ.กำหนด	๑,๕๐๐,๐๐๐ บาท	- บาท	- บาท	๒๕๖๔ บาท	๒๕๖๕ บาท	ผู้มาใช้บริการได้รับความพึงพอใจ สะดวกสบายเพิ่มขึ้น ๑๐๐%	ประชาชนผู้มาใช้บริการได้รับการใช้พื้นที่มากขึ้น	กองช่าง
๖	โครงการติดตั้งระบบไฟฟ้าส่องสว่าง (โซล่าเซลล์) ติดตั้งบริเวณสวนน้ำเฉลิมพระเกียรติฯ บริเวณพระชนก และที่ตำบลแม่ทะมะกุ๊ด อำเภอบ้านไร่ จังหวัดอุทัยธานี	เพื่อเพิ่มแสงสว่าง สร้างความปลอดภัยและอำนวยความสะดวกให้กับนักท่องเที่ยว	ติดตั้งระบบไฟฟ้าส่องสว่าง (โซล่าเซลล์) จำนวน ๔๐ ชุด	๑,๒๐๐,๐๐๐ บาท	- บาท	- บาท	- บาท	- บาท	แสงสว่างเพิ่มขึ้นร้อยละ ๘๐	สร้างความปลอดภัยให้กับผู้ใช้บริการและนักท่องเที่ยวมากขึ้น	กองช่าง
๗	โครงการจัดทำราวเหล็กกั้นบริเวณโดยรอบสวนน้ำเฉลิมพระเกียรติฯ บริเวณพระชนก	เพื่อป้องกันอันตรายจากการพลัดตกน้ำ และสร้างความปลอดภัยให้กับผู้มาใช้บริการสวนน้ำเฉลิมพระเกียรติฯ	จัดทำราวเหล็กกั้นกั้นตกบริเวณโดยรอบสวนน้ำเฉลิมพระเกียรติฯ บริเวณพระที่นั่งพระชนก โดยจัดซื้อวัสดุที่ใช้ในการจัดทำและ อบจ.เป็นผู้ดำเนินการเอง รายละเอียดตามที่ อบจ.กำหนด	๕๐๐,๐๐๐ บาท	- บาท	- บาท	- บาท	- บาท	ความปลอดภัยสร้างความปลอดภัยให้กับผู้ใช้บริการสวนน้ำเฉลิมพระเกียรติฯ	ความปลอดภัยสร้างความปลอดภัยให้กับผู้ใช้บริการสวนน้ำเฉลิมพระเกียรติฯ	กองช่าง

๓. ยุทธศาสตร์การพัฒนาเศรษฐกิจและการท่องเที่ยว

๓.๒ แผนงานเกษตรและชุมชน

ที่	โครงการ	วัตถุประสงค์	เป้าหมาย (ผลผลิตของโครงการ)	งบประมาณ					ตัวชี้วัด (KPI)	ผลที่คาดว่าจะได้รับ	หน่วยงาน ที่รับผิดชอบ หลัก
				๒๕๖๑ บาท	๒๕๖๒ บาท	๒๕๖๓ บาท	๒๕๖๔ บาท	๒๕๖๕ บาท			
๘	โครงการติดตั้งหม้อแปลงไฟฟ้าขนาด ๑๐๐ KVA พร้อมติดตั้งเสาไฟฟ้าและเดินสายไฟฟ้าบริเวณพระเกียรติ บึงพระชนก	เพื่อเพิ่มปริมาณกระแสไฟฟ้าให้เพียงพอต่อการใช้งานในพื้นที่ส่วนน้ำเฉลิมพระเกียรติ บึงพระชนก	ติดตั้งหม้อแปลงไฟฟ้าขนาด ๑๐๐ KVA พร้อมติดตั้งเสาไฟฟ้าและเดินสายไฟฟ้า บริเวณส่วนน้ำเฉลิมพระเกียรติ บึงพระชนก	๑๐๐,๐๐๐ บาท	- บาท	- บาท	- บาท	- บาท	กระแสไฟฟ้าเพียงพอต่อการใช้งาน ๑๐๐%	มีกระแสไฟฟ้าเพียงพอต่อการใช้งาน สามารถอำนวยความสะดวกแก่เกษตรกรได้มากขึ้น	กองช่าง
๙	โครงการปรับปรุงระบบไฟฟ้าแสงสว่างบริเวณพระเกียรติ บึงพระชนก	เพื่อสำหรับให้บริการประชาชนที่ใช้พื้นที่ในการออกกำลังกายและเพื่อความสะอาดปลอดภัย	ปรับปรุงระบบไฟฟ้าแสงสว่างในบริเวณส่วนน้ำเฉลิมพระเกียรติ บึงพระชนก ตำบลเกาะเทโพ อำเภอเมืองฯ จังหวัดอุทัยธานี รายละเอียดตามที่ อบจ.กำหนด	- บาท	- บาท	๑,๐๐๐,๐๐๐ บาท	- บาท	- บาท	๑ แห่ง	ผู้ให้บริการได้รับความสะดวกและปลอดภัย	กองช่าง

๓. ยุทธศาสตร์การพัฒนาเศรษฐกิจและการท่องเที่ยว

๓.๒ แผนงานเกษตรและชุมชน

ที่	โครงการ	วัตถุประสงค์	เป้าหมาย (ผลผลิตของโครงการ)	งบประมาณ					ผลที่คาดว่าจะได้รับ	ตัวชี้วัด (KPI)	หน่วยงาน ที่รับผิดชอบหลัก
				๒๕๖๑ บาท	๒๕๖๒ บาท	๒๕๖๓ บาท	๒๕๖๔ บาท	๒๕๖๕ บาท			
๑๐	โครงการปรับปรุงสวนน้ำเฉลิมพระเกียรติ บึงพระชนก หมู่ที่ ๔ ตำบลเกาะโพธิ์อำเภอเมืองฯ จังหวัดอุทัยธานี	เพื่อปรับปรุงสวนน้ำให้สวยงามเป็นระเบียบเรียบร้อยและเป็นสถานที่พักผ่อนหย่อนใจ	ปรับปรุงสวนน้ำเฉลิมพระเกียรติบึงพระชนก และบริเวณโดยรอบ โดยจัดซื้อวัสดุวัสดุน้ำขึ้นเพื่อเพลิงและใช้เครื่องจักร อบจ.ดำเนินการ	๑,๐๐๐,๐๐๐ บาท	๑,๐๐๐,๐๐๐ บาท	๑,๐๐๐,๐๐๐ บาท	๑,๐๐๐,๐๐๐ บาท	๑,๐๐๐,๐๐๐ บาท	๑ แห่ง	สวนน้ำเฉลิมพระเกียรติบึงพระชนก สะอาดเรียบร้อยสวยงาม	กองช่าง
	รวม ๑๐ โครงการ			๕,๕๐๐,๐๐๐	๑,๕๐๐,๐๐๐	๓,๕๐๐,๐๐๐	๑,๐๐๐,๐๐๐	๑,๐๐๐,๐๐๐			

๓. ยุทธศาสตร์การพัฒนาเศรษฐกิจและการท่องเที่ยว

๓.๓ แผนงานสร้างเสริมเข้มแข็งของชุมชน

ที่	โครงการ	วัตถุประสงค์	เป้าหมาย (ผลผลิตของโครงการ)	งบประมาณ					ตัวชี้วัด (KPI)	ผลที่คาดว่าจะได้รับ	หน่วยงาน ที่รับผิดชอบ หลัก
				๒๕๖๑ บาท	๒๕๖๒ บาท	๒๕๖๓ บาท	๒๕๖๔ บาท	๒๕๖๕ บาท			
๑	โครงการบริหารจัดการ ศูนย์ OTO เมืองพระชนกจักรี	เพื่อเป็นค่าใช้จ่ายในการ บริหารจัดการศูนย์ OTO เมืองพระชนกจักรี	เป็นค่าใช้จ่ายในการ ดำเนินงานและบริหารจัดการ ภายในศูนย์ OTO เมืองพระชนกจักรี	๑,๖๐๐,๐๐๐ บาท	๑,๖๐๐,๐๐๐ บาท	๑,๖๐๐,๐๐๐ บาท	๑,๖๐๐,๐๐๐ บาท	๑,๖๐๐,๐๐๐ บาท	จำนวนผู้มา ใช้บริการ	ศูนย์ OTO เมืองพระชนกจักรี มีการบริหาร จัดการที่ดี	กองแผนฯ
๒	โครงการจัดแสดงและ จำหน่ายสินค้าหนึ่งตำบล หนึ่งผลิตภัณฑ์ ทั้งในและ นอกสถานที่	เพื่อให้สินค้า OTO ของ จังหวัดอุทัยธานีเป็นที่รู้จัก แพร่หลายมากขึ้นและศูนย์ OTO มีรายได้เพิ่มขึ้น	ค่าใช้จ่ายในการนำสินค้า OTO ไปจัดแสดงและ จำหน่ายทั้งในและนอก สถานที่ตามงานต่างๆ	๑๐๐,๐๐๐	๑๐๐,๐๐๐	๑๐๐,๐๐๐	๑๐๐,๐๐๐	๑๐๐,๐๐๐	๔ ครั้ง/ปี	สินค้า OTO ของ จังหวัดอุทัยธานีเป็น ที่รู้จักแพร่หลาย มากขึ้นและศูนย์ OTO มียอดขายเพิ่มขึ้น	กองแผนฯ
๓	โครงการฝึกอบรมส่งเสริม อาชีพเพื่อพัฒนารายได้ให้ แก่ประชาชน	เพื่อส่งเสริมอาชีพให้กับ ประชาชนและสามารถ สร้างรายได้เพิ่มขึ้น	จัดฝึกอบรมการส่งเสริมอาชีพ ต่าง ๆ ให้กับประชาชนในเขต จังหวัดอุทัยธานี (รายละเอียด ตามโครงการที่ อบจ.กำหนด)	๑๐๐,๐๐๐	๑๐๐,๐๐๐	๑๐๐,๐๐๐	๑๐๐,๐๐๐	๑๐๐,๐๐๐	๑-๒ ครั้ง/ปี	ประชาชนมีอาชีพ เสริมและรายได้ เพิ่มขึ้น	กองแผนฯ
รวม ๓ โครงการ				๑,๘๐๐,๐๐๐	๑,๘๐๐,๐๐๐	๑,๘๐๐,๐๐๐	๑,๘๐๐,๐๐๐	๑,๘๐๐,๐๐๐			

๓. ยุทธศาสตร์การพัฒนาเศรษฐกิจและการท่องเที่ยว

๓.๔ แผนงานอุตสาหกรรมและการโยธา

ที่	โครงการ	วัตถุประสงค์	เป้าหมาย (ผลผลิตของโครงการ)	งบประมาณ					ตัวชี้วัด (KPI)	ผลที่คาดว่าจะได้รับ	หน่วยงาน ที่รับผิดชอบหลัก
				๒๕๖๑ บาท	๒๕๖๒ บาท	๒๕๖๓ บาท	๒๕๖๔ บาท	๒๕๖๕ บาท			
๑	โครงการซ่อมสร้างถนน จุดตรศ Cape Seal บริเวณไหล่ทางถนนสาย อน.๕๐๒ เทศบาลเมือง อุทัยธานี - บ้านหาดพวง หน้าสวนน้ำเฉลิม พระเกียรติบึงพระชนก	เพื่อให้สวนน้ำเฉลิม พระเกียรติบึงพระชนก มีสถานที่จอดรถที่มั่นคง แข็งแรงสามารถบริการ ประชาชนและนักท่องเที่ยว ที่มาใช้บริการได้อย่าง เพียงพอ	ซ่อมสร้างถนนจุดตรศผิว จราจร Cape Seal บริเวณ ไหล่ทางถนนสาย อน.๕๐๒ เทศบาลเมืองอุทัยธานี - บ้านหาดพวง หน้าสวนน้ำ เฉลิมพระเกียรติบึงพระชนก พื้นที่ไม่น้อยกว่า ๒,๑๕๐ ตารางเมตร โดยจัดซื้อวัสดุ ก่อสร้างและใช้เครื่องจักรกล อบจ.ดำเนินการ	-	๕๖๐,๐๐๐ บาท	-	-	๒๕๖๕ บาท	สถานะจุดตรศ มีความมั่นคง แข็งแรงเพิ่ม ขึ้นรองรับผู้ มาใช้บริการ ได้ ๑๐๐% อย่างเพียงพอ	มีลานจอดรถที่มี ความแข็งแรงและ ปลอดภัยมากขึ้น สามารถบริการ ประชาชนและ นักท่องเที่ยวได้ อย่างเพียงพอ	กองช่าง
๒	โครงการปรับปรุงต่อเติม บริเวณโดยรอบห้องน้ำ สถาปัตยกรรมแก่นมกระดูก อำเภอบ้านไร่ จังหวัดอุทัยธานี	เพื่อถนอมดินทรุดและสร้าง ความปลอดภัยให้กับ นักท่องเที่ยว	ปรับปรุงต่อเติมบริเวณ โดยรอบห้องน้ำสถาปัตย์ แก่นมกระดูก อำเภอบ้านไร่ จังหวัดอุทัยธานี รายละเอียด ตามรูปแบบรายการที่ อบจ.กำหนด	๒๐๐,๐๐๐	-	-	-	ผู้มาใช้บริการ ได้รับความ สะดวกและ ปลอดภัยเพิ่ม ขึ้น ๑๐๐ %	ประชาชนและ นักท่องเที่ยว ได้รับ ความสะดวกในการ ใช้บริการมากขึ้น	กองช่าง	

๓.ยุทธศาสตร์การพัฒนาเศรษฐกิจและการท่องเที่ยว

๓.๔ แผนงานอุตสาหกรรมและการโยธา

ที่	โครงการ	วัตถุประสงค์	เป้าหมาย (ผลผลิตของโครงการ)	งบประมาณ				ตัวชี้วัด (KPI)	ผลที่คาดว่าจะได้รับ	หน่วยงาน ที่รับผิดชอบ หลัก
				๒๕๖๑ บาท	๒๕๖๒ บาท	๒๕๖๓ บาท	๒๕๖๔ บาท			
๓	โครงการปรับปรุงระบบท่อประปาของเทศบาลเมืองอุทัยธานี มาใช้งานที่ศูนย์ OTOP เมืองพรหมจรรย์	เพื่อปรับปรุงท่อประปาเดิมให้มีสภาพแข็งแรงทนทาน	ปรับปรุงระบบท่อประปาจากท่อ PVC เป็นท่อเหล็ก รวบรวมโดยติดตามที่ อบจ.กำหนด	๘๐๐,๐๐๐ บาท	-	-	-	๑ แห่ง	ท่อประปามีสภาพแข็งแรงทนทานเกิดประโยชน์ต่อทางราชการและประชาชนที่ใช้บริการที่ศูนย์ OTOP	กองช่าง
๔	โครงการปรับปรุงห้องประชุมศูนย์ OTOP เมืองพรหมจรรย์	เพื่อความสะดวกในการปฏิบัติงานและให้บริการประชาชน	ปรับปรุงห้องประชุมศูนย์ OTOP เมืองพรหมจรรย์ รายละเอียดตามที่ อบจ.กำหนด	-	๑,๕๐๐,๐๐๐ บาท	-	-	๑ แห่ง	มีสถานที่ที่เหมาะสมสำหรับการปฏิบัติงานและให้บริการประชาชน	กองช่าง
	รวม ๔ โครงการ			๑,๐๐๐,๐๐๐ บาท	๒,๐๖๐,๐๐๐ บาท	-	-			

ยุทธศาสตร์จังหวัดที่ ๓ ยุทธศาสตร์การพัฒนาคุณภาพชีวิตตามหลักปรัชญาเศรษฐกิจพอเพียง เสริมสร้างความเข้มแข็งภายในและความสงบเรียบร้อย
ยุทธศาสตร์การพัฒนาระบบโครงสร้างพื้นฐานของจังหวัดที่ ๔ การพัฒนาคนและสังคมที่มีคุณภาพ

๔.ยุทธศาสตร์การพัฒนาคณะและสังคมที่มีคุณภาพ

๔.๑แผนงานสาธารณสุข

ที่	โครงการ	วัตถุประสงค์	เป้าหมาย (ผลผลิตของโครงการ)	งบประมาณ					ตัวชี้วัด (KPI)	ผลที่คาดว่าจะ จะได้รับ	หน่วยงาน รับผิดชอบ หลัก
				๒๕๖๑ บาท	๒๕๖๒ บาท	๒๕๖๓ บาท	๒๕๖๔ บาท	๒๕๖๕ บาท			
๑	โครงการป้องกัน ควบคุมโรคติดต่อ ในท้องถิ่น	๑.เพื่อควบคุมป้องกัน โรคติดต่อในท้องถิ่น ๒.เพื่อเฝ้าระวังป้องกัน ควบคุมโรคติดต่อใน ท้องถิ่น ๓.เพื่อส่งเสริมสุขภาพ อนามัยที่ดีของประชาชน ๔.เพื่ออบรมให้ความรู้ เรื่องการควบคุมป้องกัน โรคติดต่อที่อาจเกิด ระบบดีขึ้นใหม่ในท้องถิ่น	จัดอบรมเจ้าหน้าที่ สาธารณสุข/ อสม./ เจ้าหน้าที่องค์กรปกครอง ส่วนท้องถิ่น และประชาชน ผู้เกี่ยวข้อง เพื่อดำเนินการ เฝ้าระวัง ป้องกัน ควบคุม โรคติดต่อในเขตพื้นที่ จังหวัดอุทัยธานี	๓๕๖๑ บาท	-	-	๒๕๖๔ บาท	๒๕๖๕ บาท	จัดอบรม ๑ ครั้ง/ปี	๑.ประชาชนมีความรู้ ที่ถูกต้องและมีความ ตระหนักในการเฝ้า ระวัง ป้องกัน ควบคุมโรคติดต่อ ในท้องถิ่น ๒.ประชาชนมี ส่วนร่วมในการ เฝ้าระวัง ป้องกัน ควบคุมโรคติดต่อ ทั้งโรคอุบัติซ้ำและ โรคอุบัติใหม่ใน ท้องถิ่น ๓.อัตราการป่วย-ตาย ด้วยโรคติดต่อใน ท้องถิ่นลดลง	สำนักงานปลัดฯ

๔.ยุทธศาสตร์การพัฒนาคนและสังคมที่มีคุณภาพ

๔.๑แผนงานสาธารณสุข

ที่	โครงการ	วัตถุประสงค์	เป้าหมาย (ผลผลิตของโครงการ)	งบประมาณ					ตัวชี้วัด (KPI)	ผลที่คาดว่าจะได้รับ	หน่วยงาน รับผิดชอบ หลัก
				๒๕๖๑ บาท	๒๕๖๒ บาท	๒๕๖๓ บาท	๒๕๖๔ บาท	๒๕๖๕ บาท			
๒	โครงการอบรมป้องกันควบคุมโรคติดต่อทางเพศสัมพันธ์	๑.เพื่อสร้างความรู้ความเข้าใจให้แก่แก่นักเรียน ครูผู้รับผิดชอบงานด้านเพศศึกษา มีความรู้ ความเข้าใจในเรื่องโรคเอดส์และโรคติดต่อทางเพศสัมพันธ์ ๒.เพื่อลดปัญหาการติดเชื้อเอชไอวีในกลุ่มเด็กนักเรียน เยาวชน และประชาชนทุกเพศทุกวัย ๓.เพื่อป้องกันปัญหาการตั้งครรภ์ไม่พร้อมในเด็กและเยาวชน	๑.จัดให้มีการอบรมแก่นักเรียนในระดับมัธยมศึกษา จำนวน ๑๐๐ คน ๒.จัดการอบรมครูในโรงเรียนมัธยมศึกษาที่รับผิดชอบงานด้านการสอนเรื่องเพศศึกษา จำนวน ๒๐ คน	๑๐๐,๐๐๐ บาท	๑๐๐,๐๐๐ บาท	๑๐๐,๐๐๐ บาท	๑๐๐,๐๐๐ บาท	๑๐๐,๐๐๐ บาท	๑.ครูและนักเรียน มีความรู้ ความเข้าใจ และตระหนักในการป้องกันควบคุมโรคติดต่อทางเพศสัมพันธ์ ๒.อัตราการติดเชื้อโรคติดต่อทางเพศสัมพันธ์ลดลง	สำนักปลัดฯ	

๔.ยุทธศาสตร์การพัฒนาคนและสังคมที่มีคุณภาพ

๔.๑แผนงานสาธารณสุข

ที่	โครงการ	วัตถุประสงค์	เป้าหมาย (ผลผลิตของโครงการ)	งบประมาณ					ตัวชี้วัด (KPI)	ผลที่คาดว่าจะ จะได้รับ	หน่วยงาน รับผิดชอบ หลัก
				๒๕๖๑ บาท	๒๕๖๒ บาท	๒๕๖๓ บาท	๒๕๖๔ บาท	๒๕๖๕ บาท			
๓	โครงการอบรมหน่วย กู้ภัยจังหวัดอุทัยธานี ในกาอบรมพยาบาล และการเคลื่อนย้าย ผู้ป่วยอย่างถูกต้องและ ปลอดภัย	เพื่อให้หน่วยกู้ภัยใน จังหวัดอุทัยธานี มีความรู้ ความเข้าใจในการ ปฐมพยาบาล และการ เคลื่อนย้ายผู้ป่วยอย่าง ถูกต้อง และปลอดภัย	ดำเนินการหรือสนับสนุน สำนักงานสาธารณสุข จังหวัดอุทัยธานี จัดกิจกรรม/อบรมให้ ความรู้เรื่องการปฐม พยาบาล การส่งต่อ ผู้ป่วยให้กับเจ้าหน้าที่ หน่วยกู้ภัยในจังหวัด อุทัยธานี	๑๐๐,๐๐๐ บาท	๑๐๐,๐๐๐ บาท	๑๐๐,๐๐๐ บาท	๑๐๐,๐๐๐ บาท	๑๐๐,๐๐๐ บาท	๑ ครั้ง/ปี	ผู้ประสบอุบัติเหตุบน ท้องถนนและทางน้ำ และสถานที่อื่น ๆ ได้รับการช่วยเหลือ อย่างถูกต้องและ ปลอดภัย ลดอัตรา การป่วย/ตาย/พิการ สำหรับผู้ประสบ อุบัติเหตุ	สำนักปลัดฯ

๔. ยุทธศาสตร์การพัฒนาคนและสังคมที่มีคุณภาพ

๔.๑ แผนงานสาธารณสุข

ที่	โครงการ	วัตถุประสงค์	เป้าหมาย (ผลผลิตของโครงการ)	งบประมาณ					ตัวชี้วัด (KPI)	ผลที่คาดว่าจะ จะได้รับ	หน่วยงาน รับผิดชอบ หลัก
				๒๕๖๑ บาท	๒๕๖๒ บาท	๒๕๖๓ บาท	๒๕๖๔ บาท	๒๕๖๕ บาท			
๔	โครงการประชุมเชิงปฏิบัติการบูรณาการงานด้านสาธารณสุขขององค์กรปกครองส่วนท้องถิ่นในจังหวัดอุทัยธานี	๑. เพื่อสร้างความรู้ ความเข้าใจบทบาทหน้าที่ให้กับเจ้าหน้าที่สาธารณสุขขององค์กรปกครองส่วนท้องถิ่นในจังหวัดอุทัยธานี ๒. เพื่อประสานเครือข่ายการปฏิบัติงานด้านสาธารณสุขขององค์กรปกครองส่วนท้องถิ่นในจังหวัดอุทัยธานี และหน่วยงานในสังกัดกระทรวงสาธารณสุข	จัดอบรมเชิงปฏิบัติการงานด้านสาธารณสุขให้กับผู้รับผิดชอบงานด้านสาธารณสุข และผู้ช่วยที่รับผิดชอบงานด้านสาธารณสุข อบจ./เทศบาล อบต. และเจ้าหน้าที่สาธารณสุข	๓๐๐,๐๐๐ บาท	๓๐๐,๐๐๐ บาท	๓๐๐,๐๐๐ บาท	๓๐๐,๐๐๐ บาท	๓๐๐,๐๐๐ บาท	๑. ผู้รับผิดชอบงานด้านสาธารณสุข มีความเข้าใจบทบาทหน้าที่งานด้านสาธารณสุขในองค์กรปกครองส่วนท้องถิ่น ๒. เกิดเครือข่ายงานด้านสาธารณสุขในองค์กรปกครองส่วนท้องถิ่นระหว่าง อบจ./เทศบาล อบต. และเจ้าหน้าที่สาธารณสุข	สำนักงานสถิติ	

๔.ยุทธศาสตร์การพัฒนาคนและสังคมที่มีคุณภาพ

๔.๑แผนงานสาธารณสุข

ที่	โครงการ	วัตถุประสงค์	เป้าหมาย (ผลผลิตของโครงการ)	งบประมาณ					ตัวชี้วัด (KPI)	ผลที่คาดว่าจะได้รับ	หน่วยงาน รับผิดชอบ หลัก
				๒๕๖๑ บาท	๒๕๖๒ บาท	๒๕๖๓ บาท	๒๕๖๔ บาท	๒๕๖๕ บาท			
๕	โครงการป้องกันควบคุมโรคมาลาเรียจังหวัดอุทัยธานี	๑. เพื่อป้องกันควบคุมโรคมาลาเรียในพื้นที่เสี่ยงของจังหวัดอุทัยธานี ๒. เพื่อเฝ้าระวังป้องกันควบคุมโรคมาลาเรียด้วยการเจาะเลือดเพื่อค้นหาผู้ติดเชื้อโรคมาลาเรียในระยะแฝง ๓. เพื่อทำการรักษาผู้ติดเชื้อโรคมาลาเรียในพื้นที่เสี่ยง กรณีตรวจพบเชื้อ ๔. เพื่อส่งเสริมสุขภาพอนามัยที่ดีของประชาชน	๑. ดำเนินการเฝ้าระวังป้องกันควบคุมกำจัดโรคมาลาเรียในพื้นที่เสี่ยงในจังหวัดอุทัยธานี ๒. ส่งเสริมและสนับสนุนการมีส่วนร่วมของประชาชนในการช่วยกันเฝ้าระวังป้องกันกำจัดโรคมาลาเรียในพื้นที่เสี่ยง	๒๕๖๑ บาท	๒๕๖๒ บาท	๒๕๖๓ บาท	๒๕๖๔ บาท	๒๕๖๕ บาท	ร้อยละ ๑๐๐ ของพื้นที่เสี่ยงต่อการแพร่ระบาดของโรคมาลาเรียได้รับการเฝ้าระวัง ๒. ประชาชนมีส่วนร่วมในการเฝ้าระวังป้องกันโรคมาลาเรีย ๓. ผู้ติดเชื้อโรคมาลาเรียได้รับการรักษาขึ้นหายขาด ๔. อัตราการป่วยด้วยโรคมาลาเรียในพื้นที่มีการระบอบลดลง	สำนักงานปลัดฯ	

๔.ยุทธศาสตร์การพัฒนาคนและสังคมที่มีคุณภาพ

๔.๑แผนงานสาธารณสุข

ที่	โครงการ	วัตถุประสงค์	เป้าหมาย (ผลผลิตของโครงการ)	งบประมาณ					ตัวชี้วัด (KPI)	ผลที่คาดว่าจะ จะได้รับ	หน่วยงาน รับผิดชอบ หลัก
				๒๕๖๑ บาท	๒๕๖๒ บาท	๒๕๖๓ บาท	๒๕๖๔ บาท	๒๕๖๕ บาท			
๖	โครงการสัมมนาเชิงปฏิบัติการพัฒนาศักยภาพด้าน การปฏิบัติงานของอาสาสมัครสาธารณสุขประจำหมู่บ้าน (อสม.) จังหวัดอุทัยธานี	๑. เพื่อส่งเสริมให้ อสม. มีความรู้ความเข้าใจในบทบาทหน้าที่ตามที่กระทรวงสาธารณสุข กำหนด ๒. เพื่อเสริมสร้าง ประสิทธิภาพและ ประสิทธิภาพในการ ปฏิบัติงานด้านสาธารณสุข ของ อสม. ในชุมชน ๓. เพื่อเสริมสร้างจิตสำนึกและทัศนคติ ในการทำงานด้วยจิตอาสา	อุดหนุนสมาคมอาสาสมัครเพื่อพัฒนาสังคมจังหวัดอุทัยธานี ในการจัดอบรมพัฒนาศักยภาพการปฏิบัติงานด้านสาธารณสุขของ อสม. จำนวน ๖,๗๕๕ คน	๑,๐๐๐,๐๐๐ บาท	๑,๐๐๐,๐๐๐ บาท	๑,๐๐๐,๐๐๐ บาท	๑,๐๐๐,๐๐๐ บาท	๑,๐๐๐,๐๐๐ บาท	อสม. ในจังหวัดอุทัยธานี ๘ อำเภอได้ เข้าร่วมการสัมมนา ร้อยละ ๘๐	๑. อสม. มีความรู้ความเข้าใจในบทบาทหน้าที่ของ อสม. ตามที่กระทรวงสาธารณสุข กำหนด ๒. อสม. ทำงานได้อย่างมีประสิทธิภาพและเกิด ประสิทธิภาพในทางปฏิบัติ ๓. อสม. ทำงานด้วยจิตสำนึกในการเป็นอาสาสมัคร	สำนักงานปลัด ฯ

๔.ยุทธศาสตร์การพัฒนาคนและสังคมที่มีคุณภาพ

๔.๑แผนงานสาธารณสุข

ที่	โครงการ	วัตถุประสงค์	เป้าหมาย (ผลผลิตของโครงการ)	งบประมาณ					ตัวชี้วัด (KPI)	ผลที่คาดว่าจะได้รับ	หน่วยงาน รับผิดชอบ หลัก
				๒๕๖๑ บาท	๒๕๖๒ บาท	๒๕๖๓ บาท	๒๕๖๔ บาท	๒๕๖๕ บาท			
๗	โครงการอาหารปลอดภัย จังหวัดอุทัยธานี	๑. เพื่อป้องกันควบคุม โรคติดต่อจากอาหาร และน้ำเป็นสื่อ ๒. เพื่อให้ประชาชน ในจังหวัดอุทัยธานี ได้ บริโภคอาหารที่ปลอดภัย และมีคุณภาพ อาหาร ที่จำหน่ายมีความปลอดภัย จากเชื้อโรคและสารปนเปื้อน เช่น ยาฆ่าแมลง สารปรุงแต่ง อาหาร น้ำมันทอดซ้ำ ๓. เพื่อตรวจแฉ่งรัง ควบคุมการผลิตและการ จำหน่ายน้ำดื่มให้ได้ มาตรฐาน	อุดหนุนสำนักงาน สาธารณสุขจังหวัดอุทัยธานี ในการดำเนินการป้องกัน และควบคุมโรคติดต่อ จากอาหาร และน้ำเป็นสื่อ	๑๗๕,๐๐๐ บาท	๑๗๕,๐๐๐ บาท	๒๕๐,๐๐๐ บาท	๒๕๐,๐๐๐ บาท	๒๕๐,๐๐๐ บาท	สำนักงาน สาธารณสุข จังหวัดอุทัยธานี ดำเนินการ บรรลุวัตถุประสงค์ โครงการ ร้อยละ ๘๐	สำนักงาน รับผิดชอบ หลัก สำนักงานปลัด ฯ	
	รวม ๗ โครงการ			๒,๐๒๕,๐๐๐	๑,๙๖๕,๐๐๐	๒,๑๐๐,๐๐๐	๒,๑๐๐,๐๐๐	๒,๑๐๐,๐๐๐			

๔. ยุทธศาสตร์การพัฒนาคนและสังคมที่มีคุณภาพ

๔.๒ แผนงานสร้างความเข้มแข็งของชุมชน

ที่	โครงการ	วัตถุประสงค์	เป้าหมาย (ผลลัพธ์ของโครงการ)	งบประมาณ					ตัวชี้วัด (KPI)	ผลที่คาดว่าจะ จะได้รับ	หน่วยงาน รับผิดชอบ หลัก
				๒๕๖๑ บาท	๒๕๖๒ บาท	๒๕๖๓ บาท	๒๕๖๔ บาท	๒๕๖๕ บาท			
๑	โครงการป้องกันแก้ไข ปัญหาเยาวชนเสพติด ในสถานศึกษา ในชุมชน และในเรือนจำ	เพื่อป้องกันแก้ไขปัญหา ยาเสพติดในสถานศึกษา ในชุมชนและในเรือนจำ จังหวัดอุทัยธานี	๑. เฝ้าระวัง ป้องกัน และ แก้ไขปัญหายาเสพติด ในชุมชน ในสถานศึกษา และในเรือนจำจังหวัด อุทัยธานี ๒. มีกิจกรรม/ประชุมเชิง ปฏิบัติการและตรวจ ปล้นสาธิตให้กับนักเรียน นักศึกษา หรือประชาชน หรือผู้ต้องขัง	๑,๐๐๐,๐๐๐ บาท	๑,๐๐๐,๐๐๐ บาท	๑,๐๐๐,๐๐๐ บาท	๑,๐๐๐,๐๐๐ บาท	๑,๐๐๐,๐๐๐ บาท	ปัญหา ยาเสพติดใน สถานศึกษาใน ชุมชน ใน เรือนจำจังหวัด อุทัยธานีลดลง ร้อยละ ๕๐	สามารถควบคุมและ แก้ไขปัญหายาเสพติด ในสถานศึกษาในชุมชน และในเรือนจำได้	สำนักปลัดฯ
๒	โครงการส่งเสริมการ ให้ความรู้เกี่ยวกับการ ปกครองท้องถิ่นไทย	เพื่อส่งเสริมและให้ ความรู้เกี่ยวกับการ ปกครองท้องถิ่นไทย ให้กับเด็กและเยาวชน	อบรมให้ความรู้เกี่ยวกับ การปกครองท้องถิ่นไทย ให้กับเด็กและเยาวชน ในโรงเรียนมัธยมศึกษา ในเขตจังหวัดอุทัยธานี รวม ๘ อำเภอ ๆ ละ ๑ ครั้ง	๑๐๐,๐๐๐ บาท	๑๐๐,๐๐๐ บาท	๑๐๐,๐๐๐ บาท	๑๐๐,๐๐๐ บาท	๑๐๐,๐๐๐ บาท	นักเรียนระดับ ชั้นมัธยมศึกษา ๘ อำเภอ	เด็กและเยาวชน มีความรู้ ความเข้าใจ เกี่ยวกับการปกครอง ท้องถิ่นไทยมากขึ้น	กอง กิจการสภา

๔.ยุทธศาสตร์การพัฒนาคนและสังคมที่มีคุณภาพ

๔.๒ แผนงานสร้างเสริมเชิงชุมชน

ที่	โครงการ	วัตถุประสงค์	เป้าหมาย (ผลลัพธ์ของโครงการ)	งบประมาณ					ตัวชี้วัด (KPI)	ผลที่คาดว่าจะได้รับ	หน่วยงาน รับผิดชอบ หลัก
				๒๕๖๑ บาท	๒๕๖๒ บาท	๒๕๖๓ บาท	๒๕๖๔ บาท	๒๕๖๕ บาท			
๓	โครงการจัดงานวันท้องถิ่นไทย	เพื่อให้ประชาชนทั่วไปได้รับทราบอำนาจบทบาทหน้าที่และผลงานของท้องถิ่น	จัดงานวันท้องถิ่นไทย โดยจ่ายเป็นค่าใช้จ่ายในการจัดงาน เช่น ค่าจัดสถานที่ ค่าจัดนิทรรศการ และผลงานต่าง ๆ ของ อบจ. ค่าพวงมาลาและค่าใช้จ่ายอื่น ๆ ที่จำเป็นและเกี่ยวข้องในการจัดงาน รายละเอียดตามโครงการที่ อบจ. กำหนด	๑๓๐,๐๐๐ บาท	๑๓๐,๐๐๐ บาท	๑๓๐,๐๐๐ บาท	๑๓๐,๐๐๐ บาท	๑๓๐,๐๐๐ บาท	ปีละ ๑ ครั้ง	ประชาชนได้รับทราบถึงอำนาจหน้าที่ และผลงานของท้องถิ่น	กอง กิจการสภา
๔	โครงการสิ่งแวดล้อมศึกษาเพื่อนำไปสู่การพัฒนาที่ยั่งยืน	เพื่อเสริมสร้างแหล่งเรียนรู้ที่สื่อสิ่งแวดล้อมศึกษา โดยใช้กระบวนการเรียนรู้ควบคู่ไปกับการพัฒนาเพื่อยกระดับคุณภาพการศึกษา	จัดกิจกรรมเสริมสร้างแหล่งเรียนรู้ในสถานศึกษาในโรงเรียนระดับประถมศึกษาและระดับมัธยมศึกษา รายละเอียดตามโครงการที่ อบจ. กำหนด	๔๐๐,๐๐๐ บาท	๔๐๐,๐๐๐ บาท	๔๐๐,๐๐๐ บาท	๔๐๐,๐๐๐ บาท	๔๐๐,๐๐๐ บาท	ปีละ ๑ ครั้ง	เพิ่มแหล่งเรียนรู้ในสถานศึกษาเพื่อยกระดับคุณภาพทางการศึกษา	กอง การศึกษา

๔. ยุทธศาสตร์การพัฒนาคนและสังคมที่มีคุณภาพ

๔.๒ แผนงานสร้างความเข้มแข็งของชุมชน

ที่	โครงการ	วัตถุประสงค์	เป้าหมาย (ผลผลิตของโครงการ)	งบประมาณ					ตัวชี้วัด (KPI)	ผลที่คาดว่าจะได้รับ	หน่วยงาน รับผิดชอบ หลัก
				๒๕๖๑ บาท	๒๕๖๒ บาท	๒๕๖๓ บาท	๒๕๖๔ บาท	๒๕๖๕ บาท			
๕	โครงการพัฒนาคุณธรรม จริยธรรม สร้างความ สัมพันธ์ในครอบครัว	เพื่อปลูกฝังนักเรียน เยาวชน ให้มีคุณธรรม จริยธรรม และ คุณลักษณะที่พึงประสงค์	จัดกิจกรรมพัฒนา คุณธรรม จริยธรรม ให้กับนักเรียนและ เยาวชนในเขตจังหวัด อุทัยธานี	๑๐๐,๐๐๐	๑๐๐,๐๐๐	๑๐๐,๐๐๐	๑๐๐,๐๐๐	๑๐๐,๐๐๐	ปีละ ๑ ครั้ง	นักเรียน เยาวชน มีคุณธรรม จริยธรรม ดำเนินวิถีชีวิตในสังคม ได้อย่างมีความสุข	กอง การศึกษาฯ
๖	โครงการค่ายเยาวชน อาสาพัฒนาบ้านเกิด	เพื่อส่งเสริมสนับสนุนให้ เด็กและเยาวชนใน โรงเรียนในจังหวัด อุทัยธานี ได้มีทักษะ การใช้ชีวิตในสังคมร่วมกัน	จัดกิจกรรมค่าย เยาวชนอาสาพัฒนา บ้านเกิดในเขตจังหวัด อุทัยธานี	๓๐๐,๐๐๐	๓๐๐,๐๐๐	๓๐๐,๐๐๐	๓๐๐,๐๐๐	๓๐๐,๐๐๐	ปีละ ๑ ครั้ง	เยาวชนเกิดความ ตระหนักในการ ร่วมกันอนุรักษ์ ศิลปวัฒนธรรม ศาสนา และมีภูมิคุ้มกันในการ ดำรงชีวิต	กอง การศึกษาฯ

๔. ยุทธศาสตร์การพัฒนาคนและสังคมที่มีคุณภาพ

๔.๒ แผนงานสร้างความเข้มแข็งของชุมชน

ที่	โครงการ	วัตถุประสงค์	เป้าหมาย (ผลผลิตของโครงการ)	งบประมาณ					ตัวชี้วัด (KPI)	ผลที่คาดว่าจะได้รับ	หน่วยงาน รับผิดชอบ
				๒๕๖๑ บาท	๒๕๖๒ บาท	๒๕๖๓ บาท	๒๕๖๔ บาท	๒๕๖๕ บาท			
๓	โครงการจัดกิจกรรม รณรงค์เผยแพร่ ประชาสัมพันธ์การ เลือกตั้งสมาชิกสภา ผู้แทนราษฎร	เพื่อจัดกิจกรรมรณรงค์ ให้ประชาชนอุทัยธานี ให้ความสำคัญกับการ ไปใช้สิทธิเลือกตั้งสมาชิก สภาผู้แทนราษฎร และ ประชาชนตระหนักรู้ถึง หน้าที่ในการไปใช้สิทธิ เลือกตั้งสมาชิกสภา ผู้แทนราษฎร	จัดกิจกรรมรณรงค์ เผยแพร่ประชาสัมพันธ์ การเลือกตั้ง สมาชิกสภา ผู้แทนราษฎร ตาม ภารกิจที่ได้รับมอบหมาย เช่น จัดหาเสื้อสีขาว, อาหารว่างพร้อม เครื่องดื่ม และค่าใช้จ่าย อื่น ๆ ที่จำเป็นและ เกี่ยวข้องกับกิจกรรม รณรงค์ประชาสัมพันธ์ การเลือกตั้งตามที่ได้รับ มอบหมายให้ดำเนินการ	- บาท	๑๕๐,๐๐๐ บาท	- บาท	- บาท	- บาท	จัดกิจกรรม รณรงค์ (Big Day) ๑ ครั้ง	ประชาชนตระหนักรู้ ถึงหน้าที่ที่ต้องไปใช้ สิทธิเลือกตั้ง สมาชิก สภาผู้แทนราษฎร และมีיותרของผู้ไป ใช้สิทธิเลือกตั้ง ไม่น้อยกว่าร้อยละ ๘๐ ของจำนวนผู้ มีสิทธิเลือกตั้ง ในวันที่ ๒๔ มีนาคม ๒๕๖๒	สำนักงาน หลัก สำนักงานปลัดฯ

๔.ยุทธศาสตร์การพัฒนาคนและสังคมที่มีคุณภาพ

๔.๒ แผนงานสร้างเสริมแข็งของชุมชน

ที่	โครงการ	วัตถุประสงค์	เป้าหมาย (ผลผลิตของโครงการ)	งบประมาณ					ตัวชี้วัด (KPI)	ผลที่คาดว่าจะได้รับ	หน่วยงาน รับผิดชอบ หลัก
				๒๕๖๑ บาท	๒๕๖๒ บาท	๒๕๖๓ บาท	๒๕๖๔ บาท	๒๕๖๕ บาท			
๘	โครงการพัฒนาศักยภาพ ภาวะผู้นำสตรี จังหวัดอุทัยธานี	๑. เพื่อพัฒนาศักยภาพ ภาวะผู้นำให้กับคณะ กรรมการพัฒนาสตรี จังหวัดอุทัยธานีทุกระดับ ๒. เพื่อส่งเสริมบทบาทสตรี ในการพัฒนาคุณภาพชีวิต สตรีในจังหวัดอุทัยธานี	อุดหนุนคณะกรรมการ พัฒนาสตรีจังหวัดอุทัยธานี ตามโครงการพัฒนา ศักยภาพภาวะผู้นำสตรี จังหวัดอุทัยธานี	๑,๐๐๐,๐๐๐	๑,๐๐๐,๐๐๐	๑,๐๐๐,๐๐๐	๑,๐๐๐,๐๐๐	๑,๐๐๐,๐๐๐	๑. ผู้นำสตรีในจังหวัด อุทัยธานีได้รับการ พัฒนาศักยภาพ ๒. สามารถนำไปพัฒนา คุณภาพชีวิตสตรีใน จังหวัดอุทัยธานี	สำนักงานปลัด ฯ	
๙	โครงการยุติความรุนแรง ต่อเด็ก สตรี และบุคคล ในครอบครัว	เพื่อเผยแพร่ความรู้ ทางกฎหมายเกี่ยวกับ พระราชบัญญัติคุ้มครอง สิทธิและช่วยเหลือทาง กฎหมายและคุ้มครอง ผู้ถูกระทำด้วยความ รุนแรงในครอบครัว	อุดหนุนสำนักงานอัยการ คุ้มครองสิทธิและช่วยเหลือ ทางกฎหมายและการ บังคับคดีจังหวัดอุทัยธานี เพื่อเป็นค่าใช้จ่ายในการ ดำเนินการฝึกอบรมให้ ความรู้ทางกฎหมายเกี่ยวกับ การคุ้มครองสิทธิและการ ช่วยเหลือทางกฎหมาย การยุติความรุนแรงต่อเด็ก สตรี และบุคคลในครอบครัว	๒๐๐,๐๐๐	-	-	-	-	จำนวนผู้เข้ารับ การอบรมมี ความรู้เพิ่มขึ้น ๘๐ %	ผู้ที่เข้ารับการฝึก อบรมได้รู้ถึงสิทธิ และหน้าที่ตาม กฎหมายเพื่อการ ดำรงอยู่อย่าง สงบสุขในสังคม	สำนักงานปลัด ฯ

๔.ยุทธศาสตร์การพัฒนาคนและสังคมที่มีคุณภาพ

๔.๒ แผนงานสร้างความเข้มแข็งของชุมชน

ที่	โครงการ	วัตถุประสงค์	เป้าหมาย (ผลผลิตของโครงการ)	งบประมาณ					ตัวชี้วัด (KPI)	ผลที่คาดว่าจะ จะได้รับ	หน่วยงาน รับผิดชอบ หลัก
				๒๕๖๑ บาท	๒๕๖๒ บาท	๒๕๖๓ บาท	๒๕๖๔ บาท	๒๕๖๕ บาท			
๑๐	โครงการป้องกันและแก้ไข ปัญหาสภาพติดแบบ บูรณาการจังหวัดอุทัยธานี	เพื่อป้องกันและแก้ไขปัญหา ยาเสพติดในจังหวัดอุทัยธานี ให้ดำเนินการอย่าง มีประสิทธิภาพและ ประสิทธิผล	อุดหนุนศูนย์อำนวยการ ป้องกันและปราบปราม ยาเสพติดจังหวัดอุทัยธานี โครงการป้องกันและแก้ไข ปัญหายาเสพติด แบบบูรณาการจังหวัด อุทัยธานี	๒๐๐,๐๐๐ บาท	๕๐๐,๐๐๐ บาท	- บาท	- บาท	- บาท	ร้อยละ ๑๐๐ ของหน่วยงาน ที่ได้รับบริการ อุดหนุน ดำเนินการ บรรลุวัตถุประสงค์ ประสงค์	๑. ดำเนินการป้องกัน ปราบปรามและแก้ไข ปัญหายาเสพติดได้ อย่างมีประสิทธิภาพ และมีประสิทธิผล ๒. ปัญหายาเสพติด ในจังหวัดอุทัยธานีลดลง	สำนักงานปลัด ฯ
๑๑	โครงการตลาดนัดชุมชน คนอุทัยธานี	เพื่อให้กลุ่มชุมชนได้นำ ผลผลิตในชุมชนมาจำหน่าย	อุดหนุนสหกรณ์ การเกษตรเพื่อการตลาด ลูกค้า ธกส.อุทัยธานีจำกัด เพื่อเป็นค่าใช้จ่ายในการ ดำเนินโครงการตลาดนัด ชุมชนคนอุทัยธานี	๓๖,๐๐๐ บาท	- บาท	- บาท	- บาท	- บาท	๑๒ ครั้ง/ปี	กลุ่มชุมชนมีสถานที่ จำหน่ายสินค้าของ ชุมชนและเพิ่ม คุณภาพการผลิต	กองแผน ฯ

๔. ยุทธศาสตร์การพัฒนาคนและสังคมที่มีคุณภาพ

๔.๒ แผนงานสร้างความเข้มแข็งของชุมชน

ที่	โครงการ	วัตถุประสงค์	เป้าหมาย (ผลผลิตของโครงการ)	งบประมาณ					ตัวชี้วัด (KPI)	ผลที่คาดว่าจะได้รับ	หน่วยงาน รับผิดชอบ หลัก
				๒๕๖๑ บาท	๒๕๖๒ บาท	๒๕๖๓ บาท	๒๕๖๔ บาท	๒๕๖๕ บาท			
๑๒	โครงการส่งเสริมสนับสนุนอาชีพผู้ประกอบการรายย่อย เพื่อการเพิ่มขีดความสามารถของเกษตรกรรายย่อย	เพื่อสร้างทางเลือกและโอกาสการมีงานทำ การประกอบอาชีพแก่ผู้ประกอบการรายย่อยที่มีศักยภาพและทักษะเฉพาะทางสามารถประกอบอาชีพในครอบครัวได้	อุดหนุนศูนย์การศึกษาพิเศษประจำจังหวัด อุทัยธานี เพื่อเป็นค่าใช้จ่ายในการพัฒนาทักษะการประกอบอาชีพสำหรับผู้ประกอบการรายย่อยที่มีศักยภาพ	๑๐๐,๐๐๐	๑๐๐,๐๐๐	๑๐๐,๐๐๐	๑๐๐,๐๐๐	๑๐๐,๐๐๐	ปีละ ๑ ครั้ง	ผู้ประกอบการรายย่อย (ศูนย์การศึกษาพิเศษ)	
๑๓	โครงการ Open House เปิดบ้านวิชาชีพเพื่อส่งเสริมพัฒนาการเรียนรู้สู่คุณภาพชีวิตที่ดี	เพื่อจัดกิจกรรมการศึกษาตามแนวพระราชดำริ และการศึกษาอาชีพเพื่อการมีงานทำและมีช่องทางจำหน่ายสินค้ากับผู้สนใจเพื่อเพิ่มรายได้ให้กับประชาชนในจังหวัดอุทัยธานี	อุดหนุนศูนย์ส่งเสริมอาคนสุรทัศน์ในกรณีดำเนินงานโครงการ Open House เปิดบ้านวิชาชีพเพื่อส่งเสริมพัฒนาการเรียนรู้สู่คุณภาพชีวิตที่ดี	-	๒๐๐,๐๐๐	๒๐๐,๐๐๐	๒๐๐,๐๐๐	๒๐๐,๐๐๐	ประชาชนทั่วไปที่สนใจเข้าร่วมกิจกรรม จำนวน ๓๐๐ คน	ประชาชนได้รับการพัฒนาส่งเสริมการเรียนรู้ด้านอาชีพ มีช่องทางในการประกอบอาชีพและมีช่องทางจำหน่ายสินค้ากับผู้สนใจและมีรายได้เพิ่มขึ้น	กองแผน ฯ
	รวม ๑๓ โครงการ			๓,๕๖๖,๐๐๐	๓,๕๕๖,๐๐๐	๓,๕๓๐,๐๐๐	๓,๓๓๐,๐๐๐	๓,๓๓๐,๐๐๐			

๔. ยุทธศาสตร์การพัฒนาคนและสังคมที่มีคุณภาพ

๔.๓ แผนงานการศาสนาวัฒนธรรมและนันทนาการ

ที่	โครงการ	วัตถุประสงค์	เป้าหมาย (ผลผลิตของโครงการ)	งบประมาณ					ตัวชี้วัด (KPI)	ผลที่คาดว่าจะ จะได้รับ	หน่วยงาน รับผิดชอบ หลัก
				๒๕๖๑ บาท	๒๕๖๒ บาท	๒๕๖๓ บาท	๒๕๖๔ บาท	๒๕๖๕ บาท			
๑	โครงการส่งเสริมการใช้ จักรยานในชีวิต ประจำวัน	เพื่อผลักดันและขับเคลื่อน นโยบายท้องถิ่นและของ รัฐบาลในการส่งเสริม สุขภาพด้วยการใช้จักรยาน ในชีวิตประจำวัน	จัดกิจกรรมส่งเสริม การใช้จักรยานในชีวิต ประจำวัน ให้กับ ประชาชน องค์กร ชมรมต่าง ๆ ในพื้นที่ โดยบูรณาการกับ อบต. ในพื้นที่ ภายในเขต จังหวัดอุทัยธานี	๓๐๐,๐๐๐ บาท	๒๐๐,๐๐๐ บาท	๒๐๐,๐๐๐ บาท	๒๐๐,๐๐๐ บาท	๒๐๐,๐๐๐ บาท	ปีละ ๒ ครั้ง	ประชาชนได้นำ แนวทางการขี่ จักรยานเพื่อสุขภาพ มาปรับใช้ในชีวิต ประจำวัน ส่งเสริม ให้มีความสุขแข็งแรง	กอง การศึกษา

๔.ยุทธศาสตร์การพัฒนาคนและสังคมที่มีคุณภาพ

๔.๓ แผนงานการสาธารณสุขและนันทนาการ

ที่	โครงการ	วัตถุประสงค์	เป้าหมาย (ผลผลิตของโครงการ)	งบประมาณ					ตัวชี้วัด (KPI)	ผลที่คาดว่าจะ จะได้รับ	หน่วยงาน รับผิดชอบ หลัก
				๒๕๖๑ บาท	๒๕๖๒ บาท	๒๕๖๓ บาท	๒๕๖๔ บาท	๒๕๖๕ บาท			
๒	โครงการจัดการแข่งขันกีฬาประเภทต่าง ๆ และส่งเสริมการออกกำลังกายกลางแจ้งภายในชีวิตประจำวันให้กับเยาวชน/ประชาชน ผู้นำหมู่บ้าน ชุมชน ชำนาญการ รัฐวิสาหกิจ อื่น ๆ หรือจัดแข่งขันกีฬาเข้าร่วมการแข่งขันรายการต่าง ๆ	เพื่อส่งเสริมการออกกำลังกายกลางแจ้งที่ใช้เวลาว่างให้เกิดประโยชน์	จัดการแข่งขันกีฬา ประเภทต่าง ๆ และส่งเสริมการออกกำลังกายในชีวิตประจำวันให้กับเยาวชน/ ประชาชน ผู้นำหมู่บ้าน ชำนาญการ รัฐวิสาหกิจ อื่น ๆ หรือจัดแข่งขันกีฬาเข้าร่วมการแข่งขันรายการต่าง ๆ	๑,๒๐๐,๐๐๐ บาท	- บาท	- บาท	- บาท	- บาท	จัดการแข่งขัน หรือส่งนักกีฬา เข้าร่วมการแข่งขันไม่น้อยกว่า ๕ รายการ	เยาวชน ผู้นำหมู่บ้าน ประชาชน ชุมชน ชำนาญการ รัฐวิสาหกิจ ต่าง ๆ ได้ออกกำลังกาย รู้จักใช้เวลาว่างให้เป็นประโยชน์ ห่างไกลยาเสพติด	กองการศึกษาฯ
๓	โครงการจัดการแข่งขันฟุตบอล "อบจ. จุเนียร์คัพ"	เพื่อส่งเสริมให้เยาวชน มีทักษะด้านการเล่นฟุตบอลและได้ออกกำลังกาย และใช้เวลาว่างให้เกิดประโยชน์	จัดการแข่งขันฟุตบอล โดยมีเยาวชนในจังหวัดอุทัยธานีเข้าร่วมการแข่งขัน	๒๐๐,๐๐๐ บาท	๓๐๐,๐๐๐ บาท	๓๐๐,๐๐๐ บาท	๓๐๐,๐๐๐ บาท	๓๐๐,๐๐๐ บาท	ผู้เข้าร่วมการแข่งขัน มีทักษะในการเล่นกีฬาได้ดี ร้อยละ ๖๐	เด็กและเยาวชนจะได้เพิ่มทักษะในการเล่นกีฬาฟุตบอล และได้ออกกำลังกายห่างไกลยาเสพติด	กองการศึกษา

๔. ยุทธศาสตร์การพัฒนาคนและสังคมที่มีคุณภาพ

๔.๓ แผนงานการศาสนาวัฒนธรรมและนันทนาการ

ที่	โครงการ	วัตถุประสงค์	เป้าหมาย (ผลผลิตของโครงการ)	งบประมาณ					ตัวชี้วัด (KPI)	ผลที่คาดว่าจะได้รับ	หน่วยงาน รับผิดชอบ หลัก
				๒๕๖๑ บาท	๒๕๖๒ บาท	๒๕๖๓ บาท	๒๕๖๔ บาท	๒๕๖๕ บาท			
๔	โครงการจัดการแข่งขันกีฬา "ฟุตบอล อบจ.อุทัยธานี คัพ"	เพื่อส่งเสริมให้เยาวชนประชาชน มีทักษะในด้านการเล่นฟุตบอลใช้เวลาว่างในการออกกำลังกาย และห่างไกลยาเสพติด	จัดการแข่งขันฟุตบอล โดยมีเยาวชนและประชาชนในจังหวัดอุทัยธานีเข้าร่วมการแข่งขัน	๒๐๐,๐๐๐ บาท	๓๐๐,๐๐๐ บาท	๓๐๐,๐๐๐ บาท	๓๐๐,๐๐๐ บาท	๓๐๐,๐๐๐ บาท	ผู้เข้าร่วมการแข่งขันมีทักษะในการเล่นกีฬาได้ดี ร้อยละ ๖๐	เยาวชนและประชาชนทั่วไปได้ออกกำลังกาย โดยการเล่นฟุตบอล และได้ฝึกฝนทักษะการเล่นฟุตบอล	กองการศึกษา
๕	โครงการจัดการแข่งขันเรือยาวชิงถ้วย พระราชทานสมเด็จพระนางเจ้าสิริกิติ์ พระบรมราชินีนาถ และโครงการแข่งขันเรือพื้นบ้านอุทัยธานี	เพื่ออนุรักษ์วัฒนธรรมประเพณีและส่งเสริมการท่องเที่ยวภายในจังหวัดอุทัยธานี	๑. จัดการแข่งขันเรือยาวชิงถ้วยพระราชทานสมเด็จพระเทพรัตนราชสุดาฯ ๒. จัดการแข่งขันเรือพื้นบ้าน ๓. จัดกิจกรรมเด็กและเยาวชน	๑,๒๐๐,๐๐๐ บาท	๑,๒๐๐,๐๐๐ บาท	-	-	-	ปีละ ๑ ครั้ง	ประชาชนชาวจังหวัดอุทัยธานีได้ร่วมกันอนุรักษ์วัฒนธรรมประเพณีและส่งเสริมการท่องเที่ยวภายในจังหวัด	กองการศึกษา

๔.ยุทธศาสตร์การพัฒนาคนและสังคมที่มีคุณภาพ

๔.๓ แผนงานการศาสนาวัฒนธรรมและนันทนาการ

ที่	โครงการ	วัตถุประสงค์	เป้าหมาย (ผลผลิตของโครงการ)	งบประมาณ						ตัวชี้วัด (KPI)	ผลที่คาดว่าจะได้รับ	หน่วยงาน รับผิดชอบ หลัก
				๒๕๖๑ บาท	๒๕๖๒ บาท	๒๕๖๓ บาท	๒๕๖๔ บาท	๒๕๖๕ บาท				
๖	โครงการจัดงานประเพณีบุญบั้งไฟจังหวัดอุทัยธานี ประเพณีและเสริมสร้าง ความสามัคคีในชุมชน	เพื่ออนุรักษ์วัฒนธรรม ประเพณีและเสริมสร้าง ความสามัคคีในชุมชน	๑.การประกวดริ้วขบวน แห่บั้งไฟ ๒.การแข่งขันจุดบั้งไฟ	-	๖๐๐,๐๐๐	๖๐๐,๐๐๐	๖๐๐,๐๐๐	๖๐๐,๐๐๐	๖๐๐,๐๐๐	ปีละ ๑ ครั้ง	ประชาชนที่เข้าร่วม กิจกรรมต่าง ๆ จะได้มี ส่วนร่วมในการสืบสาน วัฒนธรรมประเพณี ของท้องถิ่น	กอง การศึกษา
๗	โครงการเผยแพร่ ธรรมะและปฏิบัติธรรม	เพื่อปลูกฝังให้ประชาชน เยาวชน ได้เรียนรู้ธรรมะ และร่วมปฏิบัติธรรมทาง พระพุทธศาสนา	จัดอบรมประชาชน เยาวชนและผู้สนใจ เข้าร่วมปฏิบัติธรรม ทำกิจกรรมส่งเสริมพุทธศ ศาสนา	๒๐๐,๐๐๐	๒๐๐,๐๐๐	๒๐๐,๐๐๐	๒๐๐,๐๐๐	๒๐๐,๐๐๐	๒๐๐,๐๐๐	ปีละ ๑ ครั้ง	ประชาชน เยาวชนใน ท้องถิ่นได้มีส่วนร่วม ในการส่งเสริมทำนุ บำรุงพระพุทธศาสนา	กอง การศึกษา
๘	โครงการจัดงาน ประเพณีบุญเดือนสาม สืบสานประเพณีวิถี ชาวอุทัย ณ วัด หนองขุนชาติ อ.หนองขาหย่าง จ.อุทัยธานี	เพื่ออนุรักษ์ประเพณีที่ยัง ท้องถิ่นและส่งเสริมการ ท่องเที่ยวในจังหวัด อุทัยธานี	๑.จัดงานอุปสมบทหมู่ เฉลิมพระเกียรติพระบาท สมเด็จพระเจ้าอยู่หัว ๒.จัดการประกวดขบวนแห่ภาค ๓.จัดการประกวดลำรับดาวหวาน ๔.จัดการประกวดรำหน้าภาค	๒,๑๐๐,๐๐๐	๑,๕๐๐,๐๐๐	๑,๕๐๐,๐๐๐	๑,๕๐๐,๐๐๐	๑,๕๐๐,๐๐๐	๑,๕๐๐,๐๐๐	ปีละ ๑ ครั้ง	ประชาชนได้เข้าร่วม กิจกรรมทางศาสนา และส่งเสริมการท่องเที่ยว ภายในจังหวัดอุทัยธานี	กอง การศึกษา

๔.ยุทธศาสตร์การพัฒนาคนและสังคมที่มีคุณภาพ

๔.๓ แผนงานการศรัทธาสร้างวัฒนธรรมและนวัตกรรม

ที่	โครงการ	วัตถุประสงค์	เป้าหมาย (ผลผลิตของโครงการ)	งบประมาณ						ตัวชี้วัด (KPI)	ผลที่คาดว่าจะได้รับ	หน่วยงาน รับผิดชอบ
				๒๕๖๑ บาท	๒๕๖๒ บาท	๒๕๖๓ บาท	๒๕๖๔ บาท	๒๕๖๕ บาท				
๙	โครงการจัดงาน ประเพณีลอยกระทง	เพื่ออนุรักษ์วัฒนธรรม ประเพณีของไทยให้ สืบทอดสู่ชนรุ่นหลัง	จัดงานประเพณี ลอยกระทงโดยมีกิจกรรม มหรสพ การแสดงต่าง ๆ ของเยาวชน ในเขต จังหวัดอุทัยธานี	๒,๐๐๐,๐๐๐	๒๐๐,๐๐๐	๒๐๐,๐๐๐	๒๐๐,๐๐๐	๒๐๐,๐๐๐	๒๐๐,๐๐๐	ปีละ ๑ ครั้ง	วัฒนธรรมประเพณี ศิลปภูมิปัญญาของ ท้องถิ่นได้รับการ เผยแพร่สู่เยาวชน รุ่นหลัง	กอง การศึกษา
๑๐	โครงการจัดงาน ประเพณีสงกรานต์และ รดน้ำดำหัวผู้สูงอายุ	เพื่อสืบสานประเพณี ปีใหม่ไทยที่มีมาแต่ โบราณ	จัดกิจกรรมในวัน ผู้สูงอายุและรดน้ำขอพร ผู้สูงอายุเนื่องในวัน ผู้สูงอายุแห่งชาติภายใน เขตจังหวัดอุทัยธานี	๑,๓๐๐,๐๐๐	๑๐๐,๐๐๐	๑๐๐,๐๐๐	๑๐๐,๐๐๐	๑๐๐,๐๐๐	๑๐๐,๐๐๐	ปีละ ๑ ครั้ง	ชาวอุทัยธานี ได้มี โอกาสทำกิจกรรม ร่วมกับครอบครัวและ สืบสานประเพณี อันดีงามของไทย	กอง การศึกษา
๑๑	โครงการพัฒนา ศักยภาพปราชญ์ ชาวบ้านเพื่อเผยแพร่ ศิลปะและภูมิปัญญา ท้องถิ่น	เพื่อพัฒนาศักยภาพของ ปราชญ์ชาวบ้านในการ เผยแพร่ศิลปะและ และภูมิปัญญาท้องถิ่น	จัดฝึกอบรมปราชญ์ ชาวบ้านในการ เผยแพร่ศิลปะและ ภูมิปัญญาท้องถิ่น	๑๐๐,๐๐๐	๑๐๐,๐๐๐	๑๐๐,๐๐๐	๑๐๐,๐๐๐	๑๐๐,๐๐๐	๑๐๐,๐๐๐	ปีละ ๑ ครั้ง	ศิลปะและภูมิปัญญา ท้องถิ่นได้รับการ เผยแพร่สืบต่อไป	กอง การศึกษา

๔.ยุทธศาสตร์การพัฒนาคนและสังคมที่มีคุณภาพ

๔.๓ แผนงานการส่งเสริมวัฒนธรรมและนวัตกรรม

ที่	โครงการ	วัตถุประสงค์	เป้าหมาย (ผลผลิตของโครงการ)	งบประมาณ					ตัวชี้วัด (KPI)	ผลที่คาดว่าจะได้รับ	หน่วยงาน รับผิดชอบ หลัก
				๒๕๖๑ บาท	๒๕๖๒ บาท	๒๕๖๓ บาท	๒๕๖๔ บาท	๒๕๖๕ บาท			
๑๒	โครงการส่งเสริมการเรียนรู้ของเยาวชนด้านการพัฒนาทักษะกระบวนการคิดเพื่อการอนุรักษ์สิ่งแวดล้อม การอนุรักษ์สัตว์ป่า การอนุรักษ์สัตว์ป่าและวัฒนธรรม ทรัพยากรธรรมชาติและสิ่งแวดล้อม	เพื่อพัฒนาศักยภาพการเรียนรู้ให้กับเยาวชนในเขตจังหวัดอุทัยธานีให้มีทักษะ ในการอนุรักษ์สิ่งแวดล้อม ประเพณีศิลปวัฒนธรรม ทรัพยากรธรรมชาติและสิ่งแวดล้อม	จัดกิจกรรมค่ายเยาวชนเพื่อสร้างทักษะกระบวนการทำงาน เพื่อเพิ่มศักยภาพการเรียนรู้ของผู้ปฏิบัติงาน และมีความรู้ความเข้าใจเพิ่มมากขึ้น	๕๐๐,๐๐๐ บาท	๕๐๐,๐๐๐ บาท	๕๐๐,๐๐๐ บาท	๕๐๐,๐๐๐ บาท	๕๐๐,๐๐๐ บาท	ปีละ ๑ ครั้ง	เยาวชนมีความรู้ความเข้าใจพัฒนาทักษะกระบวนการเรียนรู้	กองการศึกษา
๑๓	โครงการจัดงานเดินวิ่ง เพื่อสุขภาพต้านยาเสพติด	เพื่อให้ประชาชนได้ออกกำลังกายและมีสุขภาพแข็งแรง และส่งเสริมกิจกรรมการท่องเที่ยวภายในเขตจังหวัดอุทัยธานี	จัดการแข่งขันวิ่งมาราธอน ฮาล์ฟมาราธอน มินิมาราธอน และเดิน วิ่ง เพื่อสุขภาพ	๕๐๐,๐๐๐ บาท	๕๐๐,๐๐๐ บาท	๕๐๐,๐๐๐ บาท	๕๐๐,๐๐๐ บาท	๕๐๐,๐๐๐ บาท	ปีละ ๑ ครั้ง	ประชาชน เยาวชน และผู้ที่สนใจในการออกกำลังกายมีสุขภาพแข็งแรง	กองการศึกษา

๔.ยุทธศาสตร์การพัฒนาคนและสังคมที่มีคุณภาพ

๔.๓ แผนงานการศึกษาดนธรรมและวัฒนธรรม

ที่	โครงการ	วัตถุประสงค์	เป้าหมาย (ผลผลิตของโครงการ)	งบประมาณ					ตัวชี้วัด (KPI)	ผลที่คาดว่าจะได้รับ	หน่วยงาน รับผิดชอบ หลัก
				๒๕๖๑ บาท	๒๕๖๒ บาท	๒๕๖๓ บาท	๒๕๖๔ บาท	๒๕๖๕ บาท			
๑๔	โครงการส่งเสริมศิลป-วัฒนธรรมอนุรักษ์มรดกไทย เพื่อพิทักษ์พระเกียรติสมเด็จพระกนิษฐาธิราชเจ้า กรมสมเด็จพระเทพรัตนราชสุดาฯ สยามบรมราชกุมารี องค์เอกอัครราชทูต ณ กรุงวอชิงตัน-สหรัฐอเมริกา และอนุรักษ์มรดกไทยให้คงอยู่อย่างยั่งยืน	เพื่อเกิดพระเกียรติสมเด็จพระกนิษฐาธิราชเจ้า กรมสมเด็จพระเทพรัตนราชสุดาฯ สยามบรมราชกุมารี องค์เอกอัครราชทูต ณ กรุงวอชิงตัน-สหรัฐอเมริกา และอนุรักษ์มรดกไทยให้คงอยู่อย่างยั่งยืน	จัดงานส่งเสริมศิลป-วัฒนธรรมอนุรักษ์มรดกไทย โดยจัดกิจกรรมด้าน การอนุรักษ์มรดกไทย รายละเอียดตามโครงการที่ อบจ.กำหนด	๓๐๐,๐๐๐ บาท	๓๐๐,๐๐๐ บาท	๓๐๐,๐๐๐ บาท	๓๐๐,๐๐๐ บาท	๓๐๐,๐๐๐ บาท	ปีละ ๑ ครั้ง	ชาวอุทัยธานีได้ส่งเสริมศิลปวัฒนธรรม และสืบสานอนุรักษ์มรดกไทย ให้คงอยู่อย่างยั่งยืน	กองการศึกษา
๑๕	โครงการจัดทำป้ายประชาสัมพันธ์แผ่นนำวิธีใช้เครื่องออกกำลังภายในบริเวณสวนน้ำเฉลิมพระเกียรติฯ บริเวณบึงพระชนก	เพื่อประชาสัมพันธ์แผ่นนำวิธีใช้เครื่องออกกำลังภายในบริเวณสวนน้ำเฉลิมพระเกียรติฯ บริเวณบึงพระชนกให้ประชาชนได้ทราบวิธีใช้เครื่องออกกำลังกายที่ถูกต้อง	เพื่อจัดทำป้ายประชาสัมพันธ์แผ่นนำวิธีใช้เครื่องออกกำลังภายในบริเวณสวนน้ำเฉลิมพระเกียรติฯ บริเวณบึงพระชนก จำนวน ๑๒ ป้าย เพื่อให้ประชาชนได้ทราบวิธีใช้เครื่องออกกำลังกาย รายละเอียดตามรูปแบบที่ อบจ.กำหนด	๑๐๐,๐๐๐ บาท	-	-	-	-	ผู้มาใช้บริการวิธีใช้เครื่องออกกำลังกายได้ ๑๐๐%	ประชาชนผู้มาใช้บริการออกกำลังกายสามารถใช้เครื่องออกกำลังกายได้อย่างถูกต้อง	สำนักปลัดฯ

๔. ยุทธศาสตร์การพัฒนาคนและสังคมที่มีคุณภาพ

๔.๓ แผนงานการศานาวัฒนธรรมและนันทนาการ

ที่	โครงการ	วัตถุประสงค์	เป้าหมาย (ผลผลิตของโครงการ)	งบประมาณ					ตัวชี้วัด (KPI)	ผลที่คาดว่าจะได้รับ	หน่วยงาน รับผิดชอบ หลัก
				๒๕๖๑ บาท	๒๕๖๒ บาท	๒๕๖๓ บาท	๒๕๖๔ บาท	๒๕๖๕ บาท			
๑๖	โครงการแข่งขัน แบบมินิต้น อบจ. อุทัยธานี ด้านยาเสพติด	เพื่อส่งเสริมให้เยาวชน ประชาชน มีทักษะในด้าน การเล่นแบบมินิต้น ได้ออกกำลังกายและใช้ เวลาว่างให้เกิดประโยชน์ และห่างไกลยาเสพติด	จัดการแข่งขันแบบมินิต้น โดยมีเยาวชนและประชาชน เข้าร่วมการแข่งขัน จำนวน ๒๐๐ คน	๓๐,๐๐๐	๓๐,๐๐๐	๓๐,๐๐๐	๓๐,๐๐๐	๓๐,๐๐๐	ผู้เข้าแข่งขัน มีทักษะในการ เล่นแบบมินิต้น ได้ดี ร้อยละ ๖๐	เยาวชนและประชาชน ได้มีสุขภาพแข็งแรง และมีโอกาสฝึกฝน ทักษะเพื่อพัฒนาตนเอง และห่างไกลยาเสพติด	กอง การศึกษาฯ
๑๗	โครงการแข่งขันฟุตบอล "อบจ.อุทัยธานี คัพ"	เพื่อส่งเสริมให้เยาวชน และประชาชนมีทักษะ ในด้านการเล่นฟุตบอล ได้ออกกำลังกายและใช้ เวลาว่างให้เกิดประโยชน์ และห่างไกลยาเสพติด	จัดการแข่งขันกีฬาฟุตบอล โดยมีเยาวชนและประชาชน เข้าร่วมการแข่งขัน จำนวน ๓๐๐ คน	๒๕๐,๐๐๐	๒๕๐,๐๐๐	๒๕๐,๐๐๐	๒๕๐,๐๐๐	๒๕๐,๐๐๐	ผู้เข้าแข่งขัน มีทักษะในการ เล่นฟุตบอลได้ดี ร้อยละ ๖๐	เยาวชนและประชาชน ได้มีโอกาสเล่นกีฬาและ ได้ฝึกฝนทักษะในการ เล่นกีฬาฟุตบอล	กอง การศึกษาฯ
๑๘	โครงการแข่งขันกรีฑา อบจ.อุทัยธานี	เพื่อส่งเสริมให้เยาวชน และประชาชนได้ฝึกฝน ทักษะในการแข่งขันกีฬา ได้ออกกำลังกายและใช้ เวลาว่างให้เกิดประโยชน์	จัดการแข่งขันกรีฑา ประเภทคู่ โดยมีเยาวชน และประชาชนเข้าร่วม การแข่งขัน จำนวน ๕๐๐ คน	๓๐๐,๐๐๐	๓๐๐,๐๐๐	๓๐๐,๐๐๐	๓๐๐,๐๐๐	๓๐๐,๐๐๐	ผู้เข้าแข่งขัน มีทักษะในด้าน กรีฑาได้ดี ร้อยละ ๖๐	เยาวชนและประชาชน ได้มีโอกาสเล่นกีฬาและ ได้ฝึกฝนทักษะด้าน กรีฑาในแต่ละประเภท	กอง การศึกษาฯ

๔.ยุทธศาสตร์การพัฒนาคนและสังคมที่มีคุณภาพ

๔.๓ แผนงานการศึกษาวัยรุ่นและนันทนาการ

ที่	โครงการ	วัตถุประสงค์	เป้าหมาย (ผลผลิตของโครงการ)	งบประมาณ					ตัวชี้วัด (KPI)	ผลที่คาดว่าจะได้รับ	หน่วยงาน รับผิดชอบ หลัก
				๒๕๖๑ บาท	๒๕๖๒ บาท	๒๕๖๓ บาท	๒๕๖๔ บาท	๒๕๖๕ บาท			
๑๙	โครงการแข่งขันกีฬา เปิดของ อบจ.อุทัยธานี ต่อต้านยาเสพติด	เพื่อส่งเสริมให้เยาวชน และประชาชนได้ฝึกฝน ทักษะในการเล่นกีฬา เบดองและใช้เวลาว่าง ให้เกิดประโยชน์	จัดการแข่งขันกีฬาเบดอง โดยมีเยาวชนและประชาชน เข้าร่วมการแข่งขัน จำนวน ๑๕๐ คน	๒๐,๐๐๐	๒๐,๐๐๐	๒๐,๐๐๐	๒๐,๐๐๐	๒๐,๐๐๐	ผู้เข้าแข่งขัน มีทักษะในการ เล่นเบดองได้ดี ร้อยละ ๖๐	เยาวชนและประชาชน ได้มีโอกาสเล่นกีฬาและ ได้ฝึกฝนทักษะด้าน กีฬาเบดอง	กอง การศึกษา
๒๐	โครงการแข่งขันกีฬา เยาวชน ประชาชน ต้านยาเสพติด "อุทัยธานี เกมส์"	เพื่อส่งเสริมให้เยาวชน ประชาชนได้ฝึกฝนทักษะ ในกาแข่งขันกีฬา ได้ออกกำลังกายและ ใช้เวลาว่างให้เกิดประโยชน์	จัดการแข่งขันกีฬา ๔ ประเภท ได้แก่ ตะกร้อ, เบดอง, ฟุตซอล และ วอลเลย์บอล โดยมีเยาวชน และประชาชนเข้าร่วม การแข่งขัน จำนวน ๕๐๐ คน	๒๐๐,๐๐๐	๒๐๐,๐๐๐	๒๐๐,๐๐๐	๒๐๐,๐๐๐	๒๐๐,๐๐๐	ผู้เข้าแข่งขัน มีทักษะในการ เล่นกีฬาได้ดี ร้อยละ ๖๐	เยาวชนและประชาชน ได้มีโอกาสเล่นกีฬาและ ได้ฝึกฝนทักษะในการ เล่นกีฬา	กอง การศึกษา
๒๑	โครงการแข่งขันกีฬา พื้นบ้าน เพื่อการอนุรักษ์ "งามยาง หนึ่งสติ"	เพื่อส่งเสริมให้เยาวชน ประชาชนได้เล่นกีฬา พื้นบ้านของไทย และ อนุรักษ์มิให้สูญหายไป	จัดการแข่งขันกีฬาพื้นบ้าน งามยาง หนึ่งสติ กระสุนคัน ปีนยางโบราณ โดยมีเยาวชนและประชาชน เข้าร่วมการแข่งขัน จำนวน ๒๐๐ คน	๗๐,๐๐๐	๗๐,๐๐๐	๗๐,๐๐๐	๗๐,๐๐๐	๗๐,๐๐๐	ผู้เข้าแข่งขัน มีทักษะในการ เล่นกีฬาพื้นบ้าน ได้ดี ร้อยละ ๖๐	เยาวชนและประชาชน ได้มีโอกาสเล่นกีฬาและ ได้ฝึกฝนทักษะในการ เล่นกีฬาพื้นบ้านมิให้ สูญหายไป	กอง การศึกษา

๔.ยุทธศาสตร์การพัฒนาคนและสังคมที่มีคุณภาพ

๔.๓ แผนงานการสาธารณสุขและนันทนาการ

ที่	โครงการ	วัตถุประสงค์	เป้าหมาย (ผลผลิตของโครงการ)	งบประมาณ					ตัวชี้วัด (KPI)	ผลที่คาดว่าจะ จะได้รับ	หน่วยงาน รับผิดชอบ หลัก
				๒๕๖๑ บาท	๒๕๖๒ บาท	๒๕๖๓ บาท	๒๕๖๔ บาท	๒๕๖๕ บาท			
๒๒	โครงการแข่งขันฟุตบอล อาวุโส "อบจ. อุทัยธานี คัพ"	เพื่อส่งเสริมให้ประชาชน ได้ออกกำลังกายและใช้ เวลาว่างให้เกิดประโยชน์	จัดการแข่งขันกีฬาฟุตบอล อาวุโส โดยมีประชาชน เข้าร่วมการแข่งขัน จำนวน ๒๐๐ คน	-	๑๖๐,๐๐๐ บาท	๑๖๐,๐๐๐ บาท	๑๖๐,๐๐๐ บาท	๑๖๐,๐๐๐ บาท	๑๖๐,๐๐๐ บาท	ผู้เข้าแข่งขัน มีทักษะในการเล่น เล่นกีฬาและ สุขภาพแข็งแรง เพิ่มขึ้น ร้อยละ ๖๐	กอง การศึกษา

๔. ยุทธศาสตร์การพัฒนาคนและสังคมที่มีคุณภาพ

๔.๓ แผนงานการศานาพัฒนาธรรมและนันทนาการ

ที่	โครงการ	วัตถุประสงค์	เป้าหมาย (ผลผลิตของโครงการ)	งบประมาณ						ตัวชี้วัด (KPI)	ผลที่คาดว่าจะได้รับ	หน่วยงาน รับผิดชอบ หลัก
				๒๕๖๑ บาท	๒๕๖๒ บาท	๒๕๖๓ บาท	๒๕๖๔ บาท	๒๕๖๕ บาท				
๒๓	โครงการแข่งขันกีฬา นักเรียนโรงเรียนมัธยม ศึกษาลงจังหวัดอุทัยธานี	เพื่อให้ทีมโรงเรียนได้นำ ความรู้ ความสามารถและ ประสบการณ์จากการเรียน การสอนมาใช้ในการแก้ไข ปัญหา/ทักษะในการ แข่งขัน	อุดหนุนสำนักงาน เขตพื้นที่การศึกษา มัธยมศึกษา เขต ๔๒ เพื่อเป็นค่าใช้จ่ายในการ แข่งขันกีฬานักเรียน โรงเรียนมัธยมศึกษา ในเขตจังหวัดอุทัยธานี	๒๐๐,๐๐๐ บาท	๒๐๐,๐๐๐ บาท	๒๐๐,๐๐๐ บาท	๒๐๐,๐๐๐ บาท	๒๕๖๕ บาท	ปีละ ๑ ครั้ง	นักเรียนเยาวชนได้ใช้ เวลาว่างให้เกิดประโยชน์ รวมทั้งได้พัฒนาทักษะ ด้านกีฬาที่ดี	กองการศึกษา ฯ (สพ.เขต ๔๒)	
๒๔	โครงการพัฒนา ศักยภาพวงโยธวาทิต ผู้ความเป็นสากล	เพื่อส่งเสริมสนับสนุนให้ นักเรียนโรงเรียนมัธยม ศึกษาในเขตจังหวัด อุทัยธานีได้แสดงออกถึง ความสามารถในด้าน ดนตรีสากลและวงโยธวาทิต	อุดหนุนสำนักงาน เขตพื้นที่การศึกษา มัธยมศึกษา เขต ๔๒ เพื่อเป็นค่าใช้จ่ายในการ พัฒนาศักยภาพ วงโยธวาทิตผู้ความเป็นสากล	๒๐๐,๐๐๐ บาท	๕๐๐,๐๐๐ บาท	๕๐๐,๐๐๐ บาท	๕๐๐,๐๐๐ บาท	๔๐๐,๐๐๐ บาท	ปีละ ๑ ครั้ง	นักเรียนได้มีความ ภาคภูมิใจในความ สามารถด้านดนตรี สากลและวงโยธวาทิต	กองการศึกษา ฯ (สพ.เขต ๔๒)	

๔.ยุทธศาสตร์การพัฒนามาตรฐานวัดคุณธรรมและสิ่งค้ำที่มีคุณภาพ

๔.๓ แผนงานการศาสนาวัฒนธรรมและนันทนาการ

ที่	โครงการ	วัตถุประสงค์	เป้าหมาย (ผลผลิตของโครงการ)	งบประมาณ					ตัวชี้วัด (KPI)	ผลที่คาดว่าจะได้รับ	หน่วยงาน รับผิดชอบ หลัก
				๒๕๖๑ บาท	๒๕๖๒ บาท	๒๕๖๓ บาท	๒๕๖๔ บาท	๒๕๖๕ บาท			
๒๕	โครงการจัดงาน เทิดพระเกียรติสมเด็จพระ พระปฐมบรมมหาชนก และงานกาชาดจังหวัด อุทัยธานี	เพื่อเทิดพระเกียรติ ราชวงศ์จักรีและส่งเสริม การท่องเที่ยวภายใน จังหวัดอุทัยธานี	อุดหนุนสำนักงานจังหวัด อุทัยธานีเพื่อเป็นค่าใช้จ่าย ในการจัดงานเทิดพระเกียรติ สมเด็จพระปฐมบรม มหาชนกและพระราชวงศ์ จักรีและงานกาชาด จังหวัดอุทัยธานี	๒,๐๐๐,๐๐๐ บาท	๒,๐๐๐,๐๐๐ บาท	๒,๐๐๐,๐๐๐ บาท	๒,๐๐๐,๐๐๐ บาท	๒,๐๐๐,๐๐๐ บาท	ปีละ ๑ ครั้ง	ประชาชนและผู้เข้าร่วม กิจกรรมได้ร่วมกันแสดง ออกถึงความจงรักภักดี รับทราบประวัติศาสตร์ ชาติไทย รวมทั้งได้ ส่งเสริมการท่องเที่ยว ภายในจังหวัดอีกทาง หนึ่ง	กองการศึกษา ฯ
๒๖	โครงการจัดการแข่งขัน กีฬานักเรียนเพื่อพัฒนา สู่ความเป็นเลิศระดับ กลุ่มโรงเรียน	เพื่อให้เด็กนักเรียนได้นำทักษะ ความรู้ความสามารถด้าน กีฬาเข้าร่วมการแข่งขัน กีฬา ใช้เวลาว่างให้เกิด ประโยชน์ไม่ยุ่งเกี่ยวกับ ยาเสพติด	อุดหนุนสำนักงานเขตพื้นที่ การศึกษาประถมศึกษา อุทัยธานี เขต ๒ จัดการแข่งขัน กีฬานักเรียนระดับกลุ่ม โรงเรียน ๑๔ กลุ่มโรงเรียน	๒,๖๐๐,๐๐๐ บาท	๒,๖๐๐,๐๐๐ บาท	๒,๖๐๐,๐๐๐ บาท	๒,๖๐๐,๐๐๐ บาท	๒,๖๐๐,๐๐๐ บาท	ปีละ ๑ ครั้ง	นักเรียนรู้จักออกกำลังกายและเล่น กีฬา ทำให้มีพลานามัย สมบูรณ์ มีน้ำใจ เป็นนักกีฬา	กองการศึกษา ฯ (สพ.อน. เขต ๒)

๔.ยุทธศาสตร์การพัฒนาคนและสังคมที่มีคุณภาพ

๔.๓ แผนงานการศาสนาวัฒนธรรมและนันทนาการ

ที่	โครงการ	วัตถุประสงค์	เป้าหมาย (ผลผลิตของโครงการ)	งบประมาณ					ตัวชี้วัด (KPI)	ผลที่คาดว่าจะได้รับ	หน่วยงาน รับผิดชอบ หลัก
				๒๕๖๑ บาท	๒๕๖๒ บาท	๒๕๖๓ บาท	๒๕๖๔ บาท	๒๕๖๕ บาท			
๒๗	โครงการศูนย์การเรียนรู้สู่สืบสานวัฒนธรรมไทยด้านดนตรีไทย	เพื่อปลูกจิตสำนึก ความเป็นไทยให้เด็ก เยาวชน และสร้าง ความเข้มแข็งให้แก่สถานศึกษา ในการส่งเสริมการเรียนรู้ ในด้านดนตรีไทย	อุดหนุนสำนักงานเขตพื้นที่ การศึกษาประถมศึกษา อุทัยธานี เขต ๒ จัดกิจกรรม พัฒนาโรงเรียนเป็น ศูนย์การเรียนรู้ดนตรีไทย ประจำอำเภอ	๒๕๖๑ บาท	๒๕๖๒ บาท	๒๕๖๓ บาท	๒๕๖๔ บาท	๒๕๖๕ บาท	ปีละ ๑ ครั้ง	นักเรียนเห็นคุณค่า ร่วมกันในการรักษา เอกลักษณ์ทางดนตรี ของชาติและของท้องถิ่น เพื่อสร้างความเข้าใจ ความมั่นใจแก่ประชาชน ในการตอบสนอง ต่อวัฒนธรรมอื่น ๆ อย่างเหมาะสมและ ตระหนักในความ สำคัญของไทย	กองการศึกษา ฯ (สพ.อ.น. เขต ๒)
๒๘	โครงการจัดการแข่งขันกีฬาเพื่อพัฒนาสู่ความเป็นเลิศระดับกลุ่มโรงเรียน	เพื่อส่งเสริมให้นักเรียน ทุกคนได้ออกกำลังกาย หรือเล่นกีฬาพัฒนาทักษะ กีฬาพื้นฐานสู่ความเป็นเลิศ ทั้งในระดับโรงเรียน ระดับอำเภอ และ ระดับภาคต่อไป	อุดหนุนสำนักงานเขตพื้นที่ การศึกษาประถมศึกษา อุทัยธานี เขต ๑ จัดการแข่งขันกีฬา นักเรียนในสังกัด สพ.อ.น. เขต ๑ และสังกัดสถานศึกษา เอกชนในพื้นที่ในระดับ กลุ่มโรงเรียน	๒๕๖๑ บาท	๒๕๖๒ บาท	๒๕๖๓ บาท	๒๕๖๔ บาท	๒๕๖๕ บาท	ปีละ ๑ ครั้ง	นักเรียนได้ออก กำลังกายและเล่นกีฬา ทำให้มีพละมานิยม สมบูรณ์ มีน้ำใจ เป็นนักกีฬา	กองการศึกษา ฯ (สพ.อ.น. เขต ๑)

๔.ยุทธศาสตร์การพัฒนาคนและสังคมที่มีคุณภาพ

๔.๓ แผนงานการศาสนาวัฒนธรรมและนันทนาการ

ที่	โครงการ	วัตถุประสงค์	เป้าหมาย (ผลผลิตของโครงการ)	งบประมาณ					ตัวชี้วัด (KPI)	ผลที่คาดว่าจะได้รับ	หน่วยงาน รับผิดชอบ หลัก
				๒๕๖๑ บาท	๒๕๖๒ บาท	๒๕๖๓ บาท	๒๕๖๔ บาท	๒๕๖๕ บาท			
๒๙	โครงการสรรค์สร้างเยาวชนนักร้องดนตรี	เพื่อจัดการเรียนรู้ด้านดนตรี (วงดุริยางค์) ให้กับนักเรียนในสังกัดสำนักงานเขตพื้นที่การศึกษา อุทัยธานี เขต ๑ จัดการเรียนรู้นักดนตรี (วงดุริยางค์) และจัดซื้อสื่อวัสดุอุปกรณ์เครื่องดนตรีให้กับโรงเรียนในสังกัด สพป.อน.เขต ๑	อุดหนุนสำนักงานเขตพื้นที่การศึกษา อุทัยธานี เขต ๑ จัดการเรียนรู้นักดนตรี (วงดุริยางค์) และจัดซื้อสื่อวัสดุอุปกรณ์เครื่องดนตรีให้กับโรงเรียนในสังกัด สพป.อน.เขต ๑	๒,๓๕๕,๐๐๐ บาท	๒,๓๕๕,๐๐๐ บาท	๒,๓๕๕,๐๐๐ บาท	๒,๓๕๕,๐๐๐ บาท	๒,๓๕๕,๐๐๐ บาท	ปีละ ๑ ครั้ง	นักเรียนได้มีความรู้ไปช่วยเหลือนักเรียนและได้เข้าร่วมกิจกรรมของหน่วยงานต่าง ๆ ทั้งภาครัฐและเอกชน	กองการศึกษา (สหป.อน. เขต ๑)
๓๐	โครงการศูนย์เรียนรู้และอนุรักษ์วัฒนธรรมด้านดนตรีไทย	เพื่อเกิดพระเกียรติสมเด็จพระเทพรัตนราชสุดาฯ พระชนมมาถุ ๖๒ พรรษา และเพิ่มทักษะด้านดนตรีไทยให้กับนักเรียน	อุดหนุนสำนักงานเขตพื้นที่การศึกษา เขต ๑๒ เพื่อเป็นค่าใช้จ่ายในการฝึกอบรมทักษะด้านดนตรีไทย และจัดซื้อเครื่องดนตรีไทย	๕๐๔,๐๐๐ บาท	- บาท	- บาท	- บาท	- บาท	ปีละ ๑ ครั้ง	นักเรียนมีความรักและภูมิใจในการสืบสานอนุรักษ์วัฒนธรรมด้านดนตรีไทย	กองการศึกษา (สหป.เขต ๑๒)
๓๑	โครงการจัดการแข่งขันกีฬานักเรียนเพื่อพัฒนาสู่ความเป็นเลิศ ระดับเขตพื้นที่การศึกษา	เพื่อให้นักเรียนในเขตพื้นที่การศึกษาอุทัยธานี เขต ๑ ได้พัฒนาทักษะทางด้านกีฬา ในระดับเขตพื้นที่การศึกษา ในระดับเขตพื้นที่แข่งขันกีฬาร่วมการแข่งขันในระดับจังหวัดต่อไป	อุดหนุนสำนักงานเขตพื้นที่การศึกษา อุทัยธานี เขต ๑ ในการจัดการแข่งขันกีฬานักเรียนในระดับเขตพื้นที่การศึกษา	- บาท	- บาท	๕๐๐,๐๐๐ บาท	๕๐๐,๐๐๐ บาท	๕๐๐,๐๐๐ บาท	ปีละ ๑ ครั้ง	นักเรียนในเขตพื้นที่เขต ๑ ได้พัฒนาทักษะทางการกีฬา เพื่อเป็นตัวแทนนักกีฬาของเขต ในการแข่งขันกีฬา นักเรียนต่อไป	กองการศึกษา (สหป.อน. เขต ๑)

๔.ยุทธศาสตร์การพัฒนาคนและสังคมที่มีคุณภาพ

๔.๓ แผนงานการศาสนาวัฒนธรรมและนันทนาการ

ที่	โครงการ	วัตถุประสงค์	เป้าหมาย (ผลผลิตของโครงการ)	งบประมาณ					ตัวชี้วัด (KPI)	ผลที่คาดว่าจะได้รับ	หน่วยงาน รับผิดชอบ หลัก
				๒๕๖๑ บาท	๒๕๖๒ บาท	๒๕๖๓ บาท	๒๕๖๔ บาท	๒๕๖๕ บาท			
๓๒	โครงการจัดการแข่งขันกีฬานักเรียนเพื่อพัฒนาสู่ความเป็นเลิศ ระดับจังหวัด อู่ไทยธานี	เพื่อให้ให้นักเรียนได้พัฒนาทักษะทางด้านการศึกษาในการแข่งขันกีฬานักเรียนในระดับจังหวัดเป็นตัวแทนของจังหวัดในการแข่งขันกีฬานักเรียนต่อไป	อุดหนุนสำนักงานเขตพื้นที่การศึกษา อู่ไทยธานี เขต ๑ จัดการแข่งขันกีฬานักเรียนในจังหวัด	-	๑,๐๐๐,๐๐๐	๑,๐๐๐,๐๐๐	๑,๐๐๐,๐๐๐	๑,๐๐๐,๐๐๐	ปีละ ๑ ครั้ง	โรงเรียนในเขตจังหวัด อู่ไทยธานีได้พัฒนาทักษะทางการกีฬา เพื่อเป็นตัวแทนนักกีฬาของจังหวัดในการแข่งขันกีฬานักเรียนต่อไป	กองการศึกษาฯ (สพป.อน. เขต ๑)
๓๓	โครงการจัดการแข่งขันกีฬานักเรียนเพื่อพัฒนาสู่ความเป็นเลิศ ระดับเขตพื้นที่การศึกษา	เพื่อให้นักเรียนในเขตพื้นที่การศึกษา อู่ไทยธานี เขต ๒ ได้พัฒนาทักษะทางด้านการศึกษา ในระดับเขตพื้นที่การศึกษา เพื่อเป็นตัวแทนของเขตพื้นที่การศึกษาเข้าร่วมการแข่งขันใน ระดับจังหวัดต่อไป	อุดหนุนสำนักงานเขตพื้นที่การศึกษา อู่ไทยธานี เขต ๒ ในการจัดการแข่งขันกีฬานักเรียนในเขตพื้นที่การศึกษา อู่ไทยธานี เขต ๒ ในการจัดการแข่งขันกีฬานักเรียนในเขตพื้นที่การศึกษา	๔๐๐,๐๐๐	๔๐๐,๐๐๐	๔๐๐,๐๐๐	๔๐๐,๐๐๐	ปีละ ๑ ครั้ง	นักเรียนในเขตพื้นที่เขต ๒ ได้พัฒนาทักษะทางการกีฬา เพื่อเป็นตัวแทนนักกีฬาของเขต ในการแข่งขันกีฬา นักเรียนต่อไป	กองการศึกษาฯ (สพป.อน. เขต ๒)	
๓๔	โครงการแข่งขันกีฬานักเรียนโรงเรียนโรงเรียนมัธยมศึกษา อู่ไทยธานี สหวิทยาเขต อู่ไทยธานี	เพื่อให้นักเรียนได้มีโอกาสพัฒนาทักษะทางด้านการศึกษา เพื่อเป็นตัวแทนเข้าร่วมการแข่งขันในระดับสูงต่อไป	อุดหนุนสำนักงานเขตพื้นที่การศึกษา เขต ๔๒ จัดการแข่งขันกีฬา - กรีฑานักเรียนโรงเรียนมัธยมศึกษา ในกลุ่ม สหวิทยาเขต อู่ไทยธานี จำนวน ๓ โรงเรียน	-	๒๐๐,๐๐๐	๒๐๐,๐๐๐	๒๐๐,๐๐๐	ปีละ ๑ ครั้ง	โรงเรียนในเขตพื้นที่การศึกษาในกลุ่ม สหวิทยาเขต อู่ไทยธานี ๗ โรงเรียนได้มีโอกาสพัฒนาทักษะด้านการกีฬาเพิ่มขึ้น	กองการศึกษาฯ (สพท.เขต ๔๒)	

๔.ยุทธศาสตร์การพัฒนาคนและสังคมที่มีคุณภาพ

๔.๓ แผนงานการศาสนาวัฒนธรรมและนันทนาการ

ที่	โครงการ	วัตถุประสงค์	เป้าหมาย (ผลผลิตของโครงการ)	งบประมาณ					ตัวชี้วัด (KPI)	ผลที่คาดว่าจะ จะได้รับ	หน่วยงาน รับผิดชอบ หลัก
				๒๕๖๑ บาท	๒๕๖๒ บาท	๒๕๖๓ บาท	๒๕๖๔ บาท	๒๕๖๕ บาท			
๓๕	โครงการแข่งขันกีฬา - กีฬานักเรียนโรงเรียน มัธยมศึกษา จังหวัด อุทัยธานี สหวิทยาเขต พนมรักษ์	เพื่อให้มีโรงเรียนได้มีโอกาส พัฒนาทักษะทางด้าน การกีฬาเพื่อเป็นตัวแทน เข้าร่วมการแข่งขันในระดับ สูงต่อไป	อุดหนุนสำนักงานเขตพื้นที่ การศึกษามัธยมศึกษา เขต ๔๒ จัดการแข่งขัน กีฬา - กีฬานักเรียน โรงเรียนมัธยมศึกษาในกลุ่ม สหวิทยาเขตพนมรักษ์ จำนวน ๗ โรงเรียน	๒๐๐,๐๐๐ บาท	๒๕๖๒ บาท	๒๕๖๓ บาท	๒๕๖๔ บาท	๒๕๖๕ บาท	โรงเรียนในเขตพื้นที่ การศึกษาในกลุ่ม สหวิทยาเขตพนมรักษ์ ทั้ง ๗ โรงเรียนได้มี โอกาสพัฒนาทักษะ ด้านการเล่นกีฬาเพิ่มขึ้น	กองการศึกษาฯ (สพม.เขต ๔๒)	
๓๖	โครงการแข่งขันกีฬา กีฬานักเรียนโรงเรียน มัธยมศึกษา จังหวัด อุทัยธานี สหวิทยาเขต สะเมกั้ง	เพื่อให้มีโรงเรียนได้มีโอกาส พัฒนาทักษะทางด้าน การกีฬาเพื่อเป็นตัวแทน เข้าร่วมการแข่งขันในระดับ สูงต่อไป	อุดหนุนสำนักงานเขตพื้นที่ การศึกษามัธยมศึกษา เขต ๔๒ จัดการแข่งขัน กีฬา - กีฬานักเรียนโรงเรียน มัธยมศึกษาในกลุ่มสหวิทยาเขต สะเมกั้ง จำนวน ๗ โรงเรียน	- บาท	- บาท	๒๐๐,๐๐๐ บาท	๒๐๐,๐๐๐ บาท	๒๐๐,๐๐๐ บาท	โรงเรียนในเขตพื้นที่ การศึกษาในกลุ่ม สหวิทยาเขตสะเมกั้ง ทั้ง ๗ โรงเรียนได้มี โอกาสพัฒนาทักษะ ด้านการเล่นกีฬาเพิ่มขึ้น	กองการศึกษาฯ (สพม.เขต ๔๒)	

๔. ยุทธศาสตร์การพัฒนาคนและสังคมที่มีคุณภาพ

๔.๓ แผนงานการศึกษาศาสนาวัฒนธรรมและนันทนาการ

ที่	โครงการ	วัตถุประสงค์	เป้าหมาย (ผลผลิตของโครงการ)	งบประมาณ					ตัวชี้วัด (KPI)	ผลที่คาดว่าจะได้รับ	หน่วยงาน รับผิดชอบ หลัก
				๒๕๖๑ บาท	๒๕๖๒ บาท	๒๕๖๓ บาท	๒๕๖๔ บาท	๒๕๖๕ บาท			
๓๗	โครงการส่งเสริมอนุรักษ์ประเพณีศิลปวัฒนธรรมไทย	เพื่อให้นักเรียนและเยาวชนภายในเขตจังหวัดอุทัยธานี ได้แสดงความสามารถในด้านศิลปนาฏศิลป์และดนตรีไทย	อุดหนุนสำนักงานเขตพื้นที่การศึกษา เขต ๔๒ ในการดำเนินโครงการส่งเสริมอนุรักษ์ประเพณีศิลปวัฒนธรรมไทย เพื่อให้นักเรียนได้มีโอกาสแสดงความสามารถด้านศิลปวัฒนธรรมไทย	๒๐๐,๐๐๐	๒๐๐,๐๐๐	๒๐๐,๐๐๐	๒๐๐,๐๐๐	๒๐๐,๐๐๐	เยาวชนมีความสามารถและ ความชำนาญ ในด้านศิลป นาฏศิลป์และ ดนตรีไทย เพิ่มขึ้น ร้อยละ ๖๐	นักเรียน เยาวชนได้มี โอกาสแสดงความ สามารถในด้านศิลป นาฏศิลป์และดนตรีไทย ในการจัดงานวัน อนุรักษ์วัฒนธรรมไทย	กองการศึกษาฯ (สพม.เขต ๔๒)
	รวม ๓๗ โครงการ			๒๑,๖๕๑,๕๐๐	๑๗,๕๕๖,๕๐๐	๑๗,๙๕๖,๕๐๐	๑๗,๙๕๖,๕๐๐	๑๗,๒๕๖,๐๐๐			

๔. ยุทธศาสตร์การพัฒนาคนและสังคมที่มีคุณภาพ

๔.๔ แผนงานการศึกษา

ที่	โครงการ	วัตถุประสงค์	เป้าหมาย (ผลลัพธ์ของโครงการ)	งบประมาณ					ตัวชี้วัด (KPI)	ผลที่คาดว่าจะได้รับ	หน่วยงาน รับผิดชอบ หลัก
				๒๕๖๑ บาท	๒๕๖๒ บาท	๒๕๖๓ บาท	๒๕๖๔ บาท	๒๕๖๕ บาท			
๑	โครงการจัดงาน วันเด็กแห่งชาติ	เพื่อให้เด็กและเยาวชนได้ มีโอกาสเข้าร่วมกิจกรรม นันทนาการ และเรียนรู้ ในการทำกิจกรรมร่วมกัน	จัดกิจกรรมวันเด็ก แห่งชาติ ในเขตพื้นที่ จังหวัดอุทัยธานี	๑,๐๐๐,๐๐๐	๑,๐๐๐,๐๐๐	๑,๐๐๐,๐๐๐	๑,๐๐๐,๐๐๐	๑,๐๐๐,๐๐๐	ปีละ ๑ ครั้ง	เด็กและเยาวชนได้ รู้จักสิทธิ หน้าที่และ ความรับผิดชอบต่อ ตนเองและสังคม	กอง การศึกษา
๒	โครงการส่งเสริม การเรียนรู้ของเยาวชน ด้านวัฒนธรรม ประวัติศาสตร์ และ ประเพณีท้องถิ่น	เพื่อให้เด็กและเยาวชน ท้องถิ่นได้มีความรู้ใน ขนานนาม และนำเสนอ เรื่องราวต่าง ๆ ในท้องถิ่น ให้กับนักท่องเที่ยวและ ผู้ที่สนใจ	จัดกิจกรรมให้ความรู้ และวิธีการเตรียม ความพร้อมในการ แนะนำเรื่องราวที่น่า สนใจในท้องถิ่น	๑๕๐,๐๐๐	๑๕๐,๐๐๐	๑๕๐,๐๐๐	๑๕๐,๐๐๐	๑๕๐,๐๐๐	ปีละ ๑ ครั้ง	เยาวชนได้มีความรู้ ความเข้าใจพัฒนา ความรู้ ความสามารถ ด้านการนำเสนอ เรื่องราวในท้องถิ่น	กอง การศึกษา
๓	โครงการแข่งขัน ตอบปัญหาศีลธรรม สำหรับเด็กและ เยาวชนไทยในท้องถิ่น	เพื่อส่งเสริมให้เยาวชน ไทยในท้องถิ่นได้มีความ รู้เกี่ยวกับหลักธรรมใน การดำรงชีวิต	จัดกิจกรรมตอบปัญหา ธรรมะสำหรับเด็กและ เยาวชนในท้องถิ่น	๕๐,๐๐๐	๕๐,๐๐๐	๕๐,๐๐๐	๕๐,๐๐๐	๕๐,๐๐๐	ปีละ ๑ ครั้ง	เยาวชนได้มีความรู้ ความเข้าใจ ในหลัก ธรรมะและสามารถ นำไปปรับใช้ในชีวิตร ประจำวันได้	กอง การศึกษา

๔. ยุทธศาสตร์การพัฒนาคนและสังคมที่มีคุณภาพ

๔.๔ แผนงานการศึกษา

ที่	โครงการ	วัตถุประสงค์	เป้าหมาย (ผลผลิตของโครงการ)	งบประมาณ					ตัวชี้วัด (KPI)	ผลที่คาดว่าจะ จะได้รับ	หน่วยงาน รับผิดชอบ หลัก
				๒๕๖๑ บาท	๒๕๖๒ บาท	๒๕๖๓ บาท	๒๕๖๔ บาท	๒๕๖๕ บาท			
๔	โครงการพัฒนา ศักยภาพการเรียนรู้ และทักษะพื้นฐาน ด้านดนตรีไทยสู่ความ เป็นเลิศ	เพื่อให้เด็กเรียนและ เยาวชนภายในเขต จังหวัดอุทัยธานีได้แสดง ความสามารถด้าน นาฏศิลป์และดนตรีไทย	จัดอบรมให้ความรู้และ จัดแสดงศิลปะเกี่ยวกับ นาฏศิลป์ ดนตรีไทย สำหรับนักเรียนและ เยาวชนภายในเขตจังหวัด อุทัยธานี	๓๐๐,๐๐๐ บาท	๓๐๐,๐๐๐ บาท	๓๐๐,๐๐๐ บาท	๓๐๐,๐๐๐ บาท	๓๐๐,๐๐๐ บาท	ปีละ ๑ ครั้ง	นักเรียนมีทักษะ และความสามารถ ในการแสดงนาฏศิลป์ และดนตรีไทย	กอง การศึกษา
๕	โครงการส่งเสริม การเรียนรู้ธรรมศึกษา ในสถานศึกษา จังหวัดอุทัยธานี	เพื่อส่งเสริมให้นักเรียน ในสถานศึกษาได้มี ความรู้ ความเข้าใจใน หลักธรรมของ พระพุทธศาสนา	จัดกิจกรรมส่งเสริม การเรียนรู้ให้กับนักเรียน ในเขตจังหวัดอุทัยธานี	๓๐๐,๐๐๐ บาท	๓๐๐,๐๐๐ บาท	๓๐๐,๐๐๐ บาท	๓๐๐,๐๐๐ บาท	๓๐๐,๐๐๐ บาท	ปีละ ๑ ครั้ง	นักเรียน นักศึกษา มีแนวทางการ ดำเนินชีวิต มีคุณธรรม ห่างไกลอบายมุขและ สามารถนำหลักธรรม คำสอนของศาสนาไปใช้ ในการดำรงชีวิตให้มี ความพอเพียงและเป็นสุข	กอง การศึกษา

๔.ยุทธศาสตร์การพัฒนาคนและสังคมที่มีคุณภาพ

๔.๔ แผนงานการศึกษา

ที่	โครงการ	วัตถุประสงค์	เป้าหมาย (ผลผลิตของโครงการ)	งบประมาณ					ตัวชี้วัด (KPI)	ผลที่คาดว่าจะได้รับ	หน่วยงาน รับผิดชอบ หลัก
				๒๕๖๑ บาท	๒๕๖๒ บาท	๒๕๖๓ บาท	๒๕๖๔ บาท	๒๕๖๕ บาท			
๒	โครงการส่งเสริมบัณฑิตเพื่อการศึกษา หนึ่งปริญญาเพื่อพัฒนาท้องถิ่น	เพื่อให้เยาวชน นักเรียน นักศึกษาได้เรียนต่อในระดับปริญญาตรี เป็น การสร้างโอกาสทางการศึกษา	มอบทุนให้กับนักเรียนในระดับชั้นมัธยมศึกษาปีที่ ๖ และนักศึกษาในเขตจังหวัดอุทัยธานี	๑,๕๐๐,๐๐๐ บาท	๑,๕๐๐,๐๐๐ บาท	๑,๕๐๐,๐๐๐ บาท	๑,๕๐๐,๐๐๐ บาท	๑,๕๐๐,๐๐๐ บาท	ปีละ ๑ ครั้ง	นักเรียน นักศึกษา ได้รับโอกาสเข้าศึกษาต่อในระดับอุดมศึกษา	กอง การศึกษา

๔. ยุทธศาสตร์การพัฒนาคนและสังคมที่มีคุณภาพ
๔.๔ แผนงานการศึกษา

ที่	โครงการ	วัตถุประสงค์	เป้าหมาย (ผลผลิตของโครงการ)	งบประมาณ					ตัวชี้วัด (KPI)	ผลที่คาดว่าจะได้รับ	หน่วยงาน รับผิดชอบ หลัก
				๒๕๖๑ บาท	๒๕๖๒ บาท	๒๕๖๓ บาท	๒๕๖๔ บาท	๒๕๖๕ บาท			
๗	โครงการส่งเสริม ความเป็นเลิศทางวิชาการ	เพื่อส่งเสริม สนับสนุน ให้นักเรียนมัธยมศึกษา จังหวัดอุทัยธานีได้ แสดงออกถึงความสามารถ ในด้านวิชาการ ด้าน วิชาชีพ และด้านกีฬา	อุดหนุนสำนักงาน เขตพื้นที่การศึกษา มัธยมศึกษา เขต ๔๒ เพื่อเป็นค่าใช้จ่ายในการ แข่งขันทักษะวิชาการ งานศิลป์หัตถกรรม นักเรียน ในระดับต่าง ๆ ของนักเรียนโรงเรียน มัธยมศึกษาในเขต จังหวัดอุทัยธานี	๑,๐๐๐,๐๐๐ บาท	๑,๐๐๐,๐๐๐ บาท	๑,๐๐๐,๐๐๐ บาท	๑,๐๐๐,๐๐๐ บาท	๑,๐๐๐,๐๐๐ บาท	ปีละ ๑ ครั้ง	นักเรียน เยาวชนมีผล สัมฤทธิ์ทางการศึกษา และมีคุณภาพได้ แสดงออกตาม ศักยภาพ ตามความ ถนัด	กองการศึกษาฯ (สพม.เขต ๔๒)
๘	โครงการตลาดนัดความรู้ และนิทรรศการผลงาน โรงเรียนมัธยมศึกษา จังหวัดอุทัยธานี	เพื่อส่งเสริมสนับสนุน ให้ครูและนักเรียน เยาวชน ได้มีโอกาสนำเสนอผลงาน ทางด้านวิชาการ	อุดหนุนสำนักงาน เขตพื้นที่การศึกษา มัธยมศึกษา เขต ๔๒ ในการจัดกิจกรรมทาง วิชาการของนักเรียน ในระดับมัธยมศึกษา ในเขตพื้นที่จังหวัด อุทัยธานี	๓๐๐,๐๐๐ บาท	๓๐๐,๐๐๐ บาท	๓๐๐,๐๐๐ บาท	๓๐๐,๐๐๐ บาท	๓๐๐,๐๐๐ บาท	ปีละ ๑ ครั้ง	นักเรียนได้มีโอกาส นำเสนอแลกเปลี่ยน ความรู้ทางด้านวิชาการ	กองการศึกษาฯ (สพม.เขต ๔๒)

๔. ยุทธศาสตร์การพัฒนาคนและสังคมที่มีคุณภาพ

๔.๔ แผนงานการศึกษา

แบบ ผ.๐๑

ที่	โครงการ	วัตถุประสงค์	เป้าหมาย (ผลผลิตของโครงการ)	งบประมาณ					ตัวชี้วัด (KPI)	ผลที่คาดว่าจะได้รับ	หน่วยงาน รับผิดชอบ หลัก
				๒๕๖๑ บาท	๒๕๖๒ บาท	๒๕๖๓ บาท	๒๕๖๔ บาท	๒๕๖๕ บาท			
๙	โครงการเปิดโลกกว้าง สร้างเส้นทางสู่อาชีพ	เพื่อให้นักเรียนมีความรู้ และทักษะในเรื่องงาน อาชีพ สร้างผลิตภัณฑ์ ให้เป็นนวัตกรรม แก้ไขปัญหาท้องถิ่น อย่างน้อย ๑ ผลิตภัณฑ์	อุดหนุนสำนักงานเขตพื้นที่ การศึกษามัธยมศึกษา เขต ๙๖ ในการจัดกิจกรรม เพื่อน้อมนำหลักปรัชญา เศรษฐกิจพอเพียงมา ประยุกต์ใช้ในการจัดการ เรียนการสอนในระดับต่าง ๆ ของนักเรียนโรงเรียน มัธยมศึกษาในเขต จังหวัดอุทัยธานี	๕๓๕,๐๐๐ บาท	๒๐๐,๐๐๐ บาท	๓๓๕,๐๐๐ บาท	๓๗๕,๐๐๐ บาท	๓๗๕,๐๐๐ บาท	ปีละ ๑ ครั้ง	นักเรียนที่เข้าร่วม กิจกรรมสามารถนำ ความรู้เกี่ยวกับงาน อาชีพมาพัฒนาทักษะ ชีวิต และเกิดความ สำนึกภาคภูมิใจ ในอาชีพของท้องถิ่น	กองการศึกษา (สพม.เขต ๙๖)
๑๐	โครงการพาร้องพิการ เรียนรู้สู่โลกกว้าง	เพื่อพัฒนาและสนับสนุน ให้ผู้ประกอบการและผู้ดูแล เด็กพิการสามารถ แหล่งเรียนรู้ในการ พัฒนาสมรรถภาพและ ส่งเสริมทักษะชีวิต ศักยภาพเด็กพิการได้ด้วย ตนเองโดยเร็วที่สุดนับแต่ แรกพบความพิการได้ อย่างมีประสิทธิภาพ	อุดหนุนศูนย์การศึกษา พิเศษประจำจังหวัด อุทัยธานี เพื่อเป็น ค่าใช้จ่ายในการพัฒนา เด็กพิการได้รับการพัฒนา เรียนรู้ให้รู้จักและเห็น คุณค่าของตนเองและ ผู้อื่น	๒๐๐,๐๐๐ บาท	๒๐๐,๐๐๐ บาท	๓๐๐,๐๐๐ บาท	๓๐๐,๐๐๐ บาท	๓๐๐,๐๐๐ บาท	ปีละ ๑ ครั้ง	เด็กพิการรับการพัฒนา ความพร้อมทุกด้าน สามารถดำเนินชีวิตได้ อย่างมีคุณภาพและอยู่ ร่วมกันในสังคมอย่างมี ความสุข	กองการศึกษา (ศูนย์การศึกษา พิเศษ)

๔.ยุทธศาสตร์การพัฒนาคนและสังคมที่มีคุณภาพ

๔.๔ แผนงานการศึกษา

ที่	โครงการ	วัตถุประสงค์	เป้าหมาย (ผลผลิตของโครงการ)	งบประมาณ					ตัวชี้วัด (KPI)	ผลที่คาดว่าจะได้รับ	หน่วยงาน รับผิดชอบ หลัก
				๒๕๖๑ บาท	๒๕๖๒ บาท	๒๕๖๓ บาท	๒๕๖๔ บาท	๒๕๖๕ บาท			
๑๑	โครงการหน่วยบริการ ของศูนย์การศึกษาพิเศษ ประจำสาขาอำเภอ ๑ อำเภอ ๑ ศูนย์การศึกษา พิเศษ	เพื่อส่งเสริม สนับสนุน การจัดตั้งหน่วยบริการ ทางการศึกษาลำห้วย คนพิการประจำอำเภอ และให้ชุมชนมีส่วนร่วม ในการจัดการศึกษาให้แก่ คนพิการ	อุดหนุนศูนย์การศึกษา พิเศษประจำจังหวัด อุทัยธานี เพื่อเป็น ค่าใช้จ่ายในการจัดหน่วย บริการของศูนย์การศึกษา พิเศษประจำสาขาอำเภอ ๑ อำเภอ ๑ ศูนย์ การศึกษาพิเศษ	๒๕๖๑ บาท	๒๕๖๒ บาท	๒๕๖๓ บาท	๒๕๖๔ บาท	๒๕๖๕ บาท	ปีละ ๑ ครั้ง	คนพิการได้รับโอกาส ทางการศึกษาและ ได้รับการพัฒนา ศักยภาพให้มีคุณภาพ ชีวิตที่ดีขึ้น	กองการศึกษา (ศูนย์การศึกษา พิเศษ)
๑๒	โครงการพัฒนา ศูนย์การเรียนรู้ชุมชน โรงเรียนอุทัยธรรมานุวัตร วิทยาเพื่อเพิ่มโอกาสทาง การศึกษาและการเรียนรู้ แก่ชุมชนอย่างมีคุณภาพ	เพื่อพัฒนาศักยภาพ การเรียนรู้ของคนในชุมชน ให้มีศักยภาพที่มีแหล่ง เรียนรู้ที่มีศักยภาพ ในชุมชน	อุดหนุนโรงเรียน อุทัยธรรมานุวัตรวิทยา ในการพัฒนาสื่อนวัตกรรม เพื่อการเรียนรู้ในศูนย์ การเรียนรู้ในชุมชนให้ เหมาะสมกับคนในชุมชน และมีจำนวนเพียงพอ ต่อความต้องการ ที่หลากหลาย	๒๕๖๑ บาท	๒๕๖๒ บาท	๒๕๖๓ บาท	๒๕๖๔ บาท	๒๕๖๕ บาท	ปีละ ๑ ครั้ง	นักเรียนและเยาวชน ได้ศึกษาเรียนรู้ใกล้ตัว ตลอดเวลาและมี แหล่งเรียนรู้ที่มี ประสิทธิภาพ	กองการศึกษา (ร.ร.อุทัยธรรมา านุวัตรวิทยา)

๔. ยุทธศาสตร์การพัฒนาคนและสังคมที่มีคุณภาพ

๔.๔ แผนงานการศึกษา

ที่	โครงการ	วัตถุประสงค์	เป้าหมาย (ผลผลิตของโครงการ)	งบประมาณ					ตัวชี้วัด (KPI)	ผลที่คาดว่าจะได้รับ	หน่วยงานรับผิดชอบหลัก
				๒๕๖๑ บาท	๒๕๖๒ บาท	๒๕๖๓ บาท	๒๕๖๔ บาท	๒๕๖๕ บาท			
๑๓	โครงการพัฒนาแหล่งเรียนรู้พิพิธภัณฑ์ที่บ้านเมืองอุทัยธานี อำเภอหนองฉาง จังหวัดอุทัยธานี	เพื่อเป็นแหล่งเรียนรู้ของประชาชนภายในท้องถิ่น	อุดหนุนพิพิธภัณฑ์ท้องถิ่นจังหวัดอุทัยธานีในการจัดกิจกรรมส่งเสริมเพื่อการศึกษาเพื่อใช้ในพิพิธภัณฑ์ท้องถิ่น	๘๗,๐๐๐ บาท	๕๖,๕๐๐ บาท	๔๓,๐๐๐ บาท	๑๕๐,๐๐๐ บาท	๑๕๐,๐๐๐ บาท	ปีละ ๑ ครั้ง	เด็ก เยาวชนและผู้สนใจได้มีแหล่งเรียนรู้สำหรับใช้ศึกษาหาความรู้ด้านภูมิปัญญาและเป็นที่ประจักษ์ถึงภาพ	กองการศึกษาฯ
๑๔	โครงการแข่งขันทักษะทางวิชาการนักเรียนผู้มีความเป็นเลิศ	เพื่อส่งเสริม สนับสนุน และจัดเวทีแลกเปลี่ยนเรียนรู้ให้นักเรียนได้แสดงออกถึงความเป็นเลิศทางวิชาการ ทักษะวิชาชีพ ดนตรี ศิลปะและการแสดงในระดับสถานศึกษา	อุดหนุนสำนักงานเขตพื้นที่การศึกษา ประถมศึกษาอุทัยธานี เขต ๒ ในการจัดการประกวดแข่งขันและจัดนิทรรศการระดับเขตพื้นที่การศึกษา	๔๐๐,๐๐๐ บาท	๔๐๐,๐๐๐ บาท	๔๐๐,๐๐๐ บาท	๔๐๐,๐๐๐ บาท	๔๐๐,๐๐๐ บาท	ปีละ ๑ ครั้ง	นักเรียนได้มีความรู้ ความเข้าใจและทักษะ ประสบการณ์ไปใช้ในการดำรงชีวิต	กองการศึกษาฯ (สพป.อน. เขต ๒)
๑๕	โครงการอบรมเชิงปฏิบัติการ การแก้ไข การพูดสำหรับเด็กพิการ และเด็กที่มีปัญหาทางการพูด	เพื่อพัฒนาทักษะทางการพูดสำหรับเด็กพิการ และเด็กที่มีปัญหาทางการพูด ให้สามารถสื่อสารกับบุคคลอื่นได้ และเข้าใจ ความหมายในการสื่อสารตรงกัน	อุดหนุนศูนย์การศึกษาพิเศษประจำจังหวัดอุทัยธานี เพื่อเป็นค่าใช้จ่ายในการจัดอบรมเชิงปฏิบัติการ การแก้ไข การพูดสำหรับเด็กพิการ และเด็กที่มีปัญหาทางการพูด	-	-	๑๕๐,๐๐๐ บาท	๑๕๐,๐๐๐ บาท	๑๕๐,๐๐๐ บาท	ปีละ ๑ ครั้ง	เด็กพิการสามารถสื่อสารให้ผู้ที่เกี่ยวข้องได้รับทราบ ถึงความต้องการและ เข้าใจความหมายในการสื่อสารตรงกัน	กองการศึกษาฯ (ศูนย์การศึกษาพิเศษ)

๔. ยุทธศาสตร์การพัฒนาคนและสังคมที่มีคุณภาพ

๔.๔ แผนงานการศึกษา

ที่	โครงการ	วัตถุประสงค์	เป้าหมาย (ผลผลิตของโครงการ)	งบประมาณ					ตัวชี้วัด (KPI)	ผลที่คาดว่าจะได้รับ	หน่วยงาน รับผิดชอบ หลัก
				๒๕๖๑ บาท	๒๕๖๒ บาท	๒๕๖๓ บาท	๒๕๖๔ บาท	๒๕๖๕ บาท			
๑๖	โครงการค่ายอัจฉริยภาพทางวิทยาศาสตร์เพื่อพัฒนาคุณคิดวิเคราะห้ทักษะการคิดวิเคราะห์สำหรับนักเรียนชั้นประถมศึกษาปีที่ ๕	เพื่อส่งเสริม สนับสนุนให้นักเรียนได้เข้าร่วมกิจกรรมค่ายอัจฉริยภาพทางวิทยาศาสตร์และคณิตศาสตร์เพื่อเสริมทักษะการคิด วิเคราะห์สำหรับนักเรียนชั้นประถมศึกษาปีที่ ๕	อุดหนุนสำนักงนเขตพื้นที่การศึกษา ประถมศึกษาอุทัยธานี เขต ๒ ในการจัดอบรมเชิงปฏิบัติการพัฒนาครู และจัดค่ายเสริมทักษะการคิด วิเคราะห์สำหรับนักเรียนชั้นประถมศึกษาปีที่ ๕	๒๖๐,๐๐๐ บาท	๒๖๐,๐๐๐ บาท	๒๖๐,๐๐๐ บาท	๒๖๐,๐๐๐ บาท	๒๖๐,๐๐๐ บาท	ปีละ ๑ ครั้ง	ครูและนักเรียนได้รับการพัฒนาคุณภาพตามมาตรฐานวิชาการสูงขึ้น และได้เข้าร่วมกิจกรรมค่ายอัจฉริยภาพทางวิทยาศาสตร์และคณิตศาสตร์เพื่อเสริมทักษะการคิดวิเคราะห์	กองการศึกษาฯ (สพ.อน. เขต ๒)
๑๗	โครงการเพิ่มผลสัมฤทธิ์ พิชิต O-NET	เพื่อทบทวนและเสริมความรู้ให้กับนักเรียนชั้นประถมศึกษาปีที่ ๖ และชั้นมัธยมศึกษาปีที่ ๓ ทุกโรงเรียนในสังกัดสำนักงานเขตพื้นที่ การศึกษาประถมศึกษาอุทัยธานี เขต ๒	อุดหนุนสำนักงานเขตพื้นที่การศึกษา ประถมศึกษาอุทัยธานี เขต ๒ จัดกิจกรรมทบทวนและเสริมความรู้ให้กับนักเรียนในระดับชั้นประถมศึกษาปีที่ ๖ และชั้นมัธยมศึกษาปีที่ ๓ ทุกโรงเรียนในสังกัด สพ.อน. เขต ๒	๘๗๐,๖๐๐ บาท	๘๗๐,๖๐๐ บาท	๘๗๐,๖๐๐ บาท	๘๗๐,๖๐๐ บาท	๘๗๐,๖๐๐ บาท	ปีละ ๑ ครั้ง	ผลการทดสอบทางการศึกษาระดับชาติ ขั้นพื้นฐาน O-NET ชั้นประถมศึกษาปีที่ ๖ และชั้นมัธยมศึกษา ปีที่ ๓ ในสังกัด สพ.อน. เขต ๒ สูงกว่าระดับประเทศ	กองการศึกษาฯ (สพ.อน. เขต ๒)

๔. ยุทธศาสตร์การพัฒนาคนและสังคมที่มีคุณภาพ

๔.๔ แผนงานการศึกษา

ที่	โครงการ	วัตถุประสงค์	เป้าหมาย (ผลผลิตของโครงการ)	งบประมาณ					ตัวชี้วัด (KPI)	ผลที่คาดว่าจะได้รับ	หน่วยงาน รับผิดชอบ หลัก
				๒๕๖๑ บาท	๒๕๖๒ บาท	๒๕๖๓ บาท	๒๕๖๔ บาท	๒๕๖๕ บาท			
๑๘	โครงการพัฒนาคุณภาพการศึกษาสำหรับนักเรียนที่มีความบกพร่องทางการเรียนรู้	เพื่อส่งเสริมให้นักเรียนที่มีความพิการได้รับการพัฒนาการเรียนรู้สู่อาชีพตามศักยภาพและความต้องการ สามารถนำประสบการณ์เรียนรู้ไปใช้ในการประกอบอาชีพ	อุดหนุนสำนักงานงานเขตพื้นที่การศึกษา ประถมศึกษาอุทัยธานี เขต ๒ จัดกิจกรรมส่งเสริมอาชีพให้กับนักเรียนพิการเรียนร่วม	๒๑๕,๐๐๐ บาท	๒๐๐,๐๐๐ บาท	๒๑๕,๐๐๐ บาท	๒๑๕,๐๐๐ บาท	๒๑๕,๐๐๐ บาท	นักเรียนพิการเรียนร่วมได้รับการส่งเสริมและพัฒนาเพิ่มเติมตามศักยภาพและมีทักษะในการประกอบอาชีพตามความสนใจ	กองการศึกษาฯ (สพ.อน. เขต ๒)	
๑๙	โครงการหลักสูตรท้องถิ่นเพื่อโครงสร้างศึกษา เพื่อการอนุรักษ์สิ่งแวดล้อมระดับโลกช่วยชาวต่างชาติ	เพื่อให้นักเรียนท้องถิ่นอยู่รอดเป็นปามรดกโลกช่วยชาวต่างชาติและเห็นคุณค่าความสำคัญของสื่อโครงสร้างโลกซึ่งถูกต้อง	อุดหนุนสำนักงานเขตพื้นที่การศึกษา ประถมศึกษาอุทัยธานี เขต ๒ จัดทำหลักสูตรท้องถิ่นสื่อโครง และจัดทำพัฒนานักเรียนและให้โรงเรียนที่เข้าร่วมโครงการที่มีผลงาน best practice จัดนิทรรศการเพื่อแลกเปลี่ยนเรียนรู้	-	-	๔๐๐,๐๐๐ บาท	๔๐๐,๐๐๐ บาท	๒๖๐,๐๐๐ บาท	นักเรียนมีเจตคติเห็นคุณค่าความสำคัญของสิ่งแวดล้อมและการอนุรักษ์ทรัพยากรธรรมชาติ	กองการศึกษาฯ (สพ.อน. เขต ๒)	

๔.ยุทธศาสตร์การพัฒนาคนและสังคมที่มีคุณภาพ

๔.๔ แผนงานการศึกษา

ที่	โครงการ	วัตถุประสงค์	เป้าหมาย (ผลผลิตของโครงการ)	งบประมาณ					ตัวชี้วัด (KPI)	ผลที่คาดว่าจะได้รับ	หน่วยงาน รับผิดชอบ หลัก
				๒๕๖๑ บาท	๒๕๖๒ บาท	๒๕๖๓ บาท	๒๕๖๔ บาท	๒๕๖๕ บาท			
๒๐	โครงการประกวดแข่งขันงานศิลปหัตถกรรมนักเรียน	เพื่อส่งเสริมให้นักเรียนได้แสดงออกซึ่งความสามารถทางวิชาการและความคิดสร้างสรรค์และได้มีเวทีเผยแพร่นวัตกรรม การจัดการเรียนการสอนที่เป็นแบบอย่างได้	อุดหนุนสำนักงานเขตพื้นที่การศึกษา ประถมศึกษาอุทัยธานี เขต ๑ จัดกิจกรรมประกวดและแข่งขันศิลปหัตถกรรมในทุกระดับ	๖๐๐,๐๐๐ บาท	๓๐๐,๐๐๐ บาท	๓๐๐,๐๐๐ บาท	๓๐๐,๐๐๐ บาท	๓๐๐,๐๐๐ บาท	ปีละ ๑ ครั้ง	นักเรียนมีความตระหนักและเห็นความสำคัญของการพัฒนาตนเอง มีความคิดริเริ่มสร้างสรรค์	กองการศึกษาฯ (สพ.อน. เขต ๑)
๒๑	โครงการประเมินการอ่านการเขียนภาษาไทย	เพื่อทดสอบความสามารถในการอ่านเขียนภาษาไทย ของนักเรียนชั้นประถมศึกษาปีที่ ๑ - ๖ ของโรงเรียนในสังกัดสำนักงานเขตพื้นที่การศึกษา ประถมศึกษาอุทัยธานี เขต ๒ และนำไปใช้ในการพัฒนาคุณภาพการศึกษา	อุดหนุนสำนักงานเขตพื้นที่การศึกษา ประถมศึกษาอุทัยธานี เขต ๒ ในการดำเนินการประเมินการอ่านการเขียนภาษาไทย	๒๗๘,๐๗๐ บาท	๒๗๘,๐๗๐ บาท	๒๗๘,๐๗๐ บาท	๒๗๘,๐๗๐ บาท	๒๖๐,๐๐๐ บาท	ปีละ ๑ ครั้ง	โรงเรียนได้นำข้อมูลไปใช้ในการพัฒนาการอ่าน การเขียนของนักเรียน ทำให้นักเรียนมีความสามารถในการอ่าน การเขียนเพิ่มมากขึ้น	กองการศึกษาฯ (สพ.อน. เขต ๒)

๔.ยุทธศาสตร์การพัฒนาคณาจารย์ที่มีคุณภาพ

๔.๔ แผนงานทางการศึกษา

ที่	โครงการ	วัตถุประสงค์	เป้าหมาย (ผลผลิตของโครงการ)	งบประมาณ					ตัวชี้วัด (KPI)	ผลที่คาดว่าจะได้รับ	หน่วยงาน รับผิดชอบ หลัก
				๒๕๖๑ บาท	๒๕๖๒ บาท	๒๕๖๓ บาท	๒๕๖๔ บาท	๒๕๖๕ บาท			
๒๒	โครงการยกระดับคุณภาพผู้เรียนสำนักงานเขตพื้นที่การศึกษาฯ เขต ๑	เพื่อพัฒนาคุณภาพทางการเรียนของนักเรียนในเขตพื้นที่การศึกษาให้มีคุณภาพและประสิทธิภาพในด้านการศึกษา	อุดหนุนสำนักงานเขตพื้นที่การศึกษา ประถมศึกษาอุทัยธานี เขต ๑ จัดโครงการเพื่อยกระดับคุณภาพของนักเรียนให้มีความพร้อมในการศึกษาอย่างเต็มที่	-	๖๐๐,๐๐๐	๖๐๐,๐๐๐	๖๐๐,๐๐๐	๖๐๐,๐๐๐	๖๐๐,๐๐๐	นักเรียนในเขตพื้นที่การศึกษาอุทัยธานี มีความพร้อมในการศึกษาในระดับสูงขึ้น	กองการศึกษาฯ (สพ.อน. เขต ๑)
๒๓	โครงการส่งเสริมการมีรายได้ระหว่างเรียน กิจกรรมลดเวลาเรียน เพิ่มเวลารู้ ตามแนวทางหลักปรัชญาของเศรษฐกิจพอเพียง	เพื่อสร้างศูนย์การเรียนรู้ เรื่องดิน น้ำ พลังงานทดแทน บลูแก๊สให้แก่นักเรียนมีทัศนคติที่ดีและมีจิตสำนึกอันดีงาม ต่อสิ่งแวดล้อมและมีรายได้ในระหว่างเรียน	อุดหนุนสำนักงานเขตพื้นที่การศึกษา ประถมศึกษาอุทัยธานี เขต ๒ จัดกิจกรรมให้โรงเรียนในเขตพื้นที่สูง พัฒนาทักษะด้านวิชาการ และวิชาชีพ	-	๒๐๐,๐๐๐	๒๐๐,๐๐๐	๒๐๐,๐๐๐	๒๐๐,๐๐๐	นักเรียนในเขตพื้นที่สูงมีทักษะในด้านวิชาการ วิชาชีพเพิ่มขึ้น ร้อยละ ๖๐	นักเรียนในเขตพื้นที่สูง ๒ ได้พัฒนาทักษะทางด้านวิชาการและวิชาชีพ สร้างรายได้ในระหว่างเรียนตามกิจกรรมของโรงเรียน	กองการศึกษาฯ (สพ.อน. เขต ๒)
	รวม ๒๓ โครงการ			๘,๑๓๕,๖๓๐	๘,๑๕๕,๑๓๐	๘,๑๕๑,๖๓๐	๘,๑๕๖,๖๓๐	๘,๑๕๑,๖๓๐	๘,๑๕๑,๖๓๐		

๔.ยุทธศาสตร์การพัฒนาคนและสังคมที่มีคุณภาพ

๔.๕ แผนงานสังคมสงเคราะห์

ที่	โครงการ	วัตถุประสงค์	เป้าหมาย (ผลผลิตของโครงการ)	งบประมาณ					ตัวชี้วัด (KPI)	ผลที่คาดว่าจะ จะได้รับ	หน่วยงาน รับผิดชอบ หลัก
				๒๕๖๑ บาท	๒๕๖๒ บาท	๒๕๖๓ บาท	๒๕๖๔ บาท	๒๕๖๕ บาท			
๑	โครงการสังคม สงเคราะห์และ การพัฒนาคุณภาพชีวิต เด็ก สตรี คนชรา ผู้พิการ ผู้ด้อยโอกาส และชาวไทยภูเขา	เพื่อส่งเสริมและสนับสนุน ศักยภาพในการพัฒนา คุณภาพชีวิตเด็ก สตรี คนชรา ผู้พิการ ผู้ด้อยโอกาสและ ชาวไทยภูเขา	จัดกิจกรรมสังคม สงเคราะห์และพัฒนา คุณภาพชีวิต เด็ก สตรี คนชรา ผู้พิการ ผู้ด้อยโอกาสและชาว ไทยภูเขา รายละเอียด ตามโครงการ ที่ อบจ. กำหนด	๓๐๐,๐๐๐ บาท	๓๐๐,๐๐๐ บาท	๓๐๐,๐๐๐ บาท	๓๐๐,๐๐๐ บาท	๓๐๐,๐๐๐ บาท	กลุ่มเป้าหมาย ได้รับการ พัฒนาคุณภาพ ชีวิต ๕๐๐ คน/ปี	เด็ก สตรี คนชรา ผู้พิการ ผู้ด้อยโอกาส และชาวไทยภูเขา มีการพัฒนาคุณภาพ ชีวิตที่ดีขึ้นสามารถ ดำรงชีวิตประจำวันได้ อย่างปกติสุข	สำนักปลัดฯ
๒	โครงการบริหาร จัดการศูนย์ช่วยเหลือ ประชาชนของ อบจ.อุทัยธานี	เพื่อให้คำปรึกษา แนะนำ ช่วยเหลือประชาชนที่ได้ รับความช่วยเหลือ อบจ.อุทัยธานี	คำใช้จ่ายในการบริหาร จัดการและช่วยเหลือ ประชาชนของศูนย์ ช่วยเหลือประชาชน อบจ.อุทัยธานี	-	๒๐๐,๐๐๐ บาท	๒๐๐,๐๐๐ บาท	๒๐๐,๐๐๐ บาท	๒๐๐,๐๐๐ บาท	จำนวนของ ผู้มาใช้บริการ ประชาชนที่ได้รับความ เดือดร้อน	สามารถบริการ ประชาชนที่ได้รับ ความช่วยเหลือ	กอง กิจการสภา

๔. ยุทธศาสตร์การพัฒนาคนและสังคมที่มีคุณภาพ

๔.๕ แผนงานสังคมสงเคราะห์

ที่	โครงการ	วัตถุประสงค์	เป้าหมาย (ผลผลิตของโครงการ)	งบประมาณ						ตัวชี้วัด (KPI)	ผลที่คาดว่าจะ จะได้รับ	หน่วยงาน รับผิดชอบ หลัก
				๒๕๖๑ บาท	๒๕๖๒ บาท	๒๕๖๓ บาท	๒๕๖๔ บาท	๒๕๖๕ บาท				
๓	โครงการจัดงาน วันคนพิการสากล จังหวัดอุทัยธานี	๑. เพื่อส่งเสริมและ พัฒนาคุณภาพชีวิต คนพิการ ๒. เพื่อให้คนพิการและ ครอบครัวมีส่วนร่วม ในการจัดกิจกรรม วันคนพิการอย่างทั่วถึง	อุดหนุนสำนักงาน พัฒนาสังคมและ ความมั่นคงของมนุษย์ จังหวัดอุทัยธานีจัดกิจกรรม สงเคราะห์และพัฒนาคุณภาพ ชีวิตคนพิการและครอบครัว ในวันคนพิการสากล	๑๕๐,๐๐๐ บาท	๑๕๐,๐๐๐ บาท	๑๕๐,๐๐๐ บาท	๑๕๐,๐๐๐ บาท	๑๕๐,๐๐๐ บาท	๑๕๐,๐๐๐ บาท	ปีละ ๑ ครั้ง	ผู้พิการและครอบครัว ในจังหวัดอุทัยธานี มีส่วนร่วมในกิจกรรม วันคนพิการสากล และได้รับการสงเคราะห์ และส่งเสริมคุณภาพชีวิต	สำนักปลัด ฯ (พม.จ.อน.)
๔	โครงการจัดหารายได้ เพื่อกิจการสาธารณ กุศลและการช่วยเหลือ ประชาชนตามภารกิจ ของเหล่ากาชาด จังหวัดอุทัยธานี	เพื่อสนับสนุนกิจกรรม ของเหล่ากาชาดจังหวัด อุทัยธานีในการช่วยเหลือ ประชาชนในพื้นที่ ที่ยากไร้ และเด็อดร้อหรือ ประสบภัยพิบัติต่าง ๆ	อุดหนุนสำนักงาน เหล่ากาชาดจังหวัด อุทัยธานีเพื่อช่วยเหลือ ประชาชนในพื้นที่ ที่ยากไร้และเด็อดร้อ หรือประสบภัยพิบัติต่าง ๆ	๒๐๐,๐๐๐ บาท	๒๐๐,๐๐๐ บาท	๒๐๐,๐๐๐ บาท	๒๐๐,๐๐๐ บาท	๒๐๐,๐๐๐ บาท	๒๐๐,๐๐๐ บาท	ประชาชน ได้รับการ ช่วยเหลือ ครบตาม เป้าหมายของ โครงการ	สำนักปลัด ฯ (สมร.เหล่ากาชาด จังหวัดอุทัยธานี)	
	รวม ๔ โครงการ			๖๕๐,๐๐๐	๘๕๐,๐๐๐	๘๕๐,๐๐๐	๘๕๐,๐๐๐	๘๕๐,๐๐๐	๘๕๐,๐๐๐			

๔.ยุทธศาสตร์การพัฒนาคนและสังคมที่มีคุณภาพ

๔.๖ แผนงานการรักษาระดับคุณภาพ

ที่	โครงการ	วัตถุประสงค์	เป้าหมาย (ผลผลิตของโครงการ)	งบประมาณ						ตัวชี้วัด (KPI)	ผลที่คาดว่าจะได้รับ	หน่วยงาน รับผิดชอบ หลัก
				๒๕๖๑ บาท	๒๕๖๒ บาท	๒๕๖๓ บาท	๒๕๖๔ บาท	๒๕๖๕ บาท				
๑	โครงการชุมชนปลอดภัย	เพื่อให้การป้องกัน ปราบปรามอาชญากรรม ในชุมชนเป็นไปอย่าง มีประสิทธิภาพและ ครอบคลุม ชุมชนมีส่วนร่วม ในการแก้ไขปัญหา อาชญากรรม และเกิด การมีส่วนร่วมระหว่าง ภาครัฐกับประชาชน	อุดหนุนตำรวจภูธร จังหวัดอุทัยธานี ในการ ดำเนินงานโครงการชุมชน ปลอดภัยอาชญากรรม	๑,๐๐๐,๐๐๐ บาท	๑,๐๐๐,๐๐๐ บาท	๑,๐๐๐,๐๐๐ บาท	๑,๐๐๐,๐๐๐ บาท	๑,๐๐๐,๐๐๐ บาท	-	ผู้เข้ารับการ ฝึกอบรมมี ความรู้ในเรื่อง ของการป้องกัน ตนเองและ กฎหมายที่ เกี่ยวข้อง เพิ่มขึ้น ๖๐%	ชุมชนมีความเข้มแข็ง สามารถป้องกัน ปราบปรามอาชญากรรม ได้ด้วยตนเอง	สำนักงาน ป้องกัน (ตำรวจภูธร จังหวัดอุทัยธานี)
	รวม ๑ โครงการ			-	๑,๐๐๐,๐๐๐	๑,๐๐๐,๐๐๐	๑,๐๐๐,๐๐๐	๑,๐๐๐,๐๐๐	-			

ยุทธศาสตร์จังหวัดที่ ๓ ยุทธศาสตร์การพัฒนาคุณภาพชีวิตตามหลักปรัชญาเศรษฐกิจพอเพียง เสริมสร้างความมั่นคงภายในและความสงบเรียบร้อย
 ยุทธศาสตร์การพัฒนาขององค์การปกครองส่วนท้องถิ่นในเขตจังหวัดที่ ๕ การเมือง การบริหาร
 ๕.ยุทธศาสตร์ การเมือง การบริหาร

๕.๑ แผนงานบริหารงานทั่วไป

ที่	โครงการ	วัตถุประสงค์	เป้าหมาย (ผลผลิตของโครงการ)	งบประมาณ					ตัวชี้วัด (KPI)	ผลที่คาดว่าจะได้รับ	หน่วยงาน ที่รับผิดชอบ
				๒๕๖๑ บาท	๒๕๖๒ บาท	๒๕๖๓ บาท	๒๕๖๔ บาท	๒๕๖๕ บาท			
๑	โครงการองค์การบริหารส่วนจังหวัดอุทัยธานี นำอยู่ นำทำงาน	๑.เพื่อให้สถานทำงาน มีการจัดการสิ่งแวดล้อม ให้เอื้อต่อการมีสุขภาพดี ของคนทำงานทุกคน ไม่ว่าจะเป็นผู้บริหาร ผู้ปฏิบัติงาน หรือผู้มา ใช้บริการ รวมทั้งจัด กิจกรรมส่งเสริมสุขภาพ ให้เกิดความสุขกาย สบายใจ การทำงาน ภายใต้เกณฑ์ "สะอาด ปลอดภัย สิ่งแวดล้อมดี มีชีวิตชีวา"	๑.จัดประชุมกรรมการ เพื่อกำหนดเกณฑ์ มาตรฐานการประเมิน ๒.จัดประชุมที่ความ เข้าใจให้กับข้าราชการ ลูกจ้าง พนักงานในสังกัด องค์การบริหารส่วน จังหวัดอุทัยธานี ๓.จัดให้มีกิจกรรมทำ ความสะอาด ๔.จัดประกวดแข่งขัน สถานที่ทำงานนำอยู่ นำทำงาน	- บาท	๑๐๐,๐๐๐ บาท	๑๐๐,๐๐๐ บาท	๑๐๐,๐๐๐ บาท	๑๐๐,๐๐๐ บาท	ร้อยละ ๕๐ ของหน่วยงาน ในองค์การ บริหารส่วน จังหวัดอุทัยธานี เป็นสถานที่ ทำงานนำอยู่ นำทำงานผ่าน เกณฑ์มาตรฐาน ตามที่ กรม อนามัย กระทรวง สาธารณสุข กำหนด	๑.เกิดภาพลักษณ์ที่ดีของ สถานที่ทำงานนำอยู่ นำทำงาน ๒.เกิดความสัมพันธ์ที่ดี ระหว่างผู้บริหาร ผู้ปฏิบัติ งาน และผู้มารับบริการ ๓.ผู้บริหาร ผู้ปฏิบัติงาน หรือผู้มารับบริการมี ความสุขที่ทำงานดีและมี ความภาคภูมิใจ ๔.บุคลากรในสังกัดมี สุขภาพดี ทั้งกายใจ เกิดบรรยากาศที่ดีในการ ทำงาน	สำนักปลัดฯ

๕.ยุทธศาสตร์ การเมือง การบริหาร

๕.๑ แผนงานบริหารงานทั่วไป

ที่	โครงการ	วัตถุประสงค์	เป้าหมาย (ผลผลิตของโครงการ)	งบประมาณ					ตัวชี้วัด (KPI)	ผลที่คาดว่าจะ ได้รับ	หน่วยงาน ที่รับผิดชอบ หลัก	
				๒๕๖๑ บาท	๒๕๖๒ บาท	๒๕๖๓ บาท	๒๕๖๔ บาท	๒๕๖๕ บาท				
๒	โครงการฝึกอบรม สัมมนา หรือทัศนศึกษา ของผู้บริหาร ข้าราชการ ลูกจ้าง และ พนักงานจ้าง และ สมาชิกสภาฯ	เพื่อให้ผู้บริหาร และพนักงานจ้าง สมาชิกสภาฯ ได้รับ ทราบกฎหมายและ ระเบียบต่างๆและศึกษา ดูงานในองค์กรปกครอง ส่วนท้องถิ่นและส่วน ราชการอื่น ๆ ที่ปฏิบัติ งานได้อย่างมีประสิทธิภาพ เพื่อมาปรับใช้ใน การปฏิบัติงาน	-จัดการฝึกอบรม ข้าราชการ ลูกจ้าง และ พนักงานจ้าง สมาชิกสภาฯ ให้มีความรู้ ความเข้าใจ ในกฎหมาย ระเบียบใน ด้านต่าง ๆ ที่เกี่ยวข้อง กับการปฏิบัติงานตาม อำนาจหน้าที่และทัศน ศึกษาดูงานในการพัฒนา ด้านต่าง ๆ ไม่น้อยกว่า ปีละ ๑ ครั้ง	๑,๐๐๐,๐๐๐ บาท	๑,๐๐๐,๐๐๐ บาท	- บาท	- บาท	- บาท	- บาท	- บาท	ผู้บริหาร สมาชิกสภาฯ ข้าราชการ ลูกจ้างและ พนักงานจ้างได้รับ ความรู้และแนวทางการ ปฏิบัติงานและสามารถ นำมาปรับใช้ในการ ปฏิบัติงานได้เป็นอย่างดี	สำนักงานปลัด หลัก
			-จัดส่งข้าราชการ พนักงานจ้าง เข้าร่วม การฝึกอบรมตามภารกิจ งานต่างๆ ตามที่กระทรวง กรม หรือหน่วยงานต่างๆ กำหนดไม่น้อยกว่า ๑ หลักสูตร/คน	ไม่น้อยกว่า ๑ หลักสูตร/คน					ข้าราชการ พนักงาน สามารถปฏิบัติหน้าที่ ได้อย่างถูกต้องมี ประสิทธิภาพเกิด ประโยชน์ต่อประชาชน			

๕.ยุทธศาสตร์ การเมือง การบริหาร

๕.๑ แผนงานบริหารงานทั่วไป

ที่	โครงการ	วัตถุประสงค์	เป้าหมาย (ผลผลิตของโครงการ)	งบประมาณ					ตัวชี้วัด (KPI)	ผลที่คาดว่าจะได้รับ	หน่วยงาน ที่รับผิดชอบ
				๒๕๖๑ บาท	๒๕๖๒ บาท	๒๕๖๓ บาท	๒๕๖๔ บาท	๒๕๖๕ บาท			
๓	โครงการมีส่วนร่วมขององค์กรปกครองส่วนท้องถิ่นในการป้องกันและลดอุบัติเหตุ	เพื่อสร้างจิตสำนึกของผู้บริหาร สมาชิกสภา ข้าราชการ ลูกจ้าง และพนักงานจ้าง เพื่อเพิ่มพูนความรู้ ความเข้าใจในการป้องกันและปราบปรามการทุจริต	จัดอบรมผู้บริหาร สมาชิกสภา ข้าราชการ ลูกจ้าง และพนักงานจ้าง เพื่อเพิ่มพูนความรู้ ความเข้าใจในการป้องกันและปราบปรามการทุจริต	๒๐๐,๐๐๐ บาท	๒๐๐,๐๐๐ บาท	๒๐๐,๐๐๐ บาท	๒๐๐,๐๐๐ บาท	๒๐๐,๐๐๐ บาท	ปีละ ๑ โครงการ	ผู้บริหาร สมาชิกสภา ข้าราชการและลูกจ้าง มีจิตสำนึกในภัยของการทุจริตมีการบริหารตามหลักธรรมาภิบาล และเข้ามามีส่วนร่วมในการป้องกันการทุจริต	สำนักปลัดฯ
๔	โครงการจัดทำเอกสารประชาสัมพันธ์กิจกรรมขององค์การบริหารส่วนจังหวัดอุทัยธานี	เพื่อประชาสัมพันธ์ ข้อมูลข่าวสาร บทบาทหน้าที่ โครงการและ กิจกรรมต่าง ๆ ให้ประชาชนได้รับทราบ	๑. จัดทำวารสาร อยจ. รายเดือน ๆ ละ ๔,๐๐๐ ฉบับ ๒. จัดทำรายงานแสดงผล การปฏิบัติงานของ อบจ. และบทบาทหน้าที่ต่าง ๆ ในรอบ ๑ ปี จำนวน ๒,๐๐๐ เล่ม	๑,๐๐๐,๐๐๐ บาท	๑,๐๐๐,๐๐๐ บาท	๑,๐๐๐,๐๐๐ บาท	๑,๐๐๐,๐๐๐ บาท	๑,๐๐๐,๐๐๐ บาท	๔๕,๐๐๐ ฉบับ /ปี	ประชาชนได้รับทราบ ข้อมูลข่าวสาร โครงการ สถานะที่ท่องเที่ยว กิจกรรมส่งเสริมการ ท่องเที่ยว และบทบาท หน้าที่ของ อบจ.มากขึ้น และมีส่วนร่วมในการตรวจสอบ การดำเนินงานมากขึ้น	สำนักปลัดฯ

๕.ยุทธศาสตร์ การเมือง การบริหาร

๕.๑ แผนงานบริหารงานทั่วไป

ที่	โครงการ	วัตถุประสงค์	เป้าหมาย (ผลผลิตของโครงการ)	งบประมาณ					ตัวชี้วัด (KPI)	ผลที่คาดว่าจะได้รับ	หน่วยงาน ที่รับผิดชอบหลัก
				๒๕๖๑ บาท	๒๕๖๒ บาท	๒๕๖๓ บาท	๒๕๖๔ บาท	๒๕๖๕ บาท			
๕	โครงการจัดทำป้ายโฆษณาเผยแพร่ประชาสัมพันธ์ขององค์การบริหารส่วนจังหวัดอุทัยธานี และการรณรงค์ตามโครงการต่างๆ ขององค์การบริหารส่วนจังหวัดอุทัยธานี	เพื่อให้ประชาชนได้รับทราบนโยบายขององค์การบริหารส่วนจังหวัดอุทัยธานี	จัดทำป้ายโฆษณาเผยแพร่ประชาสัมพันธ์ตามนโยบายขององค์การบริหารส่วนจังหวัดอุทัยธานี และตามโครงการต่างๆ ของอบจ.อน.	๑๐๐,๐๐๐ บาท	๑๐๐,๐๐๐ บาท	๑๐๐,๐๐๐ บาท	๑๐๐,๐๐๐ บาท	๑๐๐,๐๐๐ บาท	จำนวนป้ายโฆษณาเผยแพร่ประชาสัมพันธ์ ประชาสัมพันธ์	ประชาชนได้รับทราบนโยบายและโครงการขององค์การบริหารส่วนจังหวัดอุทัยธานีมากขึ้น	สำนักงานปลัดฯ
๖	โครงการจัดการเลือกตั้งนายกองค์การบริหารส่วนจังหวัดและสมาชิกสภาองค์การบริหารส่วนจังหวัด	เพื่อเลือกตั้งนายกองค์การบริหารส่วนจังหวัดและสมาชิกสภาองค์การบริหารส่วนจังหวัด	จัดการเลือกตั้งนายกอบจ. และสมาชิกสภา อบจ.ไม่กรณีหมดวาระหรือกรณีเลือกตั้งซ่อมโดยถ่ายเป็นค่าใช้จ่ายต่าง ๆ ที่เกี่ยวข้องกับกาจัดการเลือกตั้ง	๓๐๐,๐๐๐ บาท	๑๐,๐๐๐,๐๐๐ บาท	๑๐,๐๐๐,๐๐๐ บาท	๓๐๐,๐๐๐ บาท	๓๐๐,๐๐๐ บาท	จำนวนนายก อบจ.และสมาชิกสภา อบจ.ที่ได้รับการเลือกตั้ง	สามารถเลือกตั้งผู้บริหารและสมาชิกสภา ตามจำนวนที่กฎหมายกำหนด เพื่อบริหารส่วนที่ตามกฎหมาย ก่อให้เกิดประโยชน์ต่อประชาชน	สำนักงานปลัดฯ

๔. ยุทธศาสตร์ การเมือง การบริหาร

แบบ ผ.๐๒

๕.๑ แผนงานบริหารงานทั่วไป

ที่	โครงการ	วัตถุประสงค์	เป้าหมาย (ผลผลิตของโครงการ)	งบประมาณ					ตัวชี้วัด (KPI)	ผลที่คาดว่าจะได้รับ	หน่วยงานที่รับผิดชอบหลัก
				๒๕๖๑ บาท	๒๕๖๒ บาท	๒๕๖๓ บาท	๒๕๖๔ บาท	๒๕๖๕ บาท			
๗	โครงการจัดประชุม สัมมนาหรือศึกษาดูงานของสมาชิกสภา อบจ. ผู้บริหาร ข้าราชการ ลูกจ้างและ พนักงานจ้าง	เพื่อให้ผู้บริหาร สมาชิกสภา ข้าราชการ พนักงานจ้าง ได้เข้ารับการประชุม อบรมสัมมนา ศึกษา ดูงานในหลักสูตร ต่าง ๆ ที่เกี่ยวข้องเพื่อ นำมาปรับใช้ในการ ปฏิบัติงาน	ฝึกอบรมสัมมนาหรือ ศึกษาดูงาน สมาชิกสภา อบจ. ข้าราชการ ลูกจ้าง และพนักงานจ้างใน หลักสูตรต่าง ๆ ที่ เกี่ยวข้อง ทั้งที่สถาบัน หรือหน่วยงานต่าง ๆ ที่จัดอบรมหรือที่ อบจ. จัดอบรมเองรวมทั้งการ เข้าร่วมประชุมต่างๆ	๑,๐๐๐,๐๐๐ บาท	๑,๐๐๐,๐๐๐ บาท	-	-	-	๓ ครั้ง/ปี	ผู้บริหาร สมาชิกสภา อบจ. ข้าราชการ ลูกจ้าง และพนักงานจ้างมีความรู้ ในเรื่องต่าง ๆ เพิ่มขึ้น นำความรู้ไปพัฒนาท้องถิ่น ของตน	กองกิจการ สภา
๘	โครงการ อบจ.อุทัยธานี สัจจกร	เพื่อออกให้บริการ ประชาชนนอกสถานที่ ในเขตอำเภอต่าง ๆ ในจังหวัดอุทัยธานี	องค์การบริหารส่วน จังหวัดอุทัยธานี ร่วมกับ ส่วนราชการและหน่วย งานต่างๆ ออกให้บริการ ประชาชนนอกสถานที่ใน เขตอำเภอต่างๆ ใน จังหวัดอุทัยธานี รวม ๘ อำเภอ	๑,๐๐๐,๐๐๐ บาท	๑,๐๐๐,๐๐๐ บาท	๑,๐๐๐,๐๐๐ บาท	๑,๐๐๐,๐๐๐ บาท	๑,๐๐๐,๐๐๐ บาท	ปีละ ๘ ครั้ง	ประชาชนได้รับประโยชน์ จากการได้รับบริการของ อบจ.อุทัยธานี,หน่วยงาน ราชการและหน่วยงาน ต่างๆที่เข้าร่วมโครงการ	กองกิจการ สภา

๕.ยุทธศาสตร์ การเมือง การบริหาร

๕.๑ แผนงานบริหารงานทั่วไป

ที่	โครงการ	วัตถุประสงค์	เป้าหมาย (ผลผลิตของโครงการ)	งบประมาณ					ตัวชี้วัด (KPI)	ผลที่คาดว่าจะได้รับ	หน่วยงาน ที่รับผิดชอบ
				๒๕๖๑ บาท	๒๕๖๒ บาท	๒๕๖๓ บาท	๒๕๖๔ บาท	๒๕๖๕ บาท			
๙	โครงการเพิ่มประสิทธิภาพการจัดเก็บรายได้ขององค์กรบริหารส่วนจังหวัดอุทัยธานี	๑.เพื่อพัฒนาระบบการจัดเก็บรายได้ของ อบจ. ๒.เพื่อสำรวจฐานข้อมูลของผู้มีหน้าที่เสียภาษี ๓.เพื่อเป็นการส่งเสริมความรู้ความเข้าใจกับผู้มีหน้าที่เสียภาษี ๔. เพื่อให้การจัดเก็บฐานข้อมูลด้านการจัดเก็บรายได้ ตามอำนาจหน้าที่เป็นไปอย่างมีระบบและมีประสิทธิภาพ ๕.เพื่อเป็นการประชาสัมพันธ์แผนแพร่ข่าวสารด้านการจัดเก็บรายได้ของ อบจ.และข่าวสารอื่นๆ ๖.เพื่อสนับสนุนและเพิ่มประสิทธิภาพการปฏิบัติงาน	สำรวจข้อมูล จัดเก็บฐานข้อมูลและให้ความรู้ความเข้าใจกับผู้ประกอบการที่เข้าช่วยหรือมีหน้าที่ในการเสียภาษีให้กับ อบจ.	๒๕๖๑ บาท ๒๕๐,๐๐๐	๒๕๖๒ บาท ๒๕๐,๐๐๐	๒๕๖๓ บาท ๒๕๐,๐๐๐	๒๕๖๔ บาท ๒๕๐,๐๐๐	๒๕๖๕ บาท ๒๕๐,๐๐๐	จำนวนฐานข้อมูลที่ได้และรายได้อื่นๆที่จัดเก็บได้เพิ่มขึ้น	๑.องค์การบริหารส่วนจังหวัดอุทัยธานี มีระบบการจัดเก็บ มีฐานข้อมูล และมีประสิทธิภาพในการจัดเก็บภาษีที่ทันสมัย ๒.เพิ่มประสิทธิภาพในการจัดเก็บภาษี ลดขั้นตอนในการทำงาน เพื่อบริการให้กับผู้ประกอบการค้าจำนวน/โรงแรม ได้รับความสะดวกยิ่งขึ้น ๓.มีแนวทางปฏิบัติ เพื่อให้เป็นไปตามข้อบัญญัติ ๔.ผู้มีหน้าที่เสียภาษี มีความรู้ ความเข้าใจ มีจิตสำนึกในหน้าที่ของการเสียภาษี	กองคลัง

๕. ยุทธศาสตร์ การเมือง การบริหาร

๕.๑ แผนงานบริหารงานทั่วไป

แบบ ผ.๐๒

ที่	โครงการ	วัตถุประสงค์	เป้าหมาย (ผลผลิตของโครงการ)	งบประมาณ					ตัวชี้วัด (KPI)	ผลที่คาดว่าจะ ได้รับ	หน่วยงาน รับผิดชอบ หลัก
				๒๕๖๑ บาท	๒๕๖๒ บาท	๒๕๖๓ บาท	๒๕๖๔ บาท	๒๕๖๕ บาท			
๑๐	โครงการจัดทำ ยุทธศาสตร์การพัฒนา ขององค์กรปกครองส่วน ท้องถิ่นในเขตจังหวัด อุทัยธานี	เพื่อให้เกิดการบูรณาการ ในการทำงานร่วมกัน ของทุกภาคส่วนในการ จัดทำยุทธศาสตร์การ พัฒนาขององค์กร ปกครองส่วนท้องถิ่น ในเขตจังหวัดอุทัยธานี	- จัดประชุมผู้บริหารองค์กร ปกครองส่วนท้องถิ่น ทุกแห่งในจังหวัดร่วมกับ หัวหน้าส่วนราชการใน จังหวัด ประชาคมท้องถิ่น องค์กรอิสระ องค์กรภาค ประชาชน ภาคธุรกิจ เอกชนและภาคส่วนอื่นๆ ที่เกี่ยวข้องในการจัดทำ ยุทธศาสตร์การพัฒนา ขององค์กรปกครอง ส่วนท้องถิ่นในเขตจังหวัด อุทัยธานี - จัดอบรมเจ้าหน้าที่ องค์กรปกครองส่วนท้องถิ่น เกี่ยวกับการจัดทำและ ประสานแผนพัฒนา ท้องถิ่น	๒๐๐,๐๐๐ บาท	๒๐๐,๐๐๐ บาท	๒๐๐,๐๐๐ บาท	๒๐๐,๐๐๐ บาท	๒๐๐,๐๐๐ บาท	ปีละ ๑ ครั้ง	ทำให้เกิดการบูรณาการ ในการทำงานร่วมกันของ องค์กรปกครองส่วน ท้องถิ่น และภาคส่วนอื่นๆ ในเขตจังหวัดอุทัยธานี	กองแผนฯ

๕.ยุทธศาสตร์ การเมือง การบริหาร

๕.๑ แผนงานบริหารงานทั่วไป

ที่	โครงการ	วัตถุประสงค์	เป้าหมาย (ผลผลิตของโครงการ)	งบประมาณ					ตัวชี้วัด (KPI)	ผลที่คาดว่าจะได้รับ	หน่วยงาน ที่รับผิดชอบหลัก
				๒๕๖๑ บาท	๒๕๖๒ บาท	๒๕๖๓ บาท	๒๕๖๔ บาท	๒๕๖๕ บาท			
๑๑	โครงการตรวจติดตามและประเมินผลแผนพัฒนาองค์การบริหารส่วนจังหวัดอุทัยธานี	เพื่อตรวจติดตามประเมินผลแผนพัฒนาองค์การบริหารส่วนจังหวัดอุทัยธานี	ออกตรวจติดตามและประเมินผลโครงการตามแผนพัฒนาองค์การบริหารส่วนจังหวัดอุทัยธานี	๔๐,๐๐๐	๔๐,๐๐๐	๔๐,๐๐๐	๔๐,๐๐๐	๔๐,๐๐๐	ปีละ ๑ ครั้ง	การติดตามและประเมินผลเป็นไปด้วยความเรียบร้อยและมีประสิทธิภาพ	กองแผนฯ
๑๒	โครงการจัดทำป้ายประชาสัมพันธ์พื้นที่อีเล็คทรอนิกส์แบบติดตั้งนอกรถไฟ (LED Full color Outdoor Energy Saving) ขนาดไม่น้อยกว่า ๓๔๕x๕๖๐ มม. ชนิดความละเอียดไม่ต่ำกว่า ๓๐๐dpi และอุปกรณ์ติดตั้งบริเวณสามแยกถนนสาย๓๓๓๓ (เยื้องบริษัทไทยประกันชีวิต) ส่งสัญญาณผ่านสาย Fiber Optic จากคอมพิวเตอร์ในท้องถิ่นมายังจุดติดตั้งหรือระบบอื่นที่สอดคล้องกับการใช้งาน	เพื่อให้ประชาชนโดยทั่วไปได้รับทราบข้อมูลข่าวสาร รวมทั้งกิจกรรมการดำเนินงานขององค์การบริหารส่วนจังหวัดอุทัยธานี อย่างทั่วถึง	จัดทำป้ายประชาสัมพันธ์แบบอีเล็คทรอนิกส์ แบบติดตั้งนอกรถไฟ (LED Full color Outdoor Energy Saving) ขนาดไม่น้อยกว่า ๓๔๕x๕๖๐ มม. ชนิดความละเอียดไม่ต่ำกว่า ๓๐๐dpi และอุปกรณ์ติดตั้งบริเวณสามแยกถนนสาย๓๓๓๓ (เยื้องบริษัทไทยประกันชีวิต) ส่งสัญญาณผ่านสาย Fiber Optic จากคอมพิวเตอร์ในท้องถิ่นมายังจุดติดตั้งหรือระบบอื่นที่สอดคล้องกับการใช้งาน	-	-	๒,๕๐๐,๐๐๐	-	-	ป้ายประชาสัมพันธ์พื้นที่อีเล็คทรอนิกส์ จำนวน ๑ ป้าย	ประชาชนได้รับทราบข้อมูลข่าวสารขององค์การบริหารส่วนจังหวัดอุทัยธานีอย่างทั่วถึง	สำนักปลัดฯ
	รวม ๑๒ โครงการ			๕,๒๙๐,๐๐๐	๑๕,๐๙๐,๐๐๐	๑๕,๕๙๐,๐๐๐	๓,๓๙๐,๐๐๐	๓,๓๙๐,๐๐๐			๓,๓๙๐,๐๐๐

๔. ยุทธศาสตร์ การเมือง การบริหาร

๔.๒ แผนงานสร้างความเข้มแข็งของชุมชน

ที่	โครงการ	วัตถุประสงค์	เป้าหมาย (ผลผลิตของโครงการ)	งบประมาณ					ตัวชี้วัด (KPI)	ผลที่คาดว่าจะ จะได้รับ	หน่วยงาน ที่รับผิดชอบ
				๒๕๖๑ บาท	๒๕๖๒ บาท	๒๕๖๓ บาท	๒๕๖๔ บาท	๒๕๖๕ บาท			
๑	โครงการจัดทำประชาคม	เพื่อระดมความคิดเห็นเกี่ยวกับปัญหาความต้องการของประชาชนในท้องถิ่นและนำมาพัฒนาและแก้ไข	จัดเวทีประชาคมเพื่อให้ประชาชนในเขตจังหวัดอุทัยธานีได้เสนอปัญหาและความต้องการผ่านเวทีประชาคม ในระดับอำเภอและระดับจังหวัด	๔๕๐,๐๐๐ บาท	๔๕๐,๐๐๐ บาท	๔๕๐,๐๐๐ บาท	๔๕๐,๐๐๐ บาท	๔๕๐,๐๐๐ บาท	จัดประชุมในเขตอำเภอทุกอำเภอและในระดับจังหวัด อุทัยธานี รวม ๙ ครั้ง	ทำให้ผู้บริหาร สมาชิกสภาอบจ. ทราบถึงปัญหาและความต้องการของประชาชนในท้องถิ่นว่ามีปัญหาและความต้องการที่แท้จริงอย่างไร ทำให้การจัดสรรงบประมาณลงในพื้นที่ตรงกับความต้องการของประชาชน	กองกิจการ สภา
๒	โครงการส่งเสริมการมีส่วนร่วมของผู้นำท้องถิ่น ผู้นำชุมชนและประชาชน	เพื่อให้ผู้นำท้องถิ่น ผู้นำชุมชนและประชาชนมีส่วนร่วมในการพัฒนาท้องถิ่น	จัดกิจกรรมหรือจัดประชุม ฝึกอบรมสัมมนา ผู้นำท้องถิ่น ผู้นำชุมชน และประชาชน เพื่อการมีส่วนร่วมในการพัฒนาท้องถิ่น	๑๕๐,๐๐๐ บาท	๑๕๐,๐๐๐ บาท	๑๕๐,๐๐๐ บาท	๑๕๐,๐๐๐ บาท	๑๕๐,๐๐๐ บาท	จัดประชุม ๓ เดือน/ครั้ง	ผู้นำท้องถิ่น ผู้นำชุมชน และประชาชน มีส่วนร่วมในการบริหารและพัฒนาท้องถิ่น	กองกิจการ สภา
๓	โครงการส่งเสริมการมีส่วนร่วมของประชาชน	เพื่อจัดเวทีส่งเสริมการมีส่วนร่วมของประชาชน กลุ่มสาขาอาชีพ กลุ่ม NGO อื่นๆ ในการพัฒนาด้านต่าง ๆ	จัดเวทีส่งเสริมการมีส่วนร่วมของประชาชนตามอำเภอต่าง ๆ เพื่อแสดงความคิดเห็นในการพัฒนาท้องถิ่น การเมือง การบริหาร ตลอดจนการทบทวนที่ประชาชาติวิจารณ์ต่าง ๆ	๒๐๐,๐๐๐ บาท	๒๐๐,๐๐๐ บาท	๒๐๐,๐๐๐ บาท	๒๐๐,๐๐๐ บาท	๒๐๐,๐๐๐ บาท	ปีละ ๘ ครั้ง	ประชาชน กลุ่มสาขาอาชีพ กลุ่ม NGO และอื่น ๆ มีส่วนร่วมในการบริหารและพัฒนาท้องถิ่นมากขึ้น	กองกิจการ สภา

๕.ยุทธศาสตร์ การเมือง การบริหาร

แบบ ผ.๐๒

๕.๒ แผนงานสร้างความเข้มแข็งของชุมชน

ที่	โครงการ	วัตถุประสงค์	เป้าหมาย (ผลผลิตของโครงการ)	งบประมาณ					ตัวชี้วัด (KPI)	ผลที่คาดว่าจะได้รับ	หน่วยงาน ที่รับผิดชอบ หลัก
				๒๕๖๑ บาท	๒๕๖๒ บาท	๒๕๖๓ บาท	๒๕๖๔ บาท	๒๕๖๕ บาท			
๕	โครงการพื้นที่ต้นแบบบูรณาการแก้ไขปัญหาด้านสุขภาพพื้นที่ตำบลแก่นมะกรูด อำเภอบ้านไร่ จังหวัดอุทัยธานี ตามแนวพระราชดำริ	เพื่อแก้ไขปัญหาและพัฒนาพื้นที่รวมทั้งพัฒนาคุณภาพชีวิตของประชาชนในตำบลแก่นมะกรูด อำเภอบ้านไร่ จังหวัดอุทัยธานี โดยการมีส่วนร่วมของชุมชน	เพื่อเป็นค่าใช้จ่ายในการดำเนินงานโครงการพื้นที่ต้นแบบบูรณาการแก้ไขปัญหาและพัฒนาพื้นที่ตำบลแก่นมะกรูด อำเภอบ้านไร่ จังหวัดอุทัยธานี ตามแนวพระราชดำริ (ตามโครงการที่ อบจ. กัทหนด) เช่น ค่าใช้จ่ายในการฝึกอบรมศึกษา ดูงาน ค่าเบี้ยเลี้ยง ค่าเช่าที่พัก ค่าน้ำมัน ค่าวัสดุอุปกรณ์ และค่าใช้จ่ายอื่น ๆ ที่เกี่ยวข้องรวมทั้งค่าใช้จ่ายในการดำเนินกิจกรรมด้านกรรทก่อสร้างต่าง ๆ ที่เกี่ยวข้องกับกรรทดำเนินการ เช่น ปรสบา ภูเขา ปอพง ฯลฯ	๑,๐๐๐,๐๐๐ บาท	๑,๐๐๐,๐๐๐ บาท	๑,๐๐๐,๐๐๐ บาท	๑,๐๐๐,๐๐๐ บาท	๑,๐๐๐,๐๐๐ บาท	จำนวนประชาชนมีส่วนร่วมในการเสนอปัญหาความต้องการเกี่ยวกับการพัฒนาพื้นที่ ทำให้สามารถแก้ไขปัญหาและพัฒนาพื้นที่ได้อย่างเหมาะสมกับสภาพภูมิสังคมและสภาพปัญหาที่แท้จริงของพื้นที่และมีประสิทธิภาพ ประชาชนมีความเป็นอยู่และคุณภาพชีวิตที่ดีขึ้นนำไปสู่การพัฒนาอย่างยั่งยืนตามแนวทางสืบสานพระราชดำริน ๖ มิติ	กองกิจการ สภา	

๕.ยุทธศาสตร์ การเมือง การบริหาร

แบบ ผ.๐๒

๕.๒ แผนงานสร้างความเข้มแข็งของชุมชน

ที่	โครงการ	วัตถุประสงค์	เป้าหมาย (ผลผลิตของโครงการ)	งบประมาณ					ตัวชี้วัด (KPI)	ผลที่คาดว่าจะ จะได้รับ	หน่วยงาน ที่รับผิดชอบ
				๒๕๖๑ บาท	๒๕๖๒ บาท	๒๕๖๓ บาท	๒๕๖๔ บาท	๒๕๖๕ บาท			
๕	โครงการเสริมสร้างความสามัคคี ปรองดองให้กับประชาชนในจังหวัดอุทัยธานี	เพื่อเสริมสร้างความสามัคคี ปรองดองและความสามัคคีให้กับประชาชนในจังหวัดอุทัยธานี	จัดกิจกรรมเสริมสร้างความสามัคคี ปรองดองและความสามัคคีให้ประชาชนในจังหวัดอุทัยธานีในรูปแบบต่าง ๆ	๑๐๐,๐๐๐ บาท	๑๐๐,๐๐๐ บาท	๑๐๐,๐๐๐ บาท	๑๐๐,๐๐๐ บาท	๑๐๐,๐๐๐ บาท	๒ ครั้ง/ปี	ประชาชนในจังหวัดอุทัยธานี มีความสามัคคี มีความปรองดอง ไม่แบ่งฝ่าย	กองกิจการ สภาฯ
	รวม ๕ โครงการ			๑,๙๐๐,๐๐๐	๑,๙๐๐,๐๐๐	๑,๙๐๐,๐๐๐	๑,๙๐๐,๐๐๐	๑,๙๐๐,๐๐๐			

๕.ยุทธศาสตร์ การเมือง การบริหาร

๕.๓ แผนงานยุทธศาสตร์และการโยธา

ที่	โครงการ	วัตถุประสงค์	เป้าหมาย (ผลผลิตของโครงการ)	งบประมาณ					ตัวชี้วัด (KPI)	ผลที่คาดว่าจะได้รับ	หน่วยงาน ที่รับผิดชอบ
				๒๕๖๑ บาท	๒๕๖๒ บาท	๒๕๖๓ บาท	๒๕๖๔ บาท	๒๕๖๕ บาท			
๑	โครงการปรับปรุงต่อเติมอาคารบ้านพักพนักงาน ศูนย์เครื่องจักรกล อบจ.อุทัยธานี หมู่ที่ ๕ ตำบลดอนขวาง อำเภอเมืองฯ จังหวัดอุทัยธานี	เพื่อให้อยู่ในสภาพดี เหมาะสมแก่การอาศัย	ปรับปรุงต่อเติมอาคาร บ้านพักพนักงานของ องค์การบริหารส่วน จังหวัดอุทัยธานี รายละเอียดตามที่ อบจ.กำหนด	๒๐๐,๐๐๐ บาท	- บาท	- บาท	- บาท	- บาท	๑ แห่ง	พนักงาน อบจ.อุทัยธานี มีที่พักอาศัยที่เหมาะสม และแข็งแรงมากขึ้น	กองช่าง
๒	โครงการจัดการฝึกอบรมให้คนศึกษาดูงานของข้าราชการและลูกจ้าง และพนักงานจ้าง	เพื่อให้ข้าราชการ ลูกจ้าง และพนักงานจ้างได้รับความรู้ และทักษะในการปฏิบัติงาน โดยเฉพาะทักษะในการใช้เครื่องจักรกลในการซ่อมสร้างตัวทวงจรรยา ทักษะในการรักษาทรัพย์สินทางธรรมชชาติ และสิ่งแวดล้อม ให้เกิดประสิทธิภาพสูงสุด เพื่อนำมาใช้ในการปรับปรุงการปฏิบัติงาน	จัดการฝึกอบรมข้าราชการ ลูกจ้าง และพนักงานจ้าง ให้มีความรู้ ความเข้าใจ การปฏิบัติงานด้านเครื่องจักรกล เครื่องพ่นแรง งานด้านกรรก่อสร้างต่าง ๆ งานสิ่งแวดล้อม งานป้องกันและบรรเทาสาธารณภัย และทัศนศึกษาดูงานนอกสถานที่ ปีละ ๑ ครั้ง	๒๕๐,๐๐๐ บาท	๒๕๐,๐๐๐ บาท	- บาท	- บาท	- บาท	๑ ครั้ง/ปี ๑๐๐ คน	ข้าราชการ ลูกจ้าง และพนักงานจ้าง ได้รับความรู้ ได้รับความรู้และเทคโนโลยีต่างๆ เกี่ยวกับกาปฏิบัติงานด้านช่างเพิ่มขึ้น	กองช่าง

๕.ยุทธศาสตร์ การเมือง การบริหาร

๕.๓ แผนงานอุตสาหกรรมและการโยธา

ที่	โครงการ	วัตถุประสงค์	เป้าหมาย (ผลผลิตของโครงการ)	งบประมาณ					ตัวชี้วัด (KPI)	ผลที่คาดว่าจะได้รับ	หน่วยงาน รับผิดชอบหลัก
				๒๕๖๑ บาท	๒๕๖๒ บาท	๒๕๖๓ บาท	๒๕๖๔ บาท	๒๕๖๕ บาท			
๓	โครงการปรับปรุงซ่อมแซมอาคารภายในศูนย์บริการด้านการเกษตรและปศุสัตว์องค์การบริหารส่วนจังหวัดอุทัยธานี	เพื่อปรับปรุงซ่อมแซมอาคารเดิมที่ชำรุดทรุดโทรมให้อยู่ในสภาพที่ใช้การได้	ปรับปรุงซ่อมแซมอาคารเดิมในศูนย์บริการด้านการเกษตรและปศุสัตว์ องค์การบริหารส่วนจังหวัดอุทัยธานี มีรายละเอียดดังนี้ ๑. ซ่อมแซมอาคารห้องประชุม ๒. ซ่อมแซมอาคารสำนักงานและอาคารเก็บน้ำหมักชีวภาพ ๓. ซ่อมแซมอาคารเก็บวัสดุการเกษตร จำนวน ๓ หลัง ๔. ซ่อมแซมอาคารผลิตสารปรับปรุงดินและห้องน้ำ รายละเอียดตามข้อบจ. อน. กำหนด	๕๐๐,๐๐๐	๕๐๐,๐๐๐	๕๐๐,๐๐๐	๕๐๐,๐๐๐	๕๐๐,๐๐๐	๑ แห่ง	มีพื้นที่ในการปฏิบัติงานที่สะดวกและเหมาะสม	หลัก กองช่าง

๕. ยุทธศาสตร์ การเมือง การบริหาร

แบบ ผ.๐๒

๕.๓ แผนงานอุตสาหกรรมและการโยธา

ที่	โครงการ	วัตถุประสงค์	เป้าหมาย (ผลผลิตของโครงการ)	งบประมาณ					ตัวชี้วัด (KPI)	ผลที่คาดว่าจะได้รับ	หน่วยงาน ที่รับผิดชอบ
				๒๕๖๑ บาท	๒๕๖๒ บาท	๒๕๖๓ บาท	๒๕๖๔ บาท	๒๕๖๕ บาท			
๔	โครงการต่อเติมอาคาร หอดสอบวัสดุและบริเวณ โดยรอบที่ศูนย์เก็บเครื่อง จักรกลองค์การบริหาร ส่วนจังหวัดอุทัยธานี	เพื่อปรับปรุงพื้นที่ที่เหมาะสม ในการปฏิบัติงาน สำหรับเจ้าหน้าที่	ต่อเติมอาคารหอดสอบวัสดุ และบริเวณโดยรอบ รายละเอียดตามที่ อบจ. กำหนด	๓๐๐,๐๐๐	-	๔๐๐,๐๐๐	-	-	๑ แห่ง	มีพื้นที่ในการปฏิบัติงาน ที่สะดวกและเหมาะสม	กองช่าง หลัก
๕	โครงการต่อเติมห้อง ปฏิบัติงานผู้อำนวยการ กองกิจการสภาองค์การ บริหารส่วนจังหวัด	เพื่อให้ห้องปฏิบัติงาน ของผู้บริหาร กองกิจการสภาองค์การ บริหารส่วนจังหวัด เหมาะสมในการ ปฏิบัติงาน	ต่อเติมห้องปฏิบัติงาน ของผู้บริหารกองกิจการ สภาองค์การบริหารส่วน จังหวัด รูปแบบรายละเอียด ตามที่ อบจ. กำหนด	๕๐,๐๐๐	-	-	-	-	๑ ห้อง	ห้องปฏิบัติงานของ ผู้อำนวยการกองกิจการ สภาองค์การบริหารส่วน จังหวัด เป็นสัดส่วน มีความเหมาะสมในการ ปฏิบัติงาน	กองกิจ การสภาฯ
๖	โครงการทาสีรั้วศูนย์ บริการด้านการเกษตร และปศุสัตว์ อบ.จ.น.	เพื่อให้ศูนย์บริการฯ มีความสวยงาม	ทาสีรั้วศูนย์บริการด้าน การเกษตรและปศุสัตว์ องค์การบริหารส่วน จังหวัดอุทัยธานี รายละเอียดตามที่ อบจ. กำหนด	-	๑๕๐,๐๐๐	-	-	-	๑ แห่ง	ศูนย์บริการด้านการเกษตร และปศุสัตว์ฯ สวยงาม น่าอยู่	กองช่าง

๕. ยุทธศาสตร์ การเมือง การบริหาร

๕.๓ แผนงานยุทธศาสตร์การโยธา

ที่	โครงการ	วัตถุประสงค์	เป้าหมาย (ผลผลิตของโครงการ)	งบประมาณ					ตัวชี้วัด (KPI)	ผลที่คาดว่าจะได้รับ	หน่วยงาน ที่รับผิดชอบ
				๒๕๖๑ บาท	๒๕๖๒ บาท	๒๕๖๓ บาท	๒๕๖๔ บาท	๒๕๖๕ บาท			
๗	โครงการปรับปรุงระบบไฟฟ้าภายในอาคาร สำนักงานองค์การบริหารส่วนจังหวัดอุทัยธานี	เพื่อปรับปรุงระบบไฟฟ้าให้มีความปลอดภัยมากขึ้น	ปรับปรุงระบบไฟฟ้าภายในอาคารสำนักงานองค์การบริหารส่วนจังหวัดอุทัยธานี รูปแบบรายละเอียดตามที่ อบจ. กำหนด	-	๗๐๐,๐๐๐ บาท	-	-	-	ระบบไฟฟ้าสำนักงานองค์การบริหารส่วนจังหวัดอุทัยธานี มีความปลอดภัยเพิ่มขึ้น ๘๐% ๑ แห่ง	สร้างความปลอดภัยให้กับสำนักงานองค์การบริหารส่วนจังหวัดอุทัยธานีมากขึ้น	กองช่าง
๘	โครงการปรับปรุงโรงจอดรถ ณ ศูนย์-เครื่องจักรกล องค์การบริหารส่วนจังหวัดอุทัยธานี	เพื่อความสะอาดภายในปฏิบัติงาน	ปรับปรุงโรงจอดรถ ณ ศูนย์เครื่องจักรกล อบจ. อุทัยธานี รายละเอียดตามที่ อบจ. กำหนด	-	-	๕๐๐,๐๐๐ บาท	-	-	มีสถานที่ที่เหมาะสมสำหรับการปฏิบัติงาน	มีสถานที่ที่เหมาะสม	กองช่าง
๙	โครงการปรับปรุงต่อเติมอาคารป้องกันและบรรเทาสาธารณภัย อบจ.อุทัยธานี	เพื่อความสะอาดภายในปฏิบัติงาน	ปรับปรุงต่อเติมอาคารป้องกันและบรรเทาสาธารณภัย อบจ.อุทัยธานี รายละเอียดตามที่ อบจ. กำหนด	-	-	๕๐๐,๐๐๐ บาท	-	-	๑ แห่ง	มีสถานที่ที่เหมาะสมสำหรับการปฏิบัติงาน	กองช่าง
	รวม ๙ โครงการ			๑,๗๐๐,๐๐๐ บาท	๑,๒๐๐,๐๐๐ บาท	๑,๙๐๐,๐๐๐ บาท	๕๐๐,๐๐๐ บาท	-			

๕. ยุทธศาสตร์ การเมือง การบริหาร

๕.๔ แผนงานการสร้างความสงบภายใน

แบบ ผ.๐๒

ที่	โครงการ	วัตถุประสงค์	เป้าหมาย (ผลผลิตของโครงการ)	งบประมาณ					ตัวชี้วัด (KPI)	ผลที่คาดว่าจะ จะได้รับ	หน่วยงาน ที่รับผิดชอบ
				๒๕๖๑ บาท	๒๕๖๒ บาท	๒๕๖๓ บาท	๒๕๖๔ บาท	๒๕๖๕ บาท			
๑	โครงการรวมพลคน สาธารณสุขจังหวัดอุทัยธานี	เพื่อสนับสนุนงานป้องกัน และบรรเทาสาธารณภัย	จัดฝึกอบรมและแลกเปลี่ยน ความรู้ด้านงานป้องกัน สาธารณภัยให้กับเจ้าหน้าที่ องค์กรปกครองส่วนท้องถิ่น ในเขตพื้นที่จังหวัดอุทัยธานี และหน่วยงานที่เกี่ยวข้อง ด้านการป้องกันและ บรรเทาสาธารณภัย จำนวน ๑,๐๐๐ คน	-	๕๐๐,๐๐๐	-	-	-	ผู้เข้ารับการ อบรม ๑,๐๐๐ คน	ประชาสัมพันธ์และ ส่งเสริมการมีส่วนร่วม ในวงด้านการป้องกัน และบรรเทาสาธารณภัย เพื่อเป็นความรู้และนำ ไปใช้ในชีวิตประจำวัน	กองช่าง หลัก
๒	โครงการอบรมการกู้ภัย ทางน้ำให้กับเจ้าหน้าที่ องค์กรปกครองส่วนท้องถิ่น ในเขตจังหวัดอุทัยธานี	เพื่อเพิ่มประสิทธิภาพ การปฏิบัติงานให้กับ บุคลากรด้านงาน ป้องกันและบรรเทา สาธารณภัย	จัดฝึกอบรมการกู้ภัย ทางน้ำให้กับเจ้าหน้าที่ องค์กรปกครองส่วนท้องถิ่น ในเขตจังหวัดอุทัยธานี โดยกำหนดจัดอบรม ทั้งหมด ๗ วัน รายละเอียด ตามโครงการที่ อบจ. กำหนด	๑๘๐,๐๐๐	๑๘๐,๐๐๐	-	-	-	ผู้เข้ารับการ อบรม ๒๐ คน	เจ้าหน้าที่มีความรู้ ความ ชำนาญในการปฏิบัติงาน และการให้ความช่วยเหลือ ผู้ประสบภัย มีประสิทธิภาพ มากขึ้น	กองช่าง

๕. ยุทธศาสตร์ การเมือง การบริหาร

๕.๔ แผนงานการศึกษาค่าความสงบภายใน

แบบ ผ.๐๒

ที่	โครงการ	วัตถุประสงค์	เป้าหมาย (ผลผลิตของโครงการ)	งบประมาณ					ตัวชี้วัด (KPI)	ผลที่คาดว่าจะ จะได้รับ	หน่วยงาน ที่รับผิดชอบ หลัก
				๒๕๖๑ บาท	๒๕๖๒ บาท	๒๕๖๓ บาท	๒๕๖๔ บาท	๒๕๖๕ บาท			
๓	โครงการอบรมวิทยุ สังเคราะห์ความถี่ให้กับ เจ้าหน้าที่ อปท. ในเขต จังหวัดอุทัยธานี	เพื่อให้ความรู้แก่ เจ้าหน้าที่ อปท. ด้าน การใช้วิทยุสื่อสารได้ อย่างถูกต้องแม่นยำ	จัดอบรมวิทยุสังเคราะห์ ความถี่ให้กับเจ้าหน้าที่ อปท. ในเขตจังหวัด อุทัยธานี	๑๒๐,๐๐๐	๑๒๐,๐๐๐	-	-	-	ผู้เข้ารับการ อบรม ๕๐ คน	เจ้าหน้าที่มีความรู้ความ ชำนาญด้านการใช้วิทยุ สื่อสาร และมีประสิทธิภาพ ในการทำงานเพิ่มขึ้น	กองช่าง
๔	โครงการรณรงค์ป้องกัน และลดอุบัติเหตุทางถนน ของจังหวัดอุทัยธานี	เพื่อลดอุบัติเหตุทางถนน ในช่วงเทศกาลต่าง ๆ	รณรงค์ป้องกันและ ลดอุบัติเหตุทางถนน ของจังหวัดอุทัยธานี ในช่วงเทศกาลต่าง ๆ โดยบูรณาการร่วมกับ หน่วยงานต่างๆ ที่เกี่ยวข้อง	๗๐,๐๐๐	๑๕๐,๐๐๐	๑๕๐,๐๐๐	๑๕๐,๐๐๐	๑๕๐,๐๐๐	๓ ครั้ง/ปี	ลดอุบัติเหตุทางถนนใน จังหวัดอุทัยธานีได้มากขึ้น	กองช่าง
๕	โครงการเสริมทักษะการ ว่ายน้ำขั้นพื้นฐานให้กับ เด็กและเยาวชนในพื้นที่ จังหวัดอุทัยธานี	เพื่อให้เด็กและเยาวชน ได้รู้จักทักษะการว่ายน้ำ ขั้นพื้นฐานที่ปลอดภัย	จัดอบรมให้ความรู้ เสริมทักษะการว่ายน้ำ ขั้นพื้นฐานให้กับเด็กและ เยาวชนในพื้นที่จังหวัด อุทัยธานี ช่วงอายุระหว่าง ๗ - ๑๒ ปี จำนวน ๒ รุ่น รุ่นละ ๔๐ คน	-	๒๐๐,๐๐๐	-	-	-	ร้อยละ ๖๐ ของผู้รับการ อบรม มีความรู้ และมีทักษะ การว่ายน้ำได้ดี	สถิติการจมน้ำของเด็ก และเยาวชนในจังหวัด อุทัยธานีลดลง	กองช่าง

๕.ยุทธศาสตร์ การเมือง การบริหาร

๕.๔ แผนงานการรักรักษาความสงบภายใน

ที่	โครงการ	วัตถุประสงค์	เป้าหมาย (ผลผลิตของโครงการ)	งบประมาณ					ตัวชี้วัด (KPI)	ผลที่คาดว่าจะได้รับ	หน่วยงาน ที่รับผิดชอบหลัก
				๒๕๖๑ บาท	๒๕๖๒ บาท	๒๕๖๓ บาท	๒๕๖๔ บาท	๒๕๖๕ บาท			
๖	โครงการฝึกอบรมให้ความรู้ด้านความปลอดภัยและบรรเทาสาธารณภัยแก่ประชาชน และนักเรียน นักศึกษา	เพื่อให้นักเรียน นักศึกษา และประชาชน มีความรู้ด้านการป้องกันอัคคีภัย	ฝึกอบรมให้ความรู้ด้านการป้องกันและบรรเทาสาธารณภัยและการป้องกันอัคคีภัยแก่นักเรียน นักศึกษาและประชาชนทั่วไป จังหวัดอุทัยธานี จำนวน ๒๐๐ คน	๒๐๐,๐๐๐ บาท	-	-	๒๐๐,๐๐๐ บาท	-	ร้อยละ ๖๐ ของผู้เข้ารับการอบรม มีความรู้ด้านการป้องกันอัคคีภัย	นักเรียน นักศึกษา และประชาชน สามารถรู้วิธีป้องกันตนเองได้จาก อัคคีภัย	กองช่าง
๗	โครงการฝึกอบรมการดับเพลิงเบื้องต้นและอพยพหนีไฟให้กับข้าราชการและพนักงานองค์การบริหารส่วนจังหวัดอุทัยธานี	เพื่อให้ข้าราชการและพนักงานจ้างเรียนรู้อะเอียดเกี่ยวกับตนเองจากเหตุอัคคีภัย	ฝึกอบรมดับเพลิงเบื้องต้นและอพยพหนีไฟ ให้แก่ข้าราชการ และพนักงานองค์การบริหารส่วนจังหวัดอุทัยธานี	๑๕๐,๐๐๐ บาท	-	-	๑๕๐,๐๐๐ บาท	-	ร้อยละ ๖๐ ของผู้เข้ารับการอบรม มีความรู้ในการป้องกันตนเองและสามารถดับเพลิงไหม้เบื้องต้นได้	ข้าราชการ และพนักงานจ้างองค์การบริหารส่วนจังหวัดอุทัยธานี มีความรู้ในการป้องกันตนเองและสามารถดับเพลิงไหม้เบื้องต้นได้	กองช่าง

๕. ยุทธศาสตร์ การเมือง การบริหาร

๕.๔ แผนงานการรักรักษาความสงบภายใน

ที่	โครงการ	วัตถุประสงค์	เป้าหมาย (ผลผลิตของโครงการ)	งบประมาณ					ตัวชี้วัด (KPI)	ผลที่คาดว่าจะ จะได้รับ	หน่วยงาน ที่รับผิดชอบ
				๒๕๖๑ บาท	๒๕๖๒ บาท	๒๕๖๓ บาท	๒๕๖๔ บาท	๒๕๖๕ บาท			
๔	โครงการรณรงค์ให้ความรู้ ด้านการป้องกัน และ บรรเทาสาธารณภัย	เพื่อรณรงค์ให้ควมรู้ ด้านการป้องกัน และ บรรเทาสาธารณภัย ในด้านต่างๆ ให้กับ ประชาชน และหน่วยงาน ที่เกี่ยวข้องในด้าน ป้องกันและบรรเทา สาธารณภัย	จัดกิจกรรมรณรงค์ และ ให้ความรู้ในรูปแบบต่างๆ เช่น การประชุม การอบรม สัมมนา การจัดนิทรรศการ รวมถึงการจัดทำสื่อรณรงค์ ในรูปแบบต่างๆ โดย องค์การบริหารส่วน จังหวัดอุทัยธานี เป็น ผู้ดำเนินการเอง หรือ ร่วมกับหน่วยงานภาครัฐ หรือภาคเอกชน	- -	-	๓๐๐,๐๐๐	-	-	ร้อยละ ๖๐ ของประชาชน ในจังหวัด อุทัยธานี ได้รับรู้ และป้องกัน อันตรายจาก สาธารณภัย และ ภัยอันตรายต่างๆ	ประชาชนได้มีความรู้ เกี่ยวกับกาป้องกันภัย และภัยอันตราย สาธารณภัยต่างๆ ได้เพิ่มขึ้น	กองช่าง หลัก

๕. ยุทธศาสตร์ การเมือง การบริหาร

๕.๔ แผนงานการรักษาสถาบันภายใน

ที่	โครงการ	วัตถุประสงค์	เป้าหมาย (ผลผลิตของโครงการ)	งบประมาณ					ตัวชี้วัด (KPI)	ผลที่คาดว่าจะได้รับ	หน่วยงานที่รับผิดชอบหลัก
				๒๕๖๑ บาท	๒๕๖๒ บาท	๒๕๖๓ บาท	๒๕๖๔ บาท	๒๕๖๕ บาท			
๙	โครงการฝึกอบรมเสริมสร้างทักษะการเอาชีวิตรอดจากภัยพิบัติ และช่วยเหลือนักท่องเที่ยวที่ประสบอุบัติเหตุ	เพื่อให้เด็กและเยาวชนได้รู้จักทักษะการเอาชีวิตรอดจากภัยพิบัติ และการช่วยเหลือนักท่องเที่ยวที่ประสบอุบัติเหตุ	จัดอบรมให้ความรู้เกี่ยวกับ การเสริมสร้างทักษะการเอาชีวิตรอดจากการจมน้ำ และการช่วยเหลือคนจมน้ำ ให้กับเด็กและเยาวชนในพื้นที่จังหวัดอุทัยธานี ช่วงอายุ ๗ - ๑๒ ปี จำนวน ๔ รุ่น	-	-	๒๕๐,๐๐๐	-	-	ร้อยละ ๖๐ ของผู้รับการอบรม มีความรู้ และทักษะเพิ่มขึ้น	สถิติการจมน้ำของเด็ก และเยาวชนในจังหวัด อุทัยธานีลดลง	กองช่าง
๑๐	โครงการฝึกอบรมเพิ่มทักษะผู้ช่วยเหลือผู้ประสบภัยทางน้ำ	เพื่อให้ความรู้แก่ทีมกู้ภัยในการช่วยเหลือผู้ประสบภัยทางน้ำ	จัดฝึกอบรมให้ความรู้ การเพิ่มทักษะผู้ช่วยเหลือผู้ประสบภัยทางน้ำให้กับทีมกู้ภัยในเขตจังหวัดอุทัยธานี	-	-	๒๕๐,๐๐๐	-	-	ร้อยละ ๕๐ ของผู้เข้ารับการอบรม มีความรู้ ด้านการช่วยเหลือผู้ประสบภัยได้	เจ้าหน้าที่ทีมกู้ภัย มีความรู้ ความชำนาญ ในการช่วยเหลือผู้ประสบภัยมากขึ้น	กองช่าง

๕. ยุทธศาสตร์ การเมือง การบริหาร

๕.๕ แผนงานการรักรักษาความสงบภายใน

แบบ ผ.๐๒

ที่	โครงการ	วัตถุประสงค์	เป้าหมาย (ผลผลิตของโครงการ)	งบประมาณ					ตัวชี้วัด (KPI)	ผลที่คาดว่าจะได้รับ	หน่วยงาน ที่รับผิดชอบ
				๒๕๖๑ บาท	๒๕๖๒ บาท	๒๕๖๓ บาท	๒๕๖๔ บาท	๒๕๖๕ บาท			
๑๑	โครงการจัดทำสื่อประชาสัมพันธ์รณรงค์ การป้องกันบรรเทา สาธารณภัยและ ภัยอันตรายต่างๆ	เพื่อรณรงค์ให้ประชาชน ทั่วไปได้รับรู้ถึงการ ป้องกันอันตรายจาก สาธารณภัยและ ภัยอันตรายต่างๆ	๑.จัดทำป้ายรณรงค์ เกี่ยวกับภัยต่างๆ ๒.จัดทำสื่อประชาสัมพันธ์ ให้ความรู้และการป้องกัน อันตรายเกี่ยวกับ สาธารณภัยและภัยต่างๆ	๒๐๐,๐๐๐ บาท	๒๐๐,๐๐๐ บาท	๒๐๐,๐๐๐ บาท	๒๐๐,๐๐๐ บาท	๒๐๐,๐๐๐ บาท	ร้อยละ ๖๐ ของประชาชน ในจังหวัด อุทัยธานี ได้รับรู้ และป้องกัน อันตรายจาก สาธารณภัย และ ภัยอันตรายต่างๆ	ประชาชนได้มีความรู้ เกี่ยวกับการป้องกันภัย และภัยอันตราย สาธารณภัยต่างๆ ได้เพิ่มขึ้น	กองช่าง
	รวม ๑๑ โครงการ			๓๗๐,๐๐๐	๑,๒๖๐,๐๐๐	๑,๑๕๐,๐๐๐	๗๐๐,๐๐๐	๓๕๐,๐๐๐			

๕. ยุทธศาสตร์ การเมือง การบริหาร

๕.๕ แผนงานการศาสนา วัฒนธรรมและนันทนาการ

ที่	โครงการ	วัตถุประสงค์	เป้าหมาย (ผลผลิตของโครงการ)	งบประมาณ					ตัวชี้วัด (KPI)	ผลที่คาดว่าจะได้รับ	หน่วยงาน ที่รับผิดชอบ หลัก
				๒๕๖๑ บาท	๒๕๖๒ บาท	๒๕๖๓ บาท	๒๕๖๔ บาท	๒๕๖๕ บาท			
๑	โครงการก่อสร้าง ระบบวิทยุบริเวณสนาม ฟุตบอลสนามกีฬา จังหวัดอุทัยธานี	เพื่อให้สนามฟุตบอล สามารถระบายน้ำ ที่ท่วมขังได้อย่างรวดเร็ว	ก่อสร้างระบบระบายน้ำ รูปตัวยู กว้าง ๕๐ เซนติเมตร ลึก ๓๐ เซนติเมตร ยาว ๒๐๐ เมตร พร้อม ติดตั้งฝาตะแกรงเหล็ก รายละเอียดตามที่ อยบจ. กำหนด	๘๐๐,๐๐๐	-	-	-	-	๑ แห่ง	สนามกีฬาจังหวัดอุทัยธานี มีความพร้อมในการใช้งาน อย่างมีประสิทธิภาพ	กอง การศึกษาฯ
๒	โครงการก่อสร้างท่อ ระบายน้ำคสล. ที่สนาม กีฬาจังหวัดอุทัยธานี	เพื่อให้การระบายน้ำ ที่สนามกีฬาจังหวัด อุทัยธานี มีการระบาย ได้ดีขึ้น และน้ำไม่ท่วมขัง	ก่อสร้างท่อระบายน้ำคสล. ขนาดเส้นผ่านศูนย์กลาง ๐.๖๐ เมตร ยาว ๖๘ เมตร ภายในสนามกีฬาจังหวัดอุทัยธานี รูปแบบรายละเอียดตามที่ อยบจ.กำหนด	-	๓๐๐,๐๐๐	-	-	-	๑ แห่ง	สนามกีฬาจังหวัดอุทัยธานี มีการระบายน้ำได้ดีขึ้น ทำให้น้ำไม่ท่วมขังสนาม เวลาฝนตก	กอง การศึกษาฯ
๓	โครงการก่อสร้างรั้ว ตะแกรงสนามฟุตบอล	เพื่อให้สนามฟุตบอล ได้มาตรฐานสำหรับ การแข่งขัน ๓ สนาม ฟุตบอล ภายในสนาม กีฬาจังหวัดอุทัยธานี	ก่อสร้างรั้วตะแกรง สนามฟุตบอล ยาวไม่น้อยกว่า ๕๒ เมตร กว้างไม่น้อยกว่า ๓๒ เมตร สูงไม่น้อยกว่า ๘ เมตร	-	-	๕๐๐,๐๐๐	-	-	๑ แห่ง	มีสนามฟุตบอลใช้ในการ แข่งขันได้มาตรฐาน และ มีผู้ใช้บริการเพิ่มขึ้น	กอง การศึกษาฯ
	รวม ๓ โครงการ			๘๐๐,๐๐๐	๓๐๐,๐๐๐	๕๐๐,๐๐๐	-	-			

รายละเอียดโครงการพัฒนา

แผนพัฒนาท้องถิ่น (พ.ศ. ๒๕๖๑ - ๒๕๖๕)

สำหรับโครงการเกินศักยภาพขององค์กรปกครองส่วนท้องถิ่น

องค์การบริหารส่วนจังหวัดอุทัยธานี

ก. ยุทธศาสตร์จังหวัดที่ ๓ ยุทธศาสตร์การพัฒนาคุณภาพชีวิตตามหลักปรัชญาเศรษฐกิจพอเพียง เสริมสร้างความมั่นคงภายในและความสงบเรียบร้อย

ข. ยุทธศาสตร์การพัฒนาขององค์กรปกครองส่วนท้องถิ่นในเขตจังหวัดที่ ๑ การพัฒนาโครงสร้างพื้นฐาน

๑. ยุทธศาสตร์การพัฒนาโครงสร้างพื้นฐาน

๑.๑ แผนงานอุตสาหกรรมและการโยธา

ที่	โครงการ	วัตถุประสงค์	เป้าหมาย (ผลผลิตของโครงการ)	งบประมาณ				ตัวชี้วัด (KPI)	ผลที่คาดว่าจะได้รับ	หน่วยงาน รับผิดชอบ
				๒๕๖๑ (บาท)	๒๕๖๒ (บาท)	๒๕๖๓ (บาท)	๒๕๖๔ (บาท)			
๑	อำนวยการก่อสร้างถนน คสล. สายหมู่ที่ ๒,๔ ตำบลหนองไผ่แบน - หมู่ที่ ๘ ตำบลสะแกกรัง อ.เมืองฯ จ.อุทัยธานี N ๑๕.๔๔๒๑๗° E ๑๐๐.๐๔๐๓๗° N ๑๕.๔๔๑๗๗° E ๑๐๐.๐๔๑๗๗°	เพื่อให้ราษฎรในพื้นที่ และตำบลใกล้เคียง ใช้เส้นทางสัญจรไปมา ได้สะดวกรวดเร็ว	ก่อสร้างถนน คสล. ขนาด ผิวจราจรกว้าง ๖ เมตร ยาว ๓๕๐ เมตร หนา ๐.๑๕ เมตร พร้อมลงคูกรัง ไหลทาง หรือพื้นที่ไม่น้อย กว่า ๒,๑๐๐ ตารางเมตร รายละเอียดตามแบบที่ อบจ. กำหนด (ค่างานเปลี่ยนแปลง ไปตามสภาพพื้นที่เดิม)	-	๑,๓๗๐,๐๐๐	-	-	-	ถนนได้ มาตรฐาน ตามที่ อบจ. กำหนด รวดเร็ว	กองช่าง อบจ.อน. (อบต. หนองไผ่แบน)

๑. ยุทธศาสตร์การพัฒนาโครงสร้างพื้นฐาน
๑.๑ แผนงานงานอุตสาหกรรมและการโยธา

แบบ ส. ๐๒/๑

ที่	โครงการ	วัตถุประสงค์	เป้าหมาย (ผลผลิตของโครงการ)	งบประมาณ					ตัวชี้วัด (KPI)	ผลที่คาดว่าจะได้รับ	หน่วยงาน รับผิดชอบหลัก
				๒๕๖๑ (บาท)	๒๕๖๒ (บาท)	๒๕๖๓ (บาท)	๒๕๖๔ (บาท)	๒๕๖๕ (บาท)			
๒	อำเภอเมืองอุทัยธานี โครงการก่อสร้างถนน คลส. สายหมู่ที่ ๒ ต.สะแกกรัง - หมู่ที่ ๔ ตำบลหนองไม้แดง อ.เมืองฯ จ.อุทัยธานี N ๑๕.๔๑๓๒๕° E ๑๐๐.๐๔๓๑๓° N ๑๕.๔๐๙๖๓° E ๑๐๐.๐๔๐๓๕°	เพื่อให้ราษฎรในพื้นที่ และตำบลใกล้เคียง ใช้เส้นทางสัญจรไปมา ได้สะดวกรวดเร็ว	ก่อสร้างถนน คลส. ขนาด ผิวจราจรกว้าง ๖ เมตร ยาว ๒๗๐ เมตร หนา ๐.๑๕ เมตร พร้อมลงลูกรัง ไหล่ทาง หรือพื้นที่ไม่น้อย กว่า ๔,๐๒๐ ตารางเมตร รายละเอียดตามแบบที่ อบจ. กำหนด (ค่างานเปลี่ยนแปลง ไปตามสภาพพื้นที่ทางเดิม)	-	๒,๖๓๐,๐๐๐	-	-	-	ถนนได้ มาตรฐาน ตามที่ อบจ. กำหนด	ราษฎรมีการ คมนาคมได้ สะดวกและ รวดเร็ว	กองช่าง อบจ.อน. (อบต. สะแกกรัง)
๓	โครงการก่อสร้างถนน คลส. สายหมู่ที่ ๓ ตำบลหาดทอง - หมู่ที่ ๗ ตำบลสะแกกรัง อ.เมืองฯ จ.อุทัยธานี N ๑๕.๓๙๕๐๕° E ๑๐๐.๐๖๓๐๖° N ๑๕.๓๙๕๙๐° E ๑๐๐.๐๖๕๒๒°	เพื่อให้ราษฎรในพื้นที่ และตำบลใกล้เคียง ใช้เส้นทางสัญจรไปมา ได้สะดวกรวดเร็ว	ก่อสร้างถนน คลส. ขนาด ผิวจราจรกว้าง ๖ เมตร ยาว ๕๑๐ เมตร หนา ๐.๑๕ เมตร พร้อมลงลูกรัง ไหล่ทาง หรือพื้นที่ไม่น้อย กว่า ๓,๐๖๐ ตารางเมตร รายละเอียดตามแบบที่ อบจ. กำหนด (ค่างานเปลี่ยนแปลง ไปตามสภาพพื้นที่ทางเดิม)	-	๒,๐๐๐,๐๐๐	-	-	-	ถนนได้ มาตรฐาน ตามที่ อบจ. กำหนด	ราษฎรมีการ คมนาคมได้ สะดวกและ รวดเร็ว	กองช่าง อบจ.อน. (เทศบาล ตำบลหาดทอง)

๑. ยุทธศาสตร์การพัฒนาโครงสร้างพื้นฐาน

๑.๑ แผนงานอุตสาหกรรมและการโยธา

แบบ ผ. ๐๒/๑

ที่	โครงการ	วัตถุประสงค์	เป้าหมาย (ผลผลิตของโครงการ)	งบประมาณ				ตัวชี้วัด (KPI)	ผลที่คาดว่าจะได้รับ	หน่วยงาน รับผิดชอบหลัก
				๒๕๖๑ (บาท)	๒๕๖๒ (บาท)	๒๕๖๓ (บาท)	๒๕๖๔ (บาท)			
๔	อำเภอเมืองอุทัยธานี โครงการซ่อมแซมถนนลาดยาง ข้างที่ทำการ อบต. น้ำซึม (สายค่ายลูกลีอ) หมู่ที่ ๗ ต.น้ำซึม อ.เมืองฯ - ส.นง.ภคต. จังหวัดอุทัยธานี หมู่ที่ ๓ ต.ท่าโพ อ.หนองขาหย่าง จ.อุทัยธานี	เพื่อให้ราษฎรในพื้นที่ และตำบลใกล้เคียง ใช้เส้นทางสัญจรไปมา ได้สะดวกรวดเร็ว	ซ่อมแซมถนนลาดยาง ผิวจราจรเคบซีเมนต์กว้าง ๖ เมตร ยาว ๗,๐๐๐ เมตร	-	-	๑๖,๘๐๐,๐๐๐	-	-	ราษฎรมีการ คมนาคมได้ สะดวกและ รวดเร็ว	กองช่าง อบจ.อน. (อบต.น้ำซึม)
๕	โครงการขยายไหล่ทางและ ปรับผิวจราจรแอสฟัลต์ติก คอนกรีต (AC) สายเกาะเทโพ - ทักซง หมู่ที่ ๔ ต.เกาะเทโพ - หมู่ที่ ๖ ต.ท่าซุง อ.เมืองฯ จังหวัดอุทัยธานี	เพื่อให้ราษฎรในพื้นที่ และตำบลใกล้เคียง ใช้เส้นทางสัญจรไปมา ได้สะดวกรวดเร็ว	ขยายไหล่ทางและปรับผิว จราจรแอสฟัลต์ติกคอนกรีต (AC) กว้าง ๖ เมตร ยาว ๖,๐๐๐ เมตร	-	-	๗,๒๐๐,๐๐๐	-	-	ราษฎรมีการ คมนาคมได้ สะดวกและ รวดเร็ว	กองช่าง อบจ.อน. (อบต. เกาะเทโพ)

๑. ยุทธศาสตร์การพัฒนาโครงสร้างพื้นฐาน
๑.๑ แผนงานอุตสาหกรรมและการโยธา

แบบ ผ. ๐๒/๑

ที่	โครงการ	วัตถุประสงค์	เป้าหมาย (ผลผลิตของโครงการ)	งบประมาณ				ตัวชี้วัด (KPI)	ผลที่คาดว่าจะได้รับ	หน่วยงาน รับผิดชอบ หลัก
				๒๕๖๑ (บาท)	๒๕๖๒ (บาท)	๒๕๖๓ (บาท)	๒๕๖๔ (บาท)			
๖	อำเภอหนองขาหย่าง โครงการก่อสร้างถนน คสล. หมู่ที่ ๕ ตำบลเกาะเทพ - หมู่ที่ ๓ ตำบลสะแกกรัง อ.เมืองฯ จ.อุทัยธานี	เพื่อให้ราษฎรในพื้นที่ และตำบลใกล้เคียง ใช้เส้นทางสัญจรไปมา ได้สะดวกรวดเร็ว	ก่อสร้างถนน คสล. กว้าง ๖ เมตร ยาว ๕๐๐ เมตร หนา ๐.๑๕ เมตร พร้อม ลงลูกรังให้ล้นทาง	-	-	๑,๙๕๐,๐๐๐	-	ถนนได้ มาตรฐาน ตามที่ อบรม กำหนด	กองช่าง อบจ. อุ.น. (อบต. หนองขาหย่าง)	
๗	โครงการก่อสร้างถนน คสล. สายหมู่ที่ ๘ ต.หนองขาหย่าง หมู่ที่ ๓ ต.ท่าโพ อำเภอ หนองขาหย่าง จังหวัดอุทัยธานี N ๑๕.๓๕๕๖๑° E ๙๙.๙๕๕๒๕๐° N ๑๕.๓๕๕๘๑° E ๙๙.๙๕๕๐๓°	เพื่อให้ราษฎรในพื้นที่ และตำบลใกล้เคียง ใช้เส้นทางสัญจรไปมา ได้สะดวกรวดเร็ว	ก่อสร้างถนน คสล. ขนาด ผิวจราจรกว้าง ๖ เมตร ยาว ๕๓๐ เมตร หนา ๐.๑๕ เมตร พร้อมลงลูกรัง ให้ล้นทาง หรือพื้นที่ไม่น้อย กว่า ๓,๑๘๐ ตารางเมตร รายละเอียดตามแบบที่ อบรม กำหนด (ค่างานเปลี่ยนแปลง ไปตามสภาพพื้นที่เดิม)	-	๒,๐๐๐,๐๐๐	-	-	ถนนได้ มาตรฐาน ตามที่ อบรม กำหนด	กองช่าง อบจ. อุ.น. (อบต. หนองขาหย่าง)	

๑. ยุทธศาสตร์การพัฒนาโครงสร้างพื้นฐาน
๑.๑ แผนงานอุตสาหกรรมและการโยธา

แบบ ผ. ๐๒/๑

ที่	โครงการ	วัตถุประสงค์	เป้าหมาย (ผลผลิตของโครงการ)	งบประมาณ				ตัวชี้วัด (KPI)	ผลที่คาดว่าจะได้รับ	หน่วยงาน รับผิดชอบหลัก
				๒๕๖๑ (บาท)	๒๕๖๒ (บาท)	๒๕๖๓ (บาท)	๒๕๖๔ (บาท)			
๘	<p>อำเภอหนองขาหย่าง</p> <p>โครงการก่อสร้างถนน คสล. หมู่ที่ ๙ ตำบลหนองไผ่ - อำเภอหนองขาหย่าง - หมู่ที่ ๙ ต.หนองนางวล จ.อุทัยธานี</p>	<p>เพื่อให้ราษฎรในพื้นที่และตำบลใกล้เคียงใช้เส้นทางสัญจรไปมาได้สะดวกรวดเร็ว</p>	<p>ก่อสร้างถนน คสล. กว้าง ๖ เมตร ยาว ๔๐๐ เมตร หน้า ๐.๑๕ เมตร พร้อมลงตุ้กรังใต้ล่าง</p>	-	-	๑,๕๖๐,๐๐๐	-	<p>ถนนที่ได้มาตรฐานตามที่ อบจ. กำหนด</p>	<p>กองช่าง อบจ.อน. (อบต.หนองไผ่ แอม)</p>	
๙	<p>โครงการก่อสร้างถนน คสล. หมู่ที่ ๒ ต.ท่าโพ</p> <p>อำเภอหนองขาหย่าง - หมู่ที่ ๔ ต.น้ำซึม อ.เมืองฯ จ.อุทัยธานี</p>	<p>เพื่อให้ราษฎรในพื้นที่และตำบลใกล้เคียงใช้เส้นทางสัญจรไปมาได้สะดวกรวดเร็ว</p>	<p>ก่อสร้างถนน คสล. กว้าง ๖ เมตร ยาว ๕๖๐ เมตร หน้า ๐.๑๕ เมตร พร้อมลงตุ้กรังใต้ล่าง</p>	-	-	๑,๗๔๔,๐๐๐	-	<p>ถนนที่ได้มาตรฐานตามที่ อบจ. กำหนด</p>	<p>กองช่าง อบจ.อน. (อบต.ท่าโพ)</p>	

๑. ยุทธศาสตร์การพัฒนาโครงสร้างพื้นฐาน
๑.๑ แผนงานอุตสาหกรรมและการโยธา

ที่	โครงการ	วัตถุประสงค์	เป้าหมาย (ผลผลิตของโครงการ)	งบประมาณ				ตัวชี้วัด (KPI)	ผลที่คาดว่าจะได้รับ	หน่วยงาน รับผิดชอบ หลัก
				๒๕๖๑ (บาท)	๒๕๖๒ (บาท)	๒๕๖๓ (บาท)	๒๕๖๔ (บาท)			
๑๐	อำนวยการก่อสร้าง หมู่ที่ ๑ ตำบลหลุมเข้า อ.หนองขาหย่าง - หมู่ที่ ๗ ตำบลน้ำซึม อ.เมืองฯ จ.อุทัยธานี	เพื่อให้ราษฎรในพื้นที่ และตำบลใกล้เคียง ใช้เส้นทางสัญจรไปมา ได้สะดวกรวดเร็ว	ก่อสร้างถนน คสล. กว้าง ๖ เมตร ยาว ๗๗๐ เมตร หนา ๐.๑๕ เมตร พร้อม ลงลูกรังไหล่ทาง	-	-	-	๓,๐๐๐,๐๐๐	-	ถนนได้ มาตรฐาน ตามที่ อบจ. กำหนด	กองช่าง อบจ.อน. (อบต.หลุมเข้า)
๑๑	อำนวยการก่อสร้าง สายหมู่ที่ ๔ ต.หนองสร้าง - ต.หนองยาง อำเภอ หนองฉาง จ.อุทัยธานี N ๑๕.๓๕๕๕๗๙° E ๙๙.๘๐๒๕๖° N ๑๕.๓๕๒๕๙๙° E ๙๙.๘๐๕๐๓๑°	เพื่อให้ราษฎรในพื้นที่ และตำบลใกล้เคียง ใช้เส้นทางสัญจรไปมา ได้สะดวกรวดเร็ว	ก่อสร้างถนน คสล. ขนาด ผิวจราจรกว้าง ๖ เมตร ยาว ๕๗๐ เมตร หนา ๐.๑๕ เมตร พร้อมลงลูกรัง ไหล่ทาง หรือพื้นที่ไม่น้อย กว่า ๓,๑๘๐ ตารางเมตร รายละเอียดตามแบบที่ อบจ. กำหนด (คำนวณเปลี่ยนแปลง ไปตามสภาพพื้นที่ทางเดิม)	-	๒,๐๐๐,๐๐๐	-	-	-	ถนนได้ มาตรฐาน ตามที่ อบจ. กำหนด	กองช่าง อบจ.อน. (อบต. หนองสร้าง)

๑. ยุทธศาสตร์การพัฒนาโครงสร้างพื้นฐาน

แบบ ผ. ๐๒/๑

๑.๑ แผนงานอุตสาหกรรมและการโยธา

ที่	โครงการ	วัตถุประสงค์	เป้าหมาย (ผลผลิตของโครงการ)	งบประมาณ				ตัวชี้วัด (KPI)	ผลที่คาดว่าจะได้รับ	หน่วยงาน รับผิดชอบหลัก
				๒๕๖๑ (บาท)	๒๕๖๒ (บาท)	๒๕๖๓ (บาท)	๒๕๖๔ (บาท)			
๑๒	อำเภอหนองฉาง โครงการก่อสร้างวางท่อ ระบายน้ำ คสล. พร้อมบ่อพัก ถนนพลาญเคราะห์ จากเทศบาลตำบลหนองฉาง - เขต ออบต.หนองฉาง อ.หนองฉาง จ.อุทัยธานี	เพื่อแก้ไขปัญหาน้ำท่วมขัง และเพื่อให้ราษฎรไม่ พื้นที่และตำบลใกล้เคียง ใช้เส้นทางสัญจรไปมา ได้สะดวกรวดเร็ว	วางท่อระบายน้ำ คสล. ขนาด ๕๐.๖๐ เมตร พร้อม บ่อพักความยาวรวมไม่น้อย กว่า ๘๕๐ เมตร และก่อสร้าง พื้น คสล. ทน ๐.๑๕ เมตร พื้นที่ไม่น้อยกว่า ๘๕๐ ตารางเมตร	-	-	๓,๐๐๐,๐๐๐	-	-	แก้ไขปัญหา น้ำท่วมขังและ ราษฎรมีการ คมนาคมได้ สะดวกและ รวดเร็ว	กองช่าง อบจ.อน. (พต.หนองฉาง)
๑๓	โครงการก่อสร้างถนน คสล. หมู่ที่ ๒ ต.บ้านเก่า - หมู่ที่ ๔ ต.พ่งพิง อำเภอหนองขาหย่าง จ.อุทัยธานี	เพื่อให้ราษฎรในพื้นที่ และตำบลใกล้เคียง ใช้เส้นทางสัญจรไปมา ได้สะดวกรวดเร็ว	ก่อสร้างถนน คสล. กว้าง ๖ เมตร ยาว ๓๓๕ เมตร ทน ๐.๑๕ เมตร พร้อมลูกรังไหล่ทาง	-	-	๑,๓๐๖,๕๐๐	-	-	ราษฎรมีการ คมนาคมได้ สะดวกและ รวดเร็ว	กองช่าง อบจ.อน. (อ.พต. หนองฉาง)
๑๔	โครงการซ่อมแซมถนนลาดยาง สายบ้านเลื่อมเสื่อเอก - บ้านหนองบัว หมู่ที่ ๘,๗ และ ๑๐ ต.หนองยาง อ.หนองฉาง จ.อุทัยธานี	เพื่อให้ราษฎรในพื้นที่ และตำบลใกล้เคียง ใช้เส้นทางสัญจรไปมา ได้สะดวกรวดเร็ว	ซ่อมแซมถนนลาดยาง กว้าง ๖ เมตร ยาว ๑,๐๐๐ เมตร	๒,๐๐๐,๐๐๐	-	-	-	-	ราษฎรมีการ คมนาคมได้ สะดวกและ รวดเร็ว	กองช่าง อบจ.อน. (อ.พต.หนองฉาง) (ถนน อ.บ.จ.)

๑. ยุทธศาสตร์การพัฒนาโครงสร้างพื้นฐาน

๑.๑ แผนงานอุตสาหกรรมและการโยธา

แบบ ผ. ๐๒/๑

ที่	โครงการ	วัตถุประสงค์	เป้าหมาย (ผลผลิตของโครงการ)	งบประมาณ					ตัวชี้วัด (KPI)	ผลที่คาดว่าจะได้รับ	หน่วยงาน รับผิดชอบ หลัก
				๒๕๖๑ (บาท)	๒๕๖๒ (บาท)	๒๕๖๓ (บาท)	๒๕๖๔ (บาท)	๒๕๖๕ (บาท)			
๑๕	<p><u>อำเภอหนองขา</u></p> <p>โครงการซ่อมแซมถนนลาดยาง สายบ้านหนองยาง - บ้านหนองกระทุ่ม หมู่ที่ ๕/๒ และ ๓ ตำบลหนองยาง อ.หนองขา จ.อุทัยธานี</p>	เพื่อให้ราษฎรในพื้นที่ และตำบลใกล้เคียง ใช้เส้นทางสัญจรไปมา ได้สะดวกรวดเร็ว	<p>ซ่อมแซมถนน ลาดยาง กว้าง ๖ เมตร ยาว ๑,๐๐๐ เมตร</p>	-	-	๒,๐๐๐,๐๐๐	-	-	<p>ถนนได้ มาตรฐาน ตามที่ อบจ. กำหนด</p>	<p>กองช่าง อบจ.อน. (อบต.หนองขา)</p> <p>(ถนน อบจ.)</p>	
๑๖	<p>โครงการก่อสร้างถนน คลล. หมู่ที่ ๕ ต.หนองสว่าง - หมู่ที่ ๑ ต.หนองขา อ.หนองขา จ.อุทัยธานี</p>	เพื่อให้ราษฎรในพื้นที่ และตำบลใกล้เคียง ใช้เส้นทางสัญจรไปมา ได้สะดวกรวดเร็ว	<p>ก่อสร้างถนน คลล. กว้าง ๖ เมตร ยาว ๓๕๐ เมตร ทน ๐.๑๕ เมตร</p>	-	-	-	๒,๙๒๕,๐๐๐	-	<p>ถนนได้ มาตรฐาน ตามที่ อบจ. กำหนด</p>	<p>กองช่าง อบจ.อน. (อบต. หนองสว่าง)</p>	
๑๗	<p>โครงการซ่อมแซมถนนลาดยาง หมู่ที่ ๑ ตำบลเขาบางแกรก อำเภอหนองขา - หมู่ที่ ๒ ต.วังหิน อ.บ้านไร่ จ.อุทัยธานี</p>	เพื่อให้ราษฎรในพื้นที่ และตำบลใกล้เคียง ใช้เส้นทางสัญจรไปมา ได้สะดวกรวดเร็ว	<p>ซ่อมแซมถนน ลาดยาง กว้าง ๖ เมตร ยาว ๑,๐๐๐ เมตร</p>	-	-	๒,๐๐๐,๐๐๐	-	-	<p>ถนนได้ มาตรฐาน ตามที่ อบจ. กำหนด</p>	<p>กองช่าง อบจ.อน. (ทต.เขาบาง แกรก)</p> <p>(ถนน อบจ.)</p>	

๑. ยุทธศาสตร์การพัฒนาโครงสร้างพื้นฐาน
๑.๑ แผนงานอุตสาหกรรมและการโยธา

แบบ ผ. ๐๒/๑

ที่	โครงการ	วัตถุประสงค์	เป้าหมาย (ผลผลิตของโครงการ)	งบประมาณ				ตัวชี้วัด (KPI)	ผลที่คาดว่าจะได้รับ	หน่วยงาน รับผิดชอบ
				๒๕๖๑ (บาท)	๒๕๖๒ (บาท)	๒๕๖๓ (บาท)	๒๕๖๔ (บาท)			
๑๘	อำเภอหนองฉาง โครงการก่อสร้างถนนลาดยาง หมู่ที่ ๑๑ ตำบลเขาขวางทอง - หมู่ที่ ๑๒ ตำบลทุ่งโพ อ.หนองฉาง จ.อุทัยธานี	เพื่อให้ราษฎรในพื้นที่ และตำบลใกล้เคียง ใช้เส้นทางสัญจรไปมา ได้สะดวกรวดเร็ว	ก่อสร้างถนนลาดยาง ผิวจราจรเคบซีล กว้าง ๖ เมตร ยาว ๗๔๑ เมตร	-	-	๒,๖๖๓,๐๐๐	-	ถนนได้ มาตรฐาน ตามที่ อบจ. กำหนด	ราษฎรมีการ คมนาคมได้ สะดวกและ รวดเร็ว	กองช่าง อบจ.อน. (อบต.เขา ขวางทอง)
๑๙	โครงการก่อสร้างวางท่อ ระบายน้ำ คสล. พร้อมบ่อพัก ถนนเทศบาล ๓, ๗ ต.หนองฉาง - บ้านหนองหมอง ต.หนองฉาง อ.หนองฉาง จ.อุทัยธานี	เพื่อให้ราษฎรในพื้นที่ และตำบลใกล้เคียง ใช้เส้นทางสัญจรไปมา ได้สะดวกรวดเร็ว	ก่อสร้างวางท่อระบายน้ำ คสล. ขนาด Ø ๐.๖๐ เมตร พร้อมบ่อพักความยาว รวมไม่น้อยกว่า ๓๓๘ เมตร และวางท่อระบายน้ำ ขนาด Ø ๐.๕๐ เมตร พร้อม บ่อพักความยาวไม่น้อยกว่า ๕๐ เมตร และก่อสร้างพื้น คสล. หนา ๐.๑๕ เมตร พื้นไม่น้อยกว่า ๗๐๙ ตารางเมตร	-	-	๓,๐๐๐,๐๐๐	-	ถนนได้ มาตรฐาน ตามที่ อบจ. กำหนด	แก้ไขปัญหา น้ำท่วมขังและ ราษฎรมีการ คมนาคมได้ สะดวกและ รวดเร็ว	กองช่าง อบจ.อน. (ต.หนองฉาง)

๑. ยุทธศาสตร์การพัฒนาโครงสร้างพื้นฐาน

๑.๑ แผนงานนอตสาหกรรมและการโยธา

แบบ ผ. ๐๒/๑

ที่	โครงการ	วัตถุประสงค์	เป้าหมาย (ผลผลิตของโครงการ)	งบประมาณ				ตัวชี้วัด (KPI)	ผลที่คาดว่าจะได้รับ	หน่วยงาน รับผิดชอบ หลัก
				๒๕๖๑ (บาท)	๒๕๖๒ (บาท)	๒๕๖๓ (บาท)	๒๕๖๔ (บาท)			
๒๐	<p>อำเภอหนองฉาง</p> <p>โครงการก่อสร้างท่อลอดเหลี่ยมถนนสายหนองฉาง - ตลุกคู จากหมู่ที่ ๑ ตำบลอุทัยเก่า - เทศบาลตำบลหนองฉาง อ.หนองฉาง จ.อุทัยธานี</p>	<p>เพื่อให้ราษฎรในพื้นที่และตำบลใกล้เคียงใช้เส้นทางสัญจรไปมาได้สะดวกรวดเร็ว</p>	<p>ก่อสร้างท่อลอดเหลี่ยมขนาด ๑.๘๐ x ๑.๘๐ เมตร ยาว ๑๒ เมตร จำนวน ๓ ช่อง</p>	-	-	-	๗๐๐,๐๐๐	<p>ถนนที่ได้มาตรฐานตามที่ อบจ. สะดวกและรวดเร็ว</p>	<p>กองช่าง อบจ.อน. (อบต. อุทัยเก่า)</p>	
๒๑	<p>โครงการก่อสร้างถนน คสล. หมู่ที่ ๕ ตำบลบ้านวังค้อยาง ตำบลชะกาทางทอง อำเภอนหนองฉาง - บ้านวังเตย ตำบลตลุกคู อำเภอทัพทัน จังหวัดอุทัยธานี</p>	<p>เพื่อให้ราษฎรในพื้นที่และตำบลใกล้เคียงใช้เส้นทางสัญจรไปมาได้สะดวกรวดเร็ว</p>	<p>ก่อสร้างถนน คสล. กว้าง ๖ เมตร ยาว ๑,๒๓๐ เมตร หน้า ๐.๑๕ เมตร หรือพื้นที่ คสล. ไม่น้อยกว่า ๗,๓๘๐ ตารางเมตร หรือเลขคูกรังไหลทาง ช้างละ ๐.๕๐ เมตร</p>	-	-	-	๔,๗๙๗,๐๐๐	<p>ถนนที่ได้มาตรฐานตามที่ อบจ. สะดวกและรวดเร็ว</p>	<p>กองช่าง อบจ.อน. (อบต. ชะกาทางทอง)</p>	

๑. ยุทธศาสตร์การพัฒนาโครงสร้างพื้นฐาน

แบบ ผ. ๐๒/๑

๑.๑ แผนงานอุตสาหกรรมและการโยธา

ที่	โครงการ	วัตถุประสงค์	เป้าหมาย (ผลผลิตของโครงการ)	งบประมาณ					ตัวชี้วัด (KPI)	ผลที่คาดว่าจะได้รับ	หน่วยงาน รับผิดชอบหลัก
				๒๕๖๑ (บาท)	๒๕๖๒ (บาท)	๒๕๖๓ (บาท)	๒๕๖๔ (บาท)	๒๕๖๕ (บาท)			
๒๒	อำเภอหนองฉาง โครงการก่อสร้างถนน คลส. สายวัดห้วยพระจันทร์ - โรงพยาบาลหนองฉาง อ.หนองฉาง จ.อุทัยธานี N ๑๕.๓๙๑๓๗° E ๙๙.๘๖๒๒๗๑° N ๑๕.๓๙๙๙๘๑° E ๙๙.๘๕๑๓๑°	เพื่อให้ราษฎรในพื้นที่ และตำบลใกล้เคียง ใช้เส้นทางสัญจรไปมา ได้สะดวกรวดเร็ว	ก่อสร้างถนน คลส. กว้าง ๖ เมตร ยาว ๑,๑๔๐ เมตร หนา ๐.๑๕ เมตร หรือพื้นที่ คลส. ไม่น้อยกว่า ๖,๘๔๐ ตารางเมตร	-	-	-	-	๔,๔๗๐,๐๐๐ (บาท)	ถนนที่ได้ มาตรฐาน ตามที่ อบจ. กำหนด	ราษฎรมีการ คมนาคมได้ สะดวกและ รวดเร็ว	กองช่าง อบจ.อน. (อบต. หนองฉาง)
๒๓	โครงการก่อสร้างผิวจราจร ลาดยางแอสฟัลต์ติกคอนกรีต หมู่ที่ ๑๐ ตำบลหนองนางนวล อำเภอหนองฉาง - หมู่ที่ ๙ ตำบลหนองไผ่ อำเภอ หนองขาหย่าง จังหวัดอุทัยธานี	เพื่อให้ราษฎรในพื้นที่ และตำบลใกล้เคียง ใช้เส้นทางสัญจรไปมา ได้สะดวกรวดเร็ว	ก่อสร้างผิวจราจรแอสฟัลติก คอนกรีต กว้าง ๖ เมตร ยาว ๙๓๐ เมตร หนา ๐.๐๕ เมตร	-	-	-	-	๓,๐๐๐,๐๐๐ (บาท)	ถนนที่ได้ มาตรฐาน ตามที่ อบจ. กำหนด	ราษฎรมีการ คมนาคมได้ สะดวกและ รวดเร็ว	กองช่าง อบจ.อน. (อบต. หนองนางนวล)

๑. ยุทธศาสตร์การพัฒนาโครงสร้างพื้นฐาน

๑.๑ แผนงานอุตสาหกรรมและการโยธา

แบบ ผ. ๐๒/๑

ที่	โครงการ	วัตถุประสงค์	เป้าหมาย (ผลผลิตของโครงการ)	งบประมาณ				ตัวชี้วัด (KPI)	ผลที่คาดว่าจะได้รับ	หน่วยงาน รับผิดชอบหลัก
				๒๕๖๑ (บาท)	๒๕๖๒ (บาท)	๒๕๖๓ (บาท)	๒๕๖๔ (บาท)			
๒๔	อำนวยการก่อสร้างระบบจ่ายน้ำ คสล. หมู่ที่ ๔ ตำบลหนองฉาง - หมู่ที่ ๘ ตำบลบ้านเก่า อำเภอหนองฉาง จังหวัดอุทัยธานี	เพื่อให้ราษฎรในพื้นที่ และตำบลใกล้เคียง ใช้เส้นทางสัญจรไปมา ได้สะดวกรวดเร็ว	ก่อสร้างระบบจ่ายน้ำ คสล. กว้าง ๑ เมตร ลึกเฉลี่ย ๑ เมตร ยาว ๒,๐๐๐ เมตร	-	-	-	๖,๐๐๐,๐๐๐	-	ถนนที่ได้ มาตรฐาน ตามที่ อบจ. กำหนด รวดเร็ว	กองช่าง อบจ.อน. (อบต. หนองฉาง)
๒๕	โครงการซ่อมแซมถนนลาดยาง หมู่ที่ ๕ สายบ้านท่าชะอม - บ้านประตาคัทท์ อ.หนองฉาง จ.อุทัยธานี N ๑๕.๔๑๒๒๕° E ๙๙.๗๒๕๖๔° N ๑๕.๔๑๓๕๕° E ๙๙.๗๑๐๒๖°	เพื่อให้ราษฎรในพื้นที่ และตำบลใกล้เคียง ใช้เส้นทางสัญจรไปมา ได้สะดวกรวดเร็ว	ซ่อมแซมถนนลาดยาง กว้าง ๖ เมตร ยาว ๒,๙๐๐ เมตร หนา ๐.๐๔ เมตร หรือพื้นที่ ไม่น้อยกว่า ๒๓,๒๐๐ ตารางเมตร ไหล่ทางข้างละ ๑ เมตร	-	-	-	-	๙,๓๗๐,๐๐๐	ถนนที่ได้ มาตรฐาน ตามที่ อบจ. กำหนด รวดเร็ว	กองช่าง อบจ.อน. (อบต. เขากวางทอง)

๑. ยุทธศาสตร์การพัฒนาโครงสร้างพื้นฐาน
๑.๑ แผนงานอุตสาหกรรมและการโยธา

แบบ ผ. ๐๒/๑

ที่	โครงการ	วัตถุประสงค์	เป้าหมาย (ผลผลิตของโครงการ)	งบประมาณ				ตัวชี้วัด (KPI)	ผลที่คาดว่าจะได้รับ	หน่วยงาน รับผิดชอบ
				๒๕๖๑ (บาท)	๒๕๖๒ (บาท)	๒๕๖๓ (บาท)	๒๕๖๔ (บาท)			
๒๖	อำเภอหนองขา โครงการซ่อมแซมถนนลาดยาง หมู่ที่ ๖ ตำบลบ้านท่าชะอม - บ้านประดาดัก อ.หนองขา จ.อุทัยธานี N ๑๕.๕๓๕๔๐° E ๙๙.๙๓๓๑๐° N ๑๕.๕๓๖๓๑° E ๙๙.๙๓๕๓๑°	เพื่อให้ราษฎรในพื้นที่ และตำบลใกล้เคียง ใช้เส้นทางสัญจรไปมา ได้สะดวกรวดเร็ว	ซ่อมแซมถนนลาดยาง กว้าง ๖ เมตร ยาว ๑,๑๖๐ เมตร หนา ๐.๐๔ เมตร หรือพื้นที่ ไม่น้อยกว่า ๙,๒๕๐ ตารางเมตร ไหลทางข้างละ ๑ เมตร	-	-	-	๓,๘๐๐,๐๐๐	ถนนได้ มาตรฐาน ตามที่ อบจ. กำหนด	ราษฎรมีการ คมนาคมได้ สะดวกและ รวดเร็ว	กองช่าง อบจ.อน. (อบต. เขากวางทอง)
๒๗	อำเภอทัพทัน โครงการก่อสร้างถนน คสล. หมู่ที่ ๖ ต.เขาขี้ฝอย - หมู่ที่ ๑ ต.ทุ่งนาไทย อ.ทัพทัน - หมู่ที่ ๑ ตำบลทุ่งพัง อ.หนองขาหย่าง จ.อุทัยธานี	เพื่อให้ราษฎรในพื้นที่ และตำบลใกล้เคียง ใช้เส้นทางสัญจรไปมา ได้สะดวกรวดเร็ว	ก่อสร้างถนน คสล. กว้าง ๖ เมตร ยาว ๑,๙๕๐ เมตร หนา ๐.๑๕ เมตร พร้อมลง ลูกรังไหลทาง	-	-	-	๔,๕๔๐,๐๐๐	ถนนได้ มาตรฐาน ตามที่ อบจ. กำหนด	ราษฎรมีการ คมนาคมได้ สะดวกและ รวดเร็ว	กองช่าง อบจ.อน. (ทต.ทัพทัน)

๑. ยุทธศาสตร์การพัฒนาโครงสร้างพื้นฐาน

แบบ ผ. ๐๒/๑

๑.๑ แผนงานอุตสาหกรรมและการโยธา

ที่	โครงการ	วัตถุประสงค์	เป้าหมาย (ผลผลิตของโครงการ)	งบประมาณ				ตัวชี้วัด (KPI)	ผลที่คาดว่าจะได้รับ	หน่วยงาน รับผิดชอบ หลัก
				๒๕๖๑ (บาท)	๒๕๖๒ (บาท)	๒๕๖๓ (บาท)	๒๕๖๔ (บาท)			
๒๘	อ.เมืองที่พื้น โครงการก่อสร้างถนน คสล. หมู่ที่ ๑ ตำบลหนองกลางดง - หมู่ที่ ๕ ตำบลหนองยายตา อ.พื้น จ.อุทัยธานี	เพื่อให้ราษฎรในพื้นที่ และตำบลใกล้เคียง ใช้เส้นทางสัญจรไปมา ได้สะดวกรวดเร็ว	ก่อสร้างถนน คสล. กว้าง ๖ เมตร ยาว ๕๕๐ เมตร หน้า ๐.๑๕ เมตร พร้อมลงลูกรังไหล่ทาง	๑,๘๑๕,๐๐๐	-	-	-	ถนนได้ มาตรฐาน ตามที่ อบจ. กำหนด	ราษฎรมีการ คมนาคมได้ สะดวกและ รวดเร็ว	กองช่าง อบจ.อน. (อบต.หนอง กลางดง)
๒๙	โครงการก่อสร้างถนน คสล. หมู่ที่ ๕,๖ ต.หนองหญ้าปล้อง - หมู่ที่ ๔ ตำบลหนองยายตา อ.พื้น จ.อุทัยธานี	เพื่อให้ราษฎรในพื้นที่ และตำบลใกล้เคียง ใช้เส้นทางสัญจรไปมา ได้สะดวกรวดเร็ว	ก่อสร้างถนน คสล. กว้าง ๖ เมตร ยาว ๒,๕๔๐ เมตร หน้า ๐.๑๕ เมตร พร้อม ลงลูกรังไหล่ทาง	-	-	๘,๓๘๐,๐๐๐	-	ถนนได้ มาตรฐาน ตามที่ อบจ. กำหนด	ราษฎรมีการ คมนาคมได้ สะดวกและ รวดเร็ว	กองช่าง อบจ.อน. (ทตจ.พื้น)
๓๐	โครงการก่อสร้างถนน คสล. หมู่ที่ ๘ ตำบลหนองยายตา - หมู่ที่ ๓ ตำบลหนองกระพุ่ม อ.พื้น จ.อุทัยธานี	เพื่อให้ราษฎรในพื้นที่ และตำบลใกล้เคียง ใช้เส้นทางสัญจรไปมา ได้สะดวกรวดเร็ว	ก่อสร้างถนน คสล. กว้าง ๕ เมตร ยาว ๑,๓๒๐ เมตร หน้า ๐.๑๕ เมตร พร้อม ลงลูกรังไหล่ทาง	-	-	-	๖,๑๐๕,๐๐๐	ถนนได้ มาตรฐาน ตามที่ อบจ. กำหนด	ราษฎรมีการ คมนาคมได้ สะดวกและ รวดเร็ว	กองช่าง อบจ.อน. (อบต.หนอง ยายตา)

๑. ยุทธศาสตร์การพัฒนาโครงสร้างพื้นฐาน
๑.๑ แผนงานอุตสาหกรรมและการโยธา

แบบ ผ. ๐๒/๑

ที่	โครงการ	วัตถุประสงค์	เป้าหมาย (ผลผลิตของโครงการ)	งบประมาณ				ตัวชี้วัด (KPI)	ผลที่คาดว่าจะได้รับ	หน่วยงาน รับผิดชอบหลัก
				๒๕๖๑ (บาท)	๒๕๖๒ (บาท)	๒๕๖๓ (บาท)	๒๕๖๔ (บาท)			
๓๑	<p>โครงการก่อสร้างถนน คสล. สายหมู่ที่ ๒ ต.หนองกระทุ่ม - หมู่ที่ ๒ ต.หนองกลางดง อำเภอพิบูลย์ จ.อุทัยธานี N ๑๕.๕๕๕๐๐° E ๙๙.๘๓๖๘๓๐° N ๑๕.๕๖๗๒๗๑๐° E ๙๙.๘๑๑๒๕๒๐°</p>	<p>เพื่อให้ราษฎรในพื้นที่ และตำบลใกล้เคียง ใช้เส้นทางสัญจรไปมา ได้สะดวกรวดเร็ว</p>	<p>-ก่อสร้างถนน คสล. (ช่วงที่ ๑) ขนาดผิวจราจร กว้าง ๖ เมตร ยาว ๕๐๐ เมตร หนา ๐.๑๕ เมตร พร้อมลงลูกรัง ไหล่ทาง หรือพื้นที่ไม่น้อยกว่า ๓,๐๐๐ ตารางเมตร รายละเอียดตามแบบที่ อบจ. กำหนด (ค่าวงเบสิคเปลี่ยนแปลง ไปตามสภาพพื้นที่เพิ่มเติม) (ช่วงที่ ๒) ขนาดผิวจราจรกว้าง ๖ เมตร ยาว ๑๑๗ เมตร หนา ๐.๑๕ เมตร พร้อมลงลูกรังไหล่ทาง</p>	-	๒,๐๐๐,๐๐๐ (ช่วงที่ ๑)	๕๐๐,๐๐๐ (ช่วงที่ ๒)	-	-	<p>ถนนที่ได้ มาตรฐาน ตามที่ อบจ. กำหนด</p>	กองช่าง อบจ.อน. (อบต. หนองกระทุ่ม)

๑. ยุทธศาสตร์การพัฒนาโครงสร้างพื้นฐาน

แบบ ผ. ๐๒/๑

๑.๑ แผนงานอุตสาหกรรมและการโยธา

ที่	โครงการ	วัตถุประสงค์	เป้าหมาย (ผลผลิตของโครงการ)	งบประมาณ				ตัวชี้วัด (KPI)	ผลที่คาดว่าจะ จะได้รับ	หน่วยงาน รับผิดชอบ หลัก
				๒๕๖๑ (บาท)	๒๕๖๒ (บาท)	๒๕๖๓ (บาท)	๒๕๖๔ (บาท)			
๓๒	อำนวยการก่อสร้างถนน คสล. หมู่ที่ ๔ ตำบลหนองคายดา - หมู่ที่ ๕ ตำบลหนองขี้เหล็ก อ.พิบูลย์ จ.อุทัยธานี พร้อมก่อสร้างท่อลอดเหลี่ยม	เพื่อให้ราษฎรในพื้นที่ และตำบลใกล้เคียง ใช้เส้นทางสัญจรไปมา ได้สะดวกรวดเร็ว	ก่อสร้างถนน คสล. กว้าง ๖ เมตร ยาว ๑,๓๗๒ เมตร หนา ๐.๑๕ เมตร พร้อม ลงคูรั้งไหล่ทาง	-	-	๓,๐๐๐,๐๐๐	๓,๐๐๐,๐๐๐	-	ถนนที่ มาตรฐาน ตามที่ อบจ. กำหนด	กองช่าง อบจ.อน. (อบต.หนอง ยายดา)
๓๓	โครงการก่อสร้างถนน คสล. หมู่ที่ ๕ ตำบลโคกหม้อ อำเภอพิบูลย์ จ.อุทัยธานี - เชื่อมวังร่มเกล้า ตำบล เนินศาลา อำเภอโกรกพระ จังหวัดนครสวรรค์	เพื่อให้ราษฎรในพื้นที่ และตำบลใกล้เคียง ใช้เส้นทางสัญจรไปมา ได้สะดวกรวดเร็ว	ก่อสร้างถนน คสล. กว้าง ๖ เมตร ยาว ๑,๐๐๐ เมตร หนา ๐.๑๕ เมตร พร้อม ลงคูรั้งไหล่ทาง	-	-	๓,๐๐๐,๐๐๐	-	ถนนที่ มาตรฐาน ตามที่ อบจ. กำหนด	กองช่าง อบจ.อน. (อบต.โคกหม้อ)	

๑. ยุทธศาสตร์การพัฒนาโครงสร้างพื้นฐาน

๑.๑ แผนงานอุตสาหกรรมและการโยธา

แบบ พ. ๐๒/๑

ที่	โครงการ	วัตถุประสงค์	เป้าหมาย (ผลผลิตของโครงการ)	งบประมาณ					ตัวชี้วัด (KPI)	ผลที่คาดว่าจะได้รับ	หน่วยงาน รับผิดชอบ
				๒๕๖๑ (บาท)	๒๕๖๒ (บาท)	๒๕๖๓ (บาท)	๒๕๖๔ (บาท)	๒๕๖๕ (บาท)			
๓๔	อำเภอที่พัฒนา โครงการก่อสร้างถนน คลส. หมู่ที่ ๓ ตำบลโคกหม้อ อำเภอที่พัฒนา - หมู่ที่ ๑ ตำบล อำเภอที่พัฒนา - หมู่ที่ ๑ ตำบล หนองหลวง อำเภอสว่างอารมณ์ จังหวัดอุทัยธานี	เพื่อให้ราษฎรในพื้นที่ และตำบลใกล้เคียง ใช้เส้นทางสัญจรไปมา ได้สะดวกรวดเร็ว	ก่อสร้างถนน คลส. กว้าง ๖ เมตร ยาว ๖๗๐ เมตร หนา ๐.๑๕ เมตร พร้อม ลงลูกรังไหล่ทาง	-	-	๒,๕๐๐,๐๐๐	-	-	ถนนได้ มาตรฐาน ตามที่ อบจ. กำหนด	ราษฎรมีการ คมนาคมได้ สะดวกและ รวดเร็ว	กองช่าง อบจ.อน. (อบต.โคกหม้อ)
๓๕	โครงการก่อสร้างถนน คลส. หมู่ที่ ๑ ตำบลหนองหญ้าปล้อง - หมู่ที่ ๑ ตำบลโคกหม้อ อำเภอที่พัฒนา จังหวัดอุทัยธานี	เพื่อให้ราษฎรในพื้นที่ และตำบลใกล้เคียง ใช้เส้นทางสัญจรไปมา ได้สะดวกรวดเร็ว	ก่อสร้างถนน คลส. กว้าง ๖ เมตร ยาว ๖๗๐ เมตร หนา ๐.๑๕ เมตร พร้อม ลงลูกรังไหล่ทาง	-	-	๒,๕๐๐,๐๐๐	-	-	ถนนได้ มาตรฐาน ตามที่ อบจ. กำหนด	ราษฎรมีการ คมนาคมได้ สะดวกและ รวดเร็ว	กองช่าง อบจ.อน. (อบต.โคกหม้อ)
๓๖	โครงการก่อสร้างถนน คลส. หมู่ที่ ๑๐ ตำบลตุ๊กตุ๋น อำเภอที่พัฒนา - หมู่ที่ ๑ ตำบล เขาวงทอง อำเภอหนองฉาง จังหวัดอุทัยธานี	เพื่อให้ราษฎรในพื้นที่ และตำบลใกล้เคียง ใช้เส้นทางสัญจรไปมา ได้สะดวกรวดเร็ว	ก่อสร้างถนน คลส. กว้าง ๖ เมตร ยาว ๒,๑๐๐ เมตร หนา ๐.๑๕ เมตร พร้อม ลงลูกรังไหล่ทาง	-	-	๓,๐๐๐,๐๐๐	๓,๐๐๐,๐๐๐	๓,๐๐๐,๐๐๐	ถนนได้ มาตรฐาน ตามที่ อบจ. กำหนด	ราษฎรมีการ คมนาคมได้ สะดวกและ รวดเร็ว	กองช่าง อบจ.อน. (พต.ตุ๊กตุ๋น)

๑. ยุทธศาสตร์การพัฒนาโครงสร้างพื้นฐาน

๑.๑ แผนงานอุตสาหกรรมและการโยธา

แบบ ผ. ๐๒/๑

ที่	โครงการ	วัตถุประสงค์	เป้าหมาย (ผลผลิตของโครงการ)	งบประมาณ					ตัวชี้วัด (KPI)	ผลที่คาดว่าจะได้รับ	หน่วยงาน รับผิดชอบ หลัก
				๒๕๖๑ (บาท)	๒๕๖๒ (บาท)	๒๕๖๓ (บาท)	๒๕๖๔ (บาท)	๒๕๖๕ (บาท)			
๓๗	อำเภอสว่างอารมณ์ โครงการก่อสร้างท่อเหลี่ยม ระบายน้ำชนิดฐานแผ่ ถนนอุทัยธรรมสุนทร ๑ เทศบาลตำบลสว่างอารมณ์ - หมู่ที่ ๓,๕ ตำบลสว่างอารมณ์ อ.สว่างอารมณ์ จ.อุทัยธานี	เพื่อแก้ไขปัญหาท่วมขัง และตำบลใกล้เคียง ใช้เส้นทางสัญจรไปมา ได้สะดวกรวดเร็ว	ก่อสร้างท่อเหลี่ยมระบายน้ำ ขนาด ๑.๕๐ X ๑.๕๐ เมตร ยาว ๙๒ เมตร	-	-	๒,๕๐๐,๐๐๐	-	-	ถนนได้ มาตรฐาน ตามที่ อบจ. กำหนด	นำไม่ท่วมขัง ในช่วงฤดูฝน	กองช่าง อบจ.อน. (ทต. สว่างอารมณ์)
๓๘	โครงการก่อสร้างถนน คสล. หมู่ที่ ๘ ตำบลบ่อทราย - บ้านหนองปลาไหล ต.ไผ่เขียว อ.สว่างอารมณ์ จ.อุทัยธานี	เพื่อให้ราษฎรในพื้นที่ และตำบลใกล้เคียง ใช้เส้นทางสัญจรไปมา ได้สะดวกรวดเร็ว	ก่อสร้างถนน คสล. กว้าง ๖ เมตร ยาว ๓,๐๐๐ เมตร หนา ๐.๑๕ เมตร พร้อม ลงลูกรังไหล่ทาง	-	-	๑๓,๕๐๐,๐๐๐	-	ถนนได้ มาตรฐาน ตามที่ อบจ. กำหนด	ราษฎรมีการ คมนาคมได้ สะดวกและ รวดเร็ว	กองช่าง อบจ.อน. (อบต.บ่อทราย)	
๓๙	โครงการก่อสร้างถนน คสล. หมู่ที่ ๒๕ ตำบลไผ่เขียว อ.สว่างอารมณ์ จ.อุทัยธานี - หมู่ที่ ๗ ต.มบแม อ.ลาดยาว จังหวัดนครสวรรค์	เพื่อให้ราษฎรในพื้นที่ และตำบลใกล้เคียง ใช้เส้นทางสัญจรไปมา ได้สะดวกรวดเร็ว	ก่อสร้างถนน คสล. กว้าง ๖ เมตร ยาว ๔,๐๐๐ เมตร หนา ๐.๑๕ เมตร พร้อม ลงลูกรังไหล่ทาง	-	๑๒,๗๕๓,๐๐๐	-	-	ถนนได้ มาตรฐาน ตามที่ อบจ. กำหนด	ราษฎรมีการ คมนาคมได้ สะดวกและ รวดเร็ว	กองช่าง อบจ.อน. (อบต.ไผ่เขียว)	

๑. ยุทธศาสตร์การพัฒนาโครงสร้างพื้นฐาน

๑.๑ แผนงานอนุตสาหกรรมและการโยธา

แบบ ผ. ๐๒/๑

ที่	โครงการ	วัตถุประสงค์	เป้าหมาย (ผลผลิตของโครงการ)	งบประมาณ				ตัวชี้วัด (KPI)	ผลที่คาดว่าจะได้รับ	หน่วยงาน รับผิดชอบ หลัก
				๒๕๖๑ (บาท)	๒๕๖๒ (บาท)	๒๕๖๓ (บาท)	๒๕๖๔ (บาท)			
๔๐	อำเภอถานเหล็ก โครงการก่อสร้างถนนลาดยาง หมู่ที่ ๘ ตำบลประจักษ์ อำเภอถานเหล็ก - หมู่ที่ ๑๒ ตำบลตลุกคู่ อำเภอทัพทัน จังหวัดอุทัยธานี	เพื่อให้ราษฎรในพื้นที่ และตำบลใกล้เคียง ใช้เส้นทางสัญจรไปมา ได้สะดวกรวดเร็ว	ก่อสร้างถนนลาดยาง ผิวจราจรแบริดจ์กว้าง ๖ เมตร ยาว ๑,๐๐๐ เมตร	๓,๐๐๐,๐๐๐	-	-	-	-	ถนนที่ มาตรฐาน ตามที่ อบจ. กำหนด	กองช่าง อบจ.อน. (อบต.ประจักษ์)
๔๑	โครงการก่อสร้างถนนลาดยาง หมู่ที่ ๖ ตำบลพุนงาม อำเภอถานเหล็ก - หมู่ที่ ๕ ตำบลทองหลาง อ.ห้วยคต จ.อุทัยธานี	เพื่อให้ราษฎรในพื้นที่ และตำบลใกล้เคียง ใช้เส้นทางสัญจรไปมา ได้สะดวกรวดเร็ว	ก่อสร้างถนนลาดยาง ผิวจราจรแบริดจ์กว้าง ๖ เมตร ยาว ๑,๐๐๐ เมตร	๓,๐๐๐,๐๐๐	-	-	-	-	ถนนที่ มาตรฐาน ตามที่ อบจ. กำหนด	กองช่าง อบจ.อน. (อบต.ถานเหล็ก)

๑. ยุทธศาสตร์การพัฒนาโครงสร้างพื้นฐาน

แบบ ผ. ๐๒/๑

๑.๑ แผนงานอุตสาหกรรมและการโยธา

ที่	โครงการ	วัตถุประสงค์	เป้าหมาย (ผลผลิตของโครงการ)	งบประมาณ				ตัวชี้วัด (KPI)	ผลที่คาดว่าจะได้รับ	หน่วยงาน รับผิดชอบ หลัก
				๒๕๖๑ (บาท)	๒๕๖๒ (บาท)	๒๕๖๓ (บาท)	๒๕๖๔ (บาท)			
๔๒	อำนวยการก่อสร้างถนนลาดยาง หมู่ที่ ๑๓ ตำบลน้ำรอบ - หมู่ที่ ๗ ตำบลลานสัก อ.ลานสัก จ.อุทัยธานี	เพื่อให้ราษฎรในพื้นที่ และตำบลใกล้เคียง ใช้เส้นทางสัญจรไปมา ได้สะดวกรวดเร็ว	ก่อสร้างถนนลาดยาง ผิวจราจรแอสฟัลต์ กว้าง ๖ เมตร ยาว ๑,๐๐๐ เมตร	-	๓,๐๐๐,๐๐๐	-	-	๒๕๖๕ (บาท)	ถนนที่ได้มาตรฐานตามที่ อบจ. กำหนด	กองช่าง อบจ.อน. (อปต.ประจักษ์)
๔๓	โครงการซ่อมแซมถนนแอสฟัลต์ติกคอนกรีต หมู่ที่ ๑๒ ตำบลตลุกดี อำเภอกำแพงหิน - หมู่ที่ ๗ ตำบลประจักษ์ อ.เมืองลานสัก จ.อุทัยธานี	เพื่อให้ราษฎรในพื้นที่ และตำบลใกล้เคียง ใช้เส้นทางสัญจรไปมา ได้สะดวกรวดเร็ว	ซ่อมแซมถนนผิวจราจร แอสฟัลต์ติกคอนกรีต กว้าง ๖ เมตร ยาว ๑,๐๐๐ เมตร	-	๓,๐๐๐,๐๐๐	-	-	๒๕๖๕ (บาท)	ถนนที่ได้มาตรฐานตามที่ อบจ. กำหนด	กองช่าง อบจ.อน. (อปต.ประจักษ์)

๑. ยุทธศาสตร์การพัฒนาโครงสร้างพื้นฐาน
๑.๑ แผนงานอุตสาหกรรมและการโยธา

แบบ ผ. ๐๒/๑

ที่	โครงการ	วัตถุประสงค์	เป้าหมาย (ผลผลิตของโครงการ)	งบประมาณ				ตัวชี้วัด (KPI)	ผลที่คาดว่าจะได้รับ	หน่วยงาน รับผิดชอบหลัก
				๒๕๖๑ (บาท)	๒๕๖๒ (บาท)	๒๕๖๓ (บาท)	๒๕๖๔ (บาท)			
๔๔	อำนวยการก่อสร้างถนนลาดยาง หมู่ที่ ๑๑ ตำบลลานสัก - หมู่ที่ ๕ ตำบลน้ำรอบ อําเภอลานสัก จังหวัดอุทัยธานี	เพื่อให้ราษฎรในพื้นที่ และตำบลใกล้เคียง ใช้เส้นทางสัญจรไปมา ได้สะดวกรวดเร็ว	ก่อสร้างถนนลาดยาง ผิวจราจรแอสฟัลติกกว้าง ๖ เมตร ยาว ๑,๐๐๐ เมตร	-	-	๓,๐๐๐,๐๐๐	-	ถนนได้มาตรฐานตามที่ อบจ. กำหนด	ราษฎรมีการคมนาคมได้ สะดวกและรวดเร็ว	กองช่าง อบจ.อน. (อปต.ลานสัก)
๔๕	โครงการก่อสร้างถนนลาดยาง หมู่ที่ ๑๗ ตำบลน้ำรอบ - หมู่ที่ ๕ ตำบลบ่อทราย อําเภอลานสัก จังหวัดอุทัยธานี	เพื่อให้ราษฎรในพื้นที่ และตำบลใกล้เคียง ใช้เส้นทางสัญจรไปมา ได้สะดวกรวดเร็ว	ก่อสร้างถนนลาดยาง ผิวจราจรแอสฟัลติกกว้าง ๖ เมตร ยาว ๔๐๐ เมตร	-	-	-	๑,๒๐๐,๐๐๐	ถนนได้มาตรฐานตามที่ อบจ. กำหนด	ราษฎรมีการคมนาคมได้ สะดวกและรวดเร็ว	กองช่าง อบจ.อน. (อปต.น้ำรอบ)
๔๖	โครงการก่อสร้างถนนลาดยาง หมู่ที่ ๗ ตำบลประจักษ์ - หมู่ที่ ๒ ตำบลน้ำรอบ อ.ลานสัก จ.อุทัยธานี	เพื่อให้ราษฎรในพื้นที่ และตำบลใกล้เคียง ใช้เส้นทางสัญจรไปมา ได้สะดวกรวดเร็ว	ก่อสร้างถนนลาดยาง ผิวจราจรแอสฟัลติกกว้าง ๖ เมตร ยาว ๑,๐๐๐ เมตร	-	-	-	๓,๐๐๐,๐๐๐	ถนนได้มาตรฐานตามที่ อบจ. กำหนด	ราษฎรมีการคมนาคมได้ สะดวกและรวดเร็ว	กองช่าง อบจ.อน. (อปต.น้ำรอบ)

๑. ยุทธศาสตร์การพัฒนาโครงสร้างพื้นฐาน

๑.๑ แผนงานอุตสาหกรรมและการโยธา

แบบ ผ. ๐๒/๑

ที่	โครงการ	วัตถุประสงค์	เป้าหมาย (ผลผลิตของโครงการ)	งบประมาณ				ตัวชี้วัด (KPI)	ผลที่คาดว่าจะได้รับ	หน่วยงาน รับผิดชอบหลัก
				๒๕๖๑ (บาท)	๒๕๖๒ (บาท)	๒๕๖๓ (บาท)	๒๕๖๔ (บาท)			
๔๗	อำเภอถาวร โครงการก่อสร้างถนนลาดยาง หมู่ที่ ๔ ต.ถาวร - หมู่ที่ ๔,๕ และตำบลใกล้เคียง ต.ป่าอ้อ อ.ถาวร จ.อุทัยธานี	เพื่อให้ราษฎรในพื้นที่ ใช้เส้นทางสัญจรไปมา ได้สะดวกรวดเร็ว	ก่อสร้างถนนลาดยาง ผิวจราจร กว้าง ๖ เมตร ยาว ๒,๒๐๐ เมตร	-	๗,๒๖๐,๐๐๐	-	-	๒๕๖๕ (บาท)	ถนนได้ มาตรฐาน ตามที่ อบจ. กำหนด	กองช่าง อบจ.อน. (อบต. ถาวร)
๔๘	โครงการก่อสร้างถนนลาดยาง หมู่ที่ ๖ ต.ป่าอ้อ - หมู่ที่ ๑๒ ต.ระบำ อ.ถาวร จ.อุทัยธานี	เพื่อให้ราษฎรในพื้นที่ และตำบลใกล้เคียง ใช้เส้นทางสัญจรไปมา ได้สะดวกรวดเร็ว	ก่อสร้างถนนลาดยาง ผิวจราจร กว้าง ๖ เมตร ยาว ๒,๒๐๐ เมตร	-	๘,๕๐๐,๐๐๐	-	-	๒๕๖๕ (บาท)	ถนนได้ มาตรฐาน ตามที่ อบจ. กำหนด	กองช่าง อบจ.อน. (อบต. ป่าอ้อ)
๔๙	โครงการก่อสร้างถนนลาดยาง หมู่ที่ ๙ ต.ป่าอ้อ - ต.ทุ่งนางาม อ.ถาวร จ.อุทัยธานี	เพื่อให้ราษฎรในพื้นที่ และตำบลใกล้เคียง ใช้เส้นทางสัญจรไปมา ได้สะดวกรวดเร็ว	ก่อสร้างถนนลาดยาง ผิวจราจร กว้าง ๘ เมตร ยาว ๑,๗๐๐ เมตร	-	-	๕,๑๐๐,๐๐๐	-	๒๕๖๕ (บาท)	ถนนได้ มาตรฐาน ตามที่ อบจ. กำหนด	กองช่าง อบจ.อน. (อบต. ป่าอ้อ)

๑. ยุทธศาสตร์การพัฒนาโครงสร้างพื้นฐาน

๑.๑ แผนงานอุตสาหกรรมและการโยธา

แบบ ผ. ๐๒/๑

ที่	โครงการ	วัตถุประสงค์	เป้าหมาย (ผลผลิตของโครงการ)	งบประมาณ				ตัวชี้วัด (KPI)	ผลที่คาดว่าจะได้รับ	หน่วยงาน รับผิดชอบหลัก
				๒๕๖๑ (บาท)	๒๕๖๒ (บาท)	๒๕๖๓ (บาท)	๒๕๖๔ (บาท)			
๕๐	อำเภออวนหลัก โครงการก่อสร้างถนนลาดยาง หมู่ที่ ๓ ต.ลานสัก - หมู่ที่ ๑๓ ต.น้ำรอบ อ.ลานสัก จ.อุทัยธานี	เพื่อให้ราษฎรในพื้นที่ และตำบลใกล้เคียง ใช้เส้นทางสัญจรไปมา ได้สะดวกรวดเร็ว	ก่อสร้างถนนลาดยาง ผิวจราจร กว้าง ๘ เมตร ยาว ๕,๐๐๐ เมตร	-	-	-	๒๐,๐๐๐,๐๐๐	-	ถนนที่ได้มาตรฐานตามที่ อบจ. กำหนด	กองช่าง อบจ.อน. (อบต. ลานสัก)
๕๑	อำเภอห้วยคต โครงการก่อสร้างถนน คสล. สายหมู่ที่ ๑๐ ตำบลห้วยคต อำเภอห้วยคต - หมู่ที่ ๗ ตำบลคอกควาย อำเภอ บ้านไร่ จังหวัดอุทัยธานี N ๑๕.๒๒๘๗๗° E ๙๙.๕๖๗๖๔° N ๑๕.๒๒๖๖๗° E ๙๙.๕๖๓๕๒°	เพื่อให้ราษฎรในพื้นที่ และตำบลใกล้เคียง ใช้เส้นทางสัญจรไปมา ได้สะดวกรวดเร็ว	ก่อสร้างถนน คสล. ขนาด ผิวจราจรกว้าง ๖ เมตร ยาว ๔๙๐ เมตร หนา ๐.๑๕ เมตร พร้อมลูกรังไหล่ทาง หรือพื้นที่ไม่น้อยกว่า ๒,๙๕๐ ตารางเมตร รายละเอียดตามแบบที่ อบจ. กำหนด (ค่างานเปลี่ยนแปลงไปตามสภาพพื้นที่ทางเดิม)	-	๒,๐๐๐,๐๐๐	-	-	-	ถนนที่ได้มาตรฐานตามที่ อบจ. กำหนด	กองช่าง อบจ.อน. (อบต. ห้วยคต)

๑. ยุทธศาสตร์การพัฒนาศูนย์สร้างพื้นฐาน

๑.๑ แผนงานอุตสาหกรรมและการโยธา

ที่	โครงการ	วัตถุประสงค์	เป้าหมาย (ผลผลิตของโครงการ)	งบประมาณ				ตัวชี้วัด (KPI)	ผลที่คาดว่าจะได้รับ	หน่วยงาน รับผิดชอบ
				๒๕๖๑ (บาท)	๒๕๖๒ (บาท)	๒๕๖๓ (บาท)	๒๕๖๔ (บาท)			
๕๒	อำนาจอภัยยศ โครงการก่อสร้างถนนลาดยาง หมู่ที่ ๗,๘ ต.ทองกลาง อ.ห้วยคต จ.อุทัยธานี	เพื่อให้ราษฎรในพื้นที่ และตำบลใกล้เคียง ใช้เส้นทางสัญจรไปมา ได้สะดวกรวดเร็ว	ก่อสร้างถนนลาดยาง ผิวจราจรแอสฟัลติก ๖ เมตร ยาว ๖๐๐ เมตร	๑,๘๐๐,๐๐๐	-	-	-	ถนนได้ มาตรฐาน ตามที่ อบจ. กำหนด รวดเร็ว	ราษฎรมีการ คมนาคมได้ สะดวกและ รวดเร็ว	กองช่าง อบจ.อน. (อบต.ทองหลาง)
๕๓	โครงการขยายท่อลอดเหลี่ยม ถนนลาดยาง สายบ้านป่าผาก หมู่ที่ ๔ ต.ทองกลาง อ.ห้วยคต จ.อุทัยธานี	เพื่อให้ราษฎรในพื้นที่ และตำบลใกล้เคียง ใช้เส้นทางสัญจรไปมา ได้สะดวกรวดเร็ว	ขยายท่อลอดเหลี่ยม ถนนลาดยาง	๑,๐๐๐,๐๐๐	-	-	-	ถนนได้ มาตรฐาน ตามที่ อบจ. กำหนด รวดเร็ว	ราษฎรมีการ คมนาคมได้ สะดวกและ รวดเร็ว	กองช่าง อบจ.อน. (อบต.ทองหลาง)
๕๔	โครงการก่อสร้างถนนลาดยาง หมู่ที่ ๕ ตำบลห้วยคต - หมู่ที่ ๔ ต.สุฤทัย อ.ห้วยคต จ.อุทัยธานี	เพื่อให้ราษฎรในพื้นที่ และตำบลใกล้เคียง ใช้เส้นทางสัญจรไปมา ได้สะดวกรวดเร็ว	ก่อสร้างถนนลาดยาง ผิวจราจรแอสฟัลติก ๖ เมตร ยาว ๑,๐๐๐ เมตร	-	๓,๐๐๐,๐๐๐	-	-	ถนนได้ มาตรฐาน ตามที่ อบจ. กำหนด รวดเร็ว	ราษฎรมีการ คมนาคมได้ สะดวกและ รวดเร็ว	กองช่าง อบจ.อน. (อบต.ห้วยคต)

๑. ยุทธศาสตร์การพัฒนาโครงสร้างพื้นฐาน
๑.๑ แผนงานอุตสาหกรรมและการโยธา

แบบ ผ. ๐๒/๑

ที่	โครงการ	วัตถุประสงค์	เป้าหมาย (ผลผลิตของโครงการ)	งบประมาณ				ตัวชี้วัด (KPI)	ผลที่คาดว่าจะได้รับ	หน่วยงาน รับผิดชอบ หลัก
				๒๕๖๑ (บาท)	๒๕๖๒ (บาท)	๒๕๖๓ (บาท)	๒๕๖๔ (บาท)			
๕๕	อำนวยการก่อสร้างถนน คลส. หมู่ที่ ๑๐ ตำบลห้วยคต อำเภอห้วยคต - หมู่ที่ ๗ ตำบลห้วยคต อ.บ้านไร่ จ.อุทัยธานี	เพื่อให้ราษฎรในพื้นที่ และตำบลใกล้เคียง ใช้เส้นทางสัญจรไปมา ได้สะดวกรวดเร็ว	ก่อสร้างถนน คลส. กว้าง ๖ เมตร ยาว ๑,๐๐๐ เมตร พร้อมลงลูกรังให้ล้นทาง	-	๓,๐๐๐,๐๐๐	-	-	-	ถนนได้ มาตรฐาน ตามที่ อบจ. กำหนด รวดเร็ว	กองช่าง อบจ.อน. (อบต.ห้วยคต)
๕๖	โครงการก่อสร้างถนนลาดยาง หมู่ที่ ๗ ต.ห้วยคต - หมู่ที่ ๗ ต.ของกลาง อ.ห้วยคต จ.อุทัยธานี	เพื่อให้ราษฎรในพื้นที่ และตำบลใกล้เคียง ใช้เส้นทางสัญจรไปมา ได้สะดวกรวดเร็ว	ก่อสร้างถนนลาดยาง ผิวจราจรแอสฟัลท์กว้าง ๖ เมตร ยาว ๑,๐๐๐ เมตร	-	๓,๐๐๐,๐๐๐	-	-	ถนนได้ มาตรฐาน ตามที่ อบจ. กำหนด รวดเร็ว	กองช่าง อบจ.อน. (อบต.ห้วยคต)	
๕๗	โครงการก่อสร้างถนน คลส. หมู่ที่ ๓ ต.ห้วยคต อ.ห้วยคต - หมู่ที่ ๖ ตำบลเขาบางแวก อ.หนองฉาง จ.อุทัยธานี	เพื่อให้ราษฎรในพื้นที่ และตำบลใกล้เคียง ใช้เส้นทางสัญจรไปมา ได้สะดวกรวดเร็ว	ก่อสร้างถนน คลส. กว้าง ๖ เมตร ยาว ๓๓๔ เมตร พร้อมลงลูกรังให้ล้นทาง	-	๑,๐๐๐,๐๐๐	-	-	ถนนได้ มาตรฐาน ตามที่ อบจ. กำหนด รวดเร็ว	กองช่าง อบจ.อน. (อบต.ห้วยคต)	

๑. ยุทธศาสตร์การพัฒนาโครงสร้างพื้นฐาน

แบบ ผ. ๐๒/๑

๑.๑ แผนงานอนุสหกรรมและการโยธา

ที่	โครงการ	วัตถุประสงค์	เป้าหมาย (ผลผลิตของโครงการ)	งบประมาณ				ตัวชี้วัด (KPI)	ผลที่คาดว่าจะได้รับ	หน่วยงาน รับผิดชอบหลัก
				๒๕๖๑ (บาท)	๒๕๖๒ (บาท)	๒๕๖๓ (บาท)	๒๕๖๔ (บาท)			
๕๘	อำเภอห้วยคต โครงการก่อสร้างถนนลาดยาง หมู่ที่ ๖ ต.ห้วยคต อ.ห้วยคต หมู่ที่ ๖ ตำบลเขาบางแกรก อ.หนองฆาง จ.อุทัยธานี	เพื่อให้ราษฎรในพื้นที่ และตำบลใกล้เคียง ใช้เส้นทางสัญจรไปมา ได้สะดวกรวดเร็ว	ก่อสร้างถนนลาดยาง ผิวจราจรแอสฟัลติกกว้าง ๖ เมตร ยาว ๑,๐๐๐ เมตร	-	๓,๐๐๐,๐๐๐	-	-	ถนนได้มาตรฐานตามที่ อบจ. กำหนด	ราษฎรมีการคมนาคมได้สะดวกและรวดเร็ว	กองช่าง อบจ.อน. (อบต.ห้วยคต)
๕๙	อำเภอบ้านไร่ โครงการก่อสร้างถนน คสล. สายหมู่ที่ ๒ ตำบลบ้านบึง - หมู่ที่ ๕ ตำบลห้วยแห้ง อำเภอบ้านไร่ จังหวัดอุทัยธานี N ๑๕°๐๘'๕๓" E ๙๙°๕๖'๕๗" N ๑๕°๐๘'๒๗" E ๙๙°๕๖'๕๑"	เพื่อให้ราษฎรในพื้นที่ และตำบลใกล้เคียง ใช้เส้นทางสัญจรไปมา ได้สะดวกรวดเร็ว	ก่อสร้างถนน คสล. ขนาด ผิวจราจรกว้าง ๖ เมตร ยาว ๕๗๐ เมตร หนา ๐.๑๕ เมตร พร้อมลูกรังไหล่ทาง หรือพื้นที่ไม่น้อยกว่า ๒,๘๒๐ ตารางเมตร รายละเอียดตามแบบที่ อบจ. กำหนด (ค่าแรงเปลี่ยนแปลงไปตามสภาพพื้นที่ทางเดิม)	-	๒,๐๐๐,๐๐๐	-	-	ถนนได้มาตรฐานตามที่ อบจ. กำหนด	ราษฎรมีการคมนาคมได้สะดวกและรวดเร็ว	กองช่าง อบจ.อน. (อบต.ห้วยแห้ง)

๑. ยุทธศาสตร์การพัฒนาโครงสร้างพื้นฐาน

๑.๑ แผนงานอุตสาหกรรมและการโยธา

แบบ ผ. ๐๒/๑

ที่	โครงการ	วัตถุประสงค์	เป้าหมาย (ผลผลิตของโครงการ)	งบประมาณ				ตัวชี้วัด (KPI)	ผลที่คาดว่าจะได้รับ	หน่วยงาน รับผิดชอบหลัก
				๒๕๖๑ (บาท)	๒๕๖๒ (บาท)	๒๕๖๓ (บาท)	๒๕๖๔ (บาท)			
๖๐	อำนวยการก่อสร้างถนน คลส. หมู่ที่ ๗ ต.หัวแย่ง - หมู่ที่ ๗ ต.ทัพหลวง อ.บ้านไร่ จ.อุทัยธานี	เพื่อให้ราษฎรในพื้นที่ และตำบลใกล้เคียง ใช้เส้นทางสัญจรไปมา ได้สะดวกรวดเร็ว	ก่อสร้างถนน คลส. กว้าง ๖ เมตร ยาว ๗๗๐ เมตร พร้อมลงลูกรังไหล่ทาง	-	๓,๐๐๐,๐๐๐	-	-	ถนนได้ มาตรฐาน ตามที่ อบจ. กำหนด	ราษฎรมีการ คมนาคมได้ สะดวกและ รวดเร็ว	กองช่าง อบจ.อน. (อบต.หัวแย่ง)
๖๑	โครงการก่อสร้างถนนลาดยาง หมู่ที่ ๖ ต.วังหิน - หมู่ที่ ๘ ตำบลบ้านใหม่คลองเคียน อ.บ้านไร่ จ.อุทัยธานี	เพื่อให้ราษฎรในพื้นที่ และตำบลใกล้เคียง ใช้เส้นทางสัญจรไปมา ได้สะดวกรวดเร็ว	ก่อสร้างถนนลาดยาง ผิวจราจรแอสฟัลติกว้าง ๖ เมตร ยาว ๓,๐๐๐ เมตร	-	๗,๕๐๐,๐๐๐	-	-	ถนนได้ มาตรฐาน ตามที่ อบจ. กำหนด	ราษฎรมีการ คมนาคมได้ สะดวกและ รวดเร็ว	กองช่าง อบจ.อน. (อบต.หัวแย่ง)
๖๒	โครงการก่อสร้างถนน คลส. หมู่ที่ ๘ ต.หัวแย่ง - หมู่ที่ ๗ ต.บ้านใหม่คลองเคียน อ.บ้านไร่ จ.อุทัยธานี	เพื่อให้ราษฎรในพื้นที่ และตำบลใกล้เคียง ใช้เส้นทางสัญจรไปมา ได้สะดวกรวดเร็ว	ก่อสร้างถนน คลส. กว้าง ๖ เมตร ยาว ๗๗๐ เมตร พร้อมลงลูกรังไหล่ทาง	-	-	๓,๐๐๐,๐๐๐	-	ถนนได้ มาตรฐาน ตามที่ อบจ. กำหนด	ราษฎรมีการ คมนาคมได้ สะดวกและ รวดเร็ว	กองช่าง อบจ.อน. (อบต.หัวแย่ง)

๑. ยุทธศาสตร์การพัฒนาโครงสร้างพื้นฐาน
๑.๑ แผนงานอุตสาหกรรมและการโยธา

แบบ ผ. ๐๒/๑

ที่	โครงการ	วัตถุประสงค์	เป้าหมาย (ผลผลิตของโครงการ)	งบประมาณ				ตัวชี้วัด (KPI)	ผลที่คาดว่าจะได้รับ	หน่วยงาน รับผิดชอบ
				๒๕๖๑ (บาท)	๒๕๖๒ (บาท)	๒๕๖๓ (บาท)	๒๕๖๔ (บาท)			
๖๓	อำเภอบ้านไร่ โครงการก่อสร้างถนน คสล. สายหมู่ที่ ๕ ตำบลห้วยแห้ง - หมู่ที่ ๑ ตำบลบ้านบึง อำเภอบ้านไร่ จังหวัดอุทัยธานี N ๑๕.๑๐๐๙๐° E ๙๙.๕๔๓๑๕° N ๑๕.๐๙๗๑๕° E ๙๙.๕๔๒๑๗°	เพื่อให้ราษฎรในพื้นที่ และตำบลใกล้เคียง ใช้เส้นทางสัญจรไปมา ได้สะดวกรวดเร็ว	ก่อสร้างถนน คสล. ขนาด ผิวจราจรกว้าง ๖ เมตร ยาว ๕๓๐ เมตร ทน ๐.๑๕ ม. พร้อมลงลูกรังหลทาง หรือพื้นที่ ไม่น้อยกว่า ๒,๒๒๐ ตารางเมตร รายละเอียดตามแบบที่ อบจ. กำหนด (คำนวณเปลี่ยนแปลง ไปตามสภาพพื้นที่ทางเดิม)	-	๒,๐๐๐,๐๐๐	-	-	-	ถนนได้ มาตรฐาน ตามที่ อบจ. กำหนด	กองช่าง อบจ.อน. (อบต. ห้วยแห้ง)
๖๔	โครงการก่อสร้างถนน คสล. สายวัดป่าสักทอง หมู่ที่ ๗ ตำบล ห้วยแห้ง - บ้านป่าอู หมู่ที่ ๗ ตำบลทัพलगม อำเภอบ้านไร่ จังหวัดอุทัยธานี N ๑๖๗๕๑๘๒° E ๙๖๑๘๓๘๐° N ๑๖๗๗๕๖๙° E ๙๖๒๒๖๒๙°	เพื่อให้ราษฎรในพื้นที่ และตำบลใกล้เคียง ใช้เส้นทางสัญจรไปมา ได้สะดวกรวดเร็ว	ก่อสร้างถนน คสล. กว้าง ๖ เมตร ยาว ๘๕๐ เมตร หนา ๐.๑๕ เมตร หรือพื้นที่ ไม่น้อยกว่า ๕,๑๐๐ ตารางเมตร ลูกรังไหลทางเฉลี่ยข้างละ ๐.๕๐ เมตร	-	-	-	๓,๐๐๐,๐๐๐	ถนนได้ มาตรฐาน ตามที่ อบจ. กำหนด	กองช่าง อบจ.อน. (อบต. ห้วยแห้ง)	

๑. ยุทธศาสตร์การพัฒนาโครงสร้างพื้นฐาน
๑.๑ แผนงานอุตสาหกรรมและการโยธา

แบบ ผ. ๐๒/๑

ที่	โครงการ	วัตถุประสงค์	เป้าหมาย (ผลผลิตของโครงการ)	งบประมาณ					ตัวชี้วัด (KPI)	ผลที่คาดว่าจะ ได้รับ	หน่วยงาน รับผิดชอบ หลัก
				๒๕๖๑ (บาท)	๒๕๖๒ (บาท)	๒๕๖๓ (บาท)	๒๕๖๔ (บาท)	๒๕๖๕ (บาท)			
๖๕	อำเภอสามโก้ โครงการก่อสร้างถนน คลส. สายหมู่ที่ ๖ ตำบลประจักษ์ - หมู่ที่ ๔ ตำบลสามโก้ อำเภอสามโก้ จังหวัดอุทัยธานี	เพื่อให้ราษฎรในพื้นที่ และตำบลใกล้เคียง ใช้เส้นทางสัญจรไปมา ได้สะดวกรวดเร็ว	ก่อสร้างถนน คลส. กว้าง ๕ เมตร ยาว ๒,๒๖๕ เมตร หนา ๐.๑๕ เมตร	-	-	๗,๕๐๑,๐๐๐	-	-	ถนนที่ มาตรฐาน ตามที่ อบจ. กำหนด	กองช่าง อบจ.อน. (อบต. ประจักษ์)	
๖๖	อำเภอบ้านไร่ โครงการก่อสร้างถนน คลส. สายบ้านห้วยแห้ง หมู่ที่ ๑ - บ้านอิฐใหญ่ หมู่ที่ ๔ ตำบลเจ้าวัด อำเภอบ้านไร่ จังหวัดอุทัยธานี	เพื่อให้ราษฎรในพื้นที่ และตำบลใกล้เคียง ใช้เส้นทางสัญจรไปมา ได้สะดวกรวดเร็ว	ก่อสร้างถนน คลส. กว้าง ๖ เมตร ยาว ๘๕๐ เมตร หนา ๐.๑๕ ม. หรือพื้นที่ ไม่น้อยกว่า ๕,๑๐๐ ตารางเมตร ลูกรังให้สทกเสี่ยข้างละ ๐.๕๐ เมตร	-	-	-	๓,๐๐๐,๐๐๐	ถนนที่ มาตรฐาน ตามที่ อบจ. กำหนด	กองช่าง อบจ.อน. (อบต.ห้วยแห้ง)		

๑. ยุทธศาสตร์การพัฒนาโครงสร้างพื้นฐาน

แบบ ผ. ๐๒/๑

๑.๑ แผนงานบูรณาการโครงการโยธา

ที่	โครงการ	วัตถุประสงค์	เป้าหมาย (ผลผลิตของโครงการ)	งบประมาณ					ตัวชี้วัด (KPI)	ผลที่คาดว่าจะได้รับ	หน่วยงาน รับผิดชอบหลัก
				๒๕๖๑ (บาท)	๒๕๖๒ (บาท)	๒๕๖๓ (บาท)	๒๕๖๔ (บาท)	๒๕๖๕ (บาท)			
๖๗	อำเภอหนองขาหย่าง โครงการซ่อมสร้างถนน ลาดยางพาราแอสฟัลต์ คอนกรีต รหัสทางหลวง ท้องถิ่น อน.ถ. ๑-๐๐๑๐ สายบ้านหนองขาหย่าง- บ้านหนองโรง อำเภอหนองขาหย่าง จังหวัดอุทัยธานี	เพื่อให้ราษฎรในพื้นที่ และตำบลใกล้เคียง ใช้เส้นทางสัญจรไปมา ได้สะดวกรวดเร็ว	ซ่อมสร้างถนนลาดยาง พาราแอสฟัลต์คอนกรีต กว้าง ๖ เมตร ยาว ๒,๘๐๐ เมตร หนา ๐.๐๕ เมตร หรือมีพื้นที่ไม่น้อยกว่า ๒๒,๕๐๐ ตารางเมตร ไหล่ทาง ข้างละ ๑ เมตร	-	๙,๙๙๖,๐๐๐	-	-	-	ถนนได้ มาตรฐาน ตามที่ อบจ. กำหนด	ราษฎรมีการ คมนาคมได้ สะดวกและ รวดเร็ว	กองช่าง อบจ.อน. (เงินอุดหนุน เฉพาะกิจ ปี ๒๕๖๒)
๖๘	โครงการซ่อมสร้างถนน ลาดยาง Cape Seal รหัส ทางหลวงท้องถิ่น อน.ถ. ๑-๐๐๕๖ สายแยกทางหลวง หมายเลข ๓๒๒๑ - บ้านหนองขาหย่าง หมู่ที่ ๒ บ้านหนองโรง ตำบลอนกलय อำเภอหนองขาหย่าง จังหวัดอุทัยธานี	เพื่อให้ราษฎรในพื้นที่ และตำบลใกล้เคียง ใช้เส้นทางสัญจรไปมา ได้สะดวกรวดเร็ว	ซ่อมสร้างถนนลาดยาง Cape Seal กว้าง ๘ เมตร ยาว ๕,๖๐๐ เมตร	๙,๖๓๓,๕๐๐	-	-	-	ถนนได้ มาตรฐาน ตามที่ อบจ. กำหนด	ราษฎรมีการ คมนาคมได้ สะดวกและ รวดเร็ว	กองช่าง อบจ.อน. (เงินอุดหนุน เฉพาะกิจ ปี ๒๕๖๑)	

๑. ยุทธศาสตร์การพัฒนาโครงสร้างพื้นฐาน
๑.๑ แผนงานอุตสาหกรรมและการโยธา

แบบ ผ. ๐๒/๑

ที่	โครงการ	วัตถุประสงค์	เป้าหมาย (ผลผลิตของโครงการ)	งบประมาณ					ตัวชี้วัด (KPI)	ผลที่คาดว่าจะได้รับ	หน่วยงาน รับผิดชอบ
				๒๕๖๑ (บาท)	๒๕๖๒ (บาท)	๒๕๖๓ (บาท)	๒๕๖๔ (บาท)	๒๕๖๕ (บาท)			
๖๙	<p>อำเภอสามโก้</p> <p>โครงการเสริมผิวแอสฟัลต์คอนกรีต รหัดทางหลวงท้องถิ่น อ.น.ถ. ๑ - ๐๐๐๙ สายบ้านปากเหมือง - บ้านโป่งสามสิบ อำเภอสามโก้ จังหวัดอุทัยธานี</p> <p>N ๑๕.๔๓๑๗๑° E ๙๙.๕๓๑๙๐° N ๑๕.๔๖๕๐๗๕° E ๙๙.๕๘๓๖๘๕°</p>	<p>เพื่อให้ราษฎรในพื้นที่และตำบลใกล้เคียงใช้เส้นทางสัญจรไปมาได้อย่างสะดวกรวดเร็ว</p>	<p>เสริมผิวแอสฟัลต์คอนกรีต กว้าง ๖ เมตร ยาว ๔,๒๐๐ เมตร ทน ๐.๐๔ เมตร หรือมีพื้นที่ไม่น้อยกว่า ๓๓,๖๐๐ ตารางเมตร</p> <p>1. เสาข้างละ ๑ เมตร</p>	-	-	๙,๙๐๙,๐๐๐	-	-	<p>ถนนที่ได้มาตรฐานตามที่ อบจ. กำหนด</p>	<p>ราษฎรมีการคมนาคมได้สะดวกและรวดเร็ว</p>	<p>กองช่าง อบจ.อน. (เงินอุดหนุนเฉพาะกิจ ปี ๒๕๖๓)</p>
๗๐	<p>อำเภอห้วยคต</p> <p>โครงการเสริมผิวแอสฟัลต์คอนกรีต รหัดทางหลวงท้องถิ่น อ.น.ถ. ๑-๐๐๕๓ สายบ้านลาดคึกเป่าผาก - บ้านสมอทอง อำเภอห้วยคต จังหวัดอุทัยธานี</p> <p>N ๑๕.๒๙๙๐๕๐° E ๙๙.๖๓๕๖๑๐° N ๑๕.๓๔๙๓๓๙๙° E ๙๙.๕๓๙๐๗๕๐°</p>	<p>เพื่อให้ราษฎรในพื้นที่และตำบลใกล้เคียงใช้เส้นทางสัญจรไปมาได้อย่างสะดวกรวดเร็ว</p>	<p>เสริมผิวแอสฟัลต์คอนกรีต กว้าง ๖ เมตร ยาว ๕,๖๐๐ เมตร ทน ๐.๐๔ เมตร หรือมีพื้นที่ไม่น้อยกว่า ๓๓,๖๐๐ ตารางเมตร</p>	-	-	๙,๙๘๖,๐๐๐	-	-	<p>ถนนที่ได้มาตรฐานตามที่ อบจ. กำหนด</p>	<p>ราษฎรมีการคมนาคมได้สะดวกและรวดเร็ว</p>	<p>กองช่าง อบจ.อน. (เงินอุดหนุนเฉพาะกิจ ปี ๒๕๖๓)</p>

๑. ยุทธศาสตร์การพัฒนาโครงสร้างพื้นฐาน
๑.๑ แผนงานอุตสาหกรรมและการโยธา

แบบ ผ. ๐๒/๑

ที่	โครงการ	วัตถุประสงค์	เป้าหมาย (ผลผลิตของโครงการ)	งบประมาณ					ตัวชี้วัด (KPI)	ผลที่คาดว่าจะ จะได้รับ	หน่วยงาน รับผิดชอบ
				๒๕๖๑ (บาท)	๒๕๖๒ (บาท)	๒๕๖๓ (บาท)	๒๕๖๔ (บาท)	๒๕๖๕ (บาท)			
๗๑	อำเภอทัพทัน โครงการก่อสร้างระบบประปา เพื่อให้ราษฎรมีน้ำใช้ หมู่บ้าน แบบผังดินขนาดใหญ่ หมู่ที่ ๔ ต.ตลุกคู่ อ.ทัพทัน - หมู่ที่ ๘ ต.ทุ่งพง อ.หนองขา ง.อุทัยธานี N ๑๕.๕๑๗๒๐° E ๑๐๐.๑๙๑๗๕๐°	เพื่อให้ราษฎรมีน้ำใช้ สำหรับการอุปโภค - บริโภค	ก่อสร้างระบบประปาหมู่บ้าน แบบผังดินขนาดใหญ่ ตามมาตรฐานกรมทรัพยากรน้ำ	-	-	๕,๑๒๕,๐๐๐	-	-	๑ แห่ง	ราษฎรมีน้ำใช้ สำหรับอุปโภค บริโภค บริโภค	กองช่าง อบจ.อน. (เงินอุดหนุน เฉพาะกิจ ปี ๒๕๖๗)
๗๒	อำเภอสว่างอารมณ์ โครงการซ่อมสร้างถนนลาดยาง Cape Seal ๓ เส้นทาง ห้องดิน อ.บ.๑ - ๐๐๓๓ สายแยกทางหลวงหมายเลข ๓๕๕๖ - บ้านไร่ใหญ่ หมู่ที่ ๓ บ้านดงสำราญ ตำบลหนองหลวง อำเภอสว่างอารมณ์ จังหวัดอุทัยธานี	เพื่อให้ราษฎรมีพื้นที่ และตำบลใกล้เคียง ใช้เส้นทางสัญจรไปมา ได้สะดวกรวดเร็ว	ซ่อมถนนลาดยาง Cape Seal กว้าง ๘ เมตร ยาว ๕,๖๐๐ เมตร	๙,๖๙๐,๒๐๐	-	-	-	ถนนได้ มาตรฐาน ตามที่ อบจ. กำหนด	ราษฎรมีการ คมนาคมได้ สะดวกและ รวดเร็ว	กองช่าง อบจ.อน. (เงินอุดหนุน เฉพาะกิจ ปี ๒๕๖๑)	
	รวมทั้งสิ้น	๗๒ โครงการ	เป็นเงินทั้งสิ้น	๕๖,๑๒๘,๖๐๐	๗๕,๒๖๔,๐๐๐	๑๑๘,๕๕๑,๕๐๐	๖๐,๑๕๙,๐๐๐	๓๐,๓๕๐,๐๐๐			

๑. ยุทธศาสตร์การพัฒนาโครงสร้างพื้นฐาน

แบบ ผ.๐๒/๑

๑.๒ แผนงานการเกษตร

ที่	โครงการ	วัตถุประสงค์	เป้าหมาย (ผลผลิตของโครงการ)	งบประมาณ					ตัวชี้วัด (KPI)	ผลที่คาดว่าจะได้รับ	หน่วยงาน รับผิดชอบ หลัก
				๒๕๖๑ (บาท)	๒๕๖๒ (บาท)	๒๕๖๓ (บาท)	๒๕๖๔ (บาท)	๒๕๖๕ (บาท)			
๑	อำเภอเมืองอุทัยธานี โครงการปรับปรุงซ่อมแซม สถานีสูบน้ำด้วยไฟฟ้า บ้านหาดพิง หมู่ที่ ๕,๖ ตำบลหาดทนง อำเภอเมืองฯ จังหวัดอุทัยธานี N ๑๕.๔๑๗๒๑๐° E ๑๐๐.๐๙๐๗๙๕°	เพื่อให้สถานีสูบน้ำ สามารถใช้งานได้ สมบูรณ์และมี ประสิทธิภาพ	ปรับปรุงซ่อมแซม สถานีสูบน้ำ โดยรื้อถอน คลองส่งน้ำที่ชำรุดเสียหาย และก่อสร้างทดแทนใหม่ คาดคอนกรีต ขนาดปาก กว้างไม่น้อยกว่า ๓.๒๐ เมตร กันกว้าง ๐.๖๐ เมตร ยาว ๒,๔๐๐ เมตร	-	-	๔,๖๘๕,๐๐๐	-	-	๑ แห่ง	ราษฎรมีน้ำใช้ ในการอุปโภค- บริโภค และน้ำ เพื่อการเกษตร	กองช่าง อบจ.อน. (เงินอุดหนุน เฉพาะกิจ ปี ๒๕๖๓)
๒	โครงการก่อสร้างเหมือง คาดคอนกรีต จากสถานี สูบน้ำบ้านจังกษา ต.สะแกกรัง - ต.ดอนขวาง อ.เมืองฯ จ.อุทัยธานี	เพื่อให้ราษฎรในพื้นที่ มีน้ำไว้ใช้ในการ อุปโภค บริโภค และน้ำ เพื่อการเกษตร	ก่อสร้างเหมืองคาดคอนกรีต ยาว ๒,๐๐๐ เมตร หนา ๐.๐๗ เมตร	-	-	๓,๘๐๐,๐๐๐	-	-	๑ แห่ง	ราษฎรมีน้ำใช้ ในการอุปโภค- บริโภค และน้ำ เพื่อการเกษตร	กองช่าง อบจ.อน. (อบต. สะแกกรัง)

๑. ยุทธศาสตร์การพัฒนาโครงสร้างพื้นฐาน

๑.๒ แผนงานการเกษตร

แบบ ผ. ๐๒/๑

ที่	โครงการ	วัตถุประสงค์	เป้าหมาย (ผลผลิตของโครงการ)	งบประมาณ				ตัวชี้วัด (KPI)	ผลที่คาดว่าจะได้รับ	หน่วยงาน รับผิดชอบ หลัก
				๒๕๖๑ (บาท)	๒๕๖๒ (บาท)	๒๕๖๓ (บาท)	๒๕๖๔ (บาท)			
๓	อำเภออลานสักร์ โครงการก่อสร้างเหมือง คสล. หมู่ที่ ๘ ต.ทุ่งนางาม - หมู่ที่ ๕ ต.ป่าอ้อ อ.ลานสักร์ จ.อุทัยธานี	เพื่อให้ราษฎรในพื้นที่ มีน้ำไว้ใช้ในการเกษตร	ก่อสร้างเหมือง คสล. ยาว ๒,๘๐๐ เมตร	-	-	๒,๘๐๐,๐๐๐	-	-	กองช่าง อบจ.อน. อบต. ลานสักร์	
๔	โครงการปรับปรุงซ่อมแซม สถานีสูบน้ำด้วยไฟฟ้า บ้านนิคมสามัคคี ตำบลป่าอ้อ และตำบลทุ่งนางาม บ้านน้ำโจน หมู่ที่ ๔	เพื่อให้สถานีสูบน้ำ สามารถใช้งานได้ สมบูรณ์และมี ประสิทธิภาพ	ปรับปรุงซ่อมแซม สถานีสูบน้ำ โดยร้อยออน คดองส่งน้ำที่ชำรุดเสียหาย และก่อสร้างทดแทนใหม่ คาดคอนกรีต ขนาดปาก กว้างไม่น้อยกว่า ๓.๒๐ เมตร กันกว้าง ๐.๖๐ เมตร ยาว ๒,๐๐๐ เมตร	-	-	๓,๕๔๔,๐๐๐	-	๑ แห่ง	กองช่าง อบจ.อน. (เงินอุดหนุน เฉพาะกิจ ปี ๒๕๖๓)	
	อำเภออลานสักร์ N ๑๕.๔๔๔๘๑๗° E ๙๙.๕๕๖๔๘๗°	จังหวัดอุทัยธานี								

๑. ยุทธศาสตร์การพัฒนาโครงสร้างพื้นฐาน

๑.๒ แผนงานการเกษตร

แบบ ผ. ๐๒/๑

ที่	โครงการ	วัตถุประสงค์	เป้าหมาย (ผลผลิตของโครงการ)	งบประมาณ				ตัวชี้วัด (KPI)	ผลที่คาดว่าจะได้รับ	หน่วยงาน รับผิดชอบ หลัก
				๒๕๖๑ (บาท)	๒๕๖๒ (บาท)	๒๕๖๓ (บาท)	๒๕๖๔ (บาท)			
๕	อำเภอทัพทัน โครงการปรับปรุงซ่อมแซม สถานีสูบน้ำด้วยไฟฟ้า บ้านเขาซ้อย หมู่ที่ ๓,๔ ตำบลเขาซ้อย อำเภอทัพทัน จังหวัดอุทัยธานี	เพื่อให้สถานีสูบน้ำ สามารถใช้งานได้ สมบูรณ์และมี ประสิทธิภาพ	ก่อสร้างระบบส่งน้ำคอนกรีต ขนาดปากคลองกว้าง ๓.๒๐ เมตร ก้นกว้าง ๐.๖๐ เมตร ยาว ๑.๐๖๐ เมตร พร้อม วางท่อระบายน้ำ คสล. ขนาด ๑ เมตร ยาว ๒๔๐ เมตร พร้อมบ่อพักน้ำ ความยาวรวม ๑,๓๐๐ เมตร	๒,๗๗๐,๐๐๐	-	-	-	๑ แห่ง	สถานีสูบน้ำ สามารถใช้งาน ได้สมบูรณ์ และ มีประสิทธิภาพ	กองช่าง อบจ.อน. (เงินอุดหนุน เฉพาะกิจ ปี ๒๕๖๑)
	รวมทั้งสิ้น	๕ โครงการ	เป็นเงินทั้งสิ้น	๒,๗๗๐,๐๐๐	-	๑๔,๗๒๓,๐๐๐	-	-		

บัญชีครุภัณฑ์

แผนพัฒนาท้องถิ่น (พ.ศ.๒๕๖๑-๒๕๖๕)

องค์การบริหารส่วนจังหวัดอุทัยธานี

พ. ๐๓

ที่	แผนงาน	หมวด	ประเภท	เป้าหมาย (ผลผลิตของครุภัณฑ์)	งบประมาณ					หน่วยงาน รับผิดชอบหลัก
					๒๕๖๑ (บาท)	๒๕๖๒ (บาท)	๒๕๖๓ (บาท)	๒๕๖๔ (บาท)	๒๕๖๕ (บาท)	
๑	บริหารงานทั่วไป	ค่าครุภัณฑ์	ครุภัณฑ์คอมพิวเตอร์	จัดซื้อเครื่องคอมพิวเตอร์สำหรับงานสำนักงาน จำนวน ๔ เครื่อง ๆ ละ ๑๖,๐๐๐ บาท	๓๒,๐๐๐ (๒)	๓๒,๐๐๐ (๒)	-	-	-	สำนักงานปลัดฯ
๒	บริหารงานทั่วไป	ค่าครุภัณฑ์	ครุภัณฑ์คอมพิวเตอร์	จัดซื้อเครื่องสำรองไฟฟ้า ขนาดไม่น้อยกว่า ๘๐๐ VA จำนวน ๔ เครื่อง ๆ ละ ๒,๕๐๐ บาท	๕,๐๐๐ (๒)	๕,๐๐๐ (๒)	-	-	-	สำนักงานปลัดฯ
๓	บริหารงานทั่วไป	ค่าครุภัณฑ์	ครุภัณฑ์สำนักงาน	จัดซื้อตู้เหล็ก (นอน) ๒ ตอน ไม่มีขาตั้ง จำนวน ๒ ตู้ ๆ ละ ๕,๕๐๐ บาท	๕,๕๐๐ (๑)	๕,๕๐๐ (๑)	-	-	-	สำนักงานปลัดฯ
๔	บริหารงานทั่วไป	ค่าครุภัณฑ์	ครุภัณฑ์ยานพาหนะและขนส่ง	จัดซื้อรถยนต์บรรทุกดีเซลขนาด ๑ ตัน ปริมาตรกระบะบรรทุกไม่เกินกว่า ๒,๕๐๐ ซีซี หรือกำลังเครื่องยนต์สูงสุดไม่ต่ำกว่า ๑๑๐ กิโลวัตต์ ขับเคลื่อน ๒ ล้อ แบบดับเบิ้ลแควบ จำนวน ๑ คัน ๆ ละ ๓๘๗,๐๐๐ บาท	๓๘๗,๐๐๐ (๑)	-	-	-	-	สำนักงานปลัดฯ

บัญชีครุภัณฑ์

แผนพัฒนาท้องถิ่น (พ.ศ. ๒๕๖๑-๒๕๖๕)

ผ. ๐๓

องค์การบริหารส่วนจังหวัดอุทัยธานี

ที่	แผนงาน	หมวด	ประเภท	เป้าหมาย (ผลผลิตของครุภัณฑ์)	งบประมาณ				หน่วยงาน รับผิดชอบ หลัก
					๒๕๖๑ (บาท)	๒๕๖๒ (บาท)	๒๕๖๓ (บาท)	๒๕๖๔ (บาท)	
๕	บริหารงานทั่วไป	ค่าครุภัณฑ์	ครุภัณฑ์ยานพาหนะ และขนส่ง	จัดซื้อรถยนต์บรรทุกพิเศษขนาด ๑ ตัน ปริมาตรกระบะบรรทุกไม่เกินกว่า ๒,๔๐๐ ซีซี หรือกำลังเครื่องยนต์สูงสุดไม่ต่ำกว่า ๑๑๐ กิโลวัตต์ ขับเคลื่อน ๒ ล้อ แบบ ดับเบิลแค้น จำนวน ๑ คัน ๆ ละ ๗๘๗,๐๐๐ บาท	-	-	-	-	กองกิจการสภาฯ
๖	บริหารงานทั่วไป	ค่าครุภัณฑ์	ครุภัณฑ์สำนักงาน	จัดซื้อเครื่องปรับอากาศชนิดติดตั้ง (มีระบบพอกอากาศ) ขนาดไม่น้อยกว่า ๑๒,๐๐๐ บีทียู พร้อมติดตั้ง จำนวน ๑ เครื่อง	-	-	-	-	กองกิจการสภาฯ
๗	บริหารงานทั่วไป	ค่าครุภัณฑ์	ครุภัณฑ์สำนักงาน	จัดซื้อโต๊ะทำงาน ระดับ ๓ - ๖ จำนวน ๑ ตัว ๆ ละ ๓,๘๐๐ บาท	-	-	-	-	กองกิจการสภาฯ
๘	บริหารงานทั่วไป	ค่าครุภัณฑ์	ครุภัณฑ์สำนักงาน	จัดซื้อเก้าอี้ทำงานแบบมีล้อเลื่อน จำนวน ๑ ตัว ๆ ละ ๓,๕๐๐ บาท	-	-	-	-	กองกิจการสภาฯ

บัญชีครุภัณฑ์

แผนพัฒนาท้องถิ่น (พ.ศ. ๒๕๖๑-๒๕๖๕)

องค์การบริหารส่วนจังหวัดอุทัยธานี

ที่	แผนงาน	หมวด	ประเภท	เป้าหมาย (ผลผลิตของครุภัณฑ์)	งบประมาณ				หน่วยงาน รับผิดชอบ หลัก
					๒๕๖๑ (บาท)	๒๕๖๒ (บาท)	๒๕๖๓ (บาท)	๒๕๖๔ (บาท)	
๙	บริหารงานทั่วไป	ค่าครุภัณฑ์	ครุภัณฑ์ยานพาหนะ และขนส่ง	จัดซื้อรถยนต์บรรทุกพิเศษขนาด ๑ ตัน ปริมาณกรกระบอกสูบไม่ต่ำกว่า ๒,๔๐๐ ซีซี หรือกำลังเครื่องยนต์สูงสุดไม่ต่ำกว่า ๑๑๐ กิโลวัตต์ ขับเคลื่อน ๒ ล้อ แบบ ดับเบิลแบริบ จำนวน ๑ คัน ๆ ละ ๗๘๗,๐๐๐ บาท	๗๘๗,๐๐๐ (๑)	-	-	๒๕๖๕ (บาท)	กองแผนฯ
๑๐	บริหารงานทั่วไป	ค่าครุภัณฑ์	ครุภัณฑ์คอมพิวเตอร์	จัดซื้อเครื่องคอมพิวเตอร์สำหรับงาน สำนักงาน จำนวน ๑ เครื่อง	๑๖,๐๐๐ (๑)	-	-	-	กองแผนฯ
๑๑	บริหารงานทั่วไป	ค่าครุภัณฑ์	ครุภัณฑ์คอมพิวเตอร์	จัดซื้อเครื่องสำรองไฟฟ้า ขนาดไม่น้อยกว่า ๘๐๐ VA จำนวน ๑ เครื่อง	๒,๕๐๐ (๑)	-	-	-	กองแผนฯ
๑๒	บริหารงานทั่วไป	ค่าครุภัณฑ์	ครุภัณฑ์สำนักงาน	จัดซื้อตู้เหล็กเก็บเอกสาร ชนิด ๓ ชั้นชัก จำนวน ๓ ตู้ ๆ ละ ๔,๒๐๐ บาท	๘,๔๐๐ (๒)	๔,๒๐๐ (๑)	-	-	กองแผนฯ
๑๓	บริหารงานทั่วไป	ค่าครุภัณฑ์	ครุภัณฑ์สำนักงาน	จัดซื้อตู้เหล็กกันชน (๒ ตอน) ไม่มีขาตั้ง จำนวน ๑ ตู้	-	๕,๕๐๐ (๑)	-	-	กองแผนฯ

บัญชีครุภัณฑ์

แผนพัฒนาท้องถิ่น (พ.ศ.๒๕๖๑-๒๕๖๕)

องค์การบริหารส่วนจังหวัดอุทัยธานี

ผ. ๐๓

ที่	แผนงาน	หมวด	ประเภท	เป้าหมาย (ผลผลิตของครุภัณฑ์)	งบประมาณ					หน่วยงาน รับผิดชอบ หลัก
					๒๕๖๑ (บาท)	๒๕๖๒ (บาท)	๒๕๖๓ (บาท)	๒๕๖๔ (บาท)	๒๕๖๕ (บาท)	
๑๔	บริหารงานทั่วไป	ค่าครุภัณฑ์	ครุภัณฑ์โฆษณา และเผยแพร่	เป้าหมาย (ผลผลิตของครุภัณฑ์) จัดซื้อกล่องวงจรปิด จำนวน ๑๐ ตัว ๆ ละ ๓,๐๐๐ บาท	-	-	-	๓๐,๐๐๐ (๑๐)	-	กองแผนฯ
๑๕	บริหารงานทั่วไป	ค่าครุภัณฑ์	ครุภัณฑ์คอมพิวเตอร์	จัดซื้อเครื่องสำรองไฟฟ้า จำนวน ๒ เครื่อง เครื่องละ ๓,๒๐๐ บาท	๖,๔๐๐ (๒)	-	-	-	-	กองคลัง
๑๖	บริหารงานทั่วไป	ค่าครุภัณฑ์	ครุภัณฑ์สำนักงาน	จัดซื้อตู้เหล็กมอด (๒ ตอน) ไม่มีขาตั้ง จำนวน ๑ ตู้	๕,๕๐๐ (๑)	-	-	-	-	กองคลัง
๑๗	บริหารงานทั่วไป	ค่าครุภัณฑ์	ครุภัณฑ์สำนักงาน	จัดซื้อตู้เหล็กเก็บเอกสาร ชนิด ๒ บาน จำนวน ๔ ตู้ ๆ ละ ๔,๕๐๐ บาท	-	๑๘,๐๐๐ (๔)	-	-	-	กองคลัง
๑๘	บริหารงานทั่วไป	ค่าครุภัณฑ์	ครุภัณฑ์คอมพิวเตอร์	จัดซื้อเครื่องสำรองไฟฟ้า ขนาดไม่น้อยกว่า ๘๐๐ VA จำนวน ๔ เครื่อง ๆ ละ ๒,๘๐๐ บาท	๕,๖๐๐ (๒)	๕,๖๐๐ (๒)	-	-	-	กองพัสดุฯ
๑๙	บริหารงานทั่วไป	ค่าครุภัณฑ์	ครุภัณฑ์คอมพิวเตอร์	จัดซื้อเครื่องคอมพิวเตอร์สำนักงาน สำนักงาน จำนวน ๔ เครื่อง ๆ ละ ๑๖,๐๐๐ บาท	๓,๒๐๐ (๒)	๓,๒๐๐ (๒)	-	-	-	กองพัสดุฯ

บัญชีครุภัณฑ์

แผนพัฒนาท้องถิ่น (พ.ศ.๒๕๖๑-๒๕๖๕)

องค์การบริหารส่วนจังหวัดอุทัยธานี

ผ. ๐๓

ที่	แผนงาน	หมวด	ประเภท	เป้าหมาย (ผลผลิตของครุภัณฑ์)	งบประมาณ					หน่วยงาน รับผิดชอบ หลัก
					๒๕๖๑ (บาท)	๒๕๖๒ (บาท)	๒๕๖๓ (บาท)	๒๕๖๔ (บาท)	๒๕๖๕ (บาท)	
๒๐	บริหารงานทั่วไป	ค่าครุภัณฑ์	ครุภัณฑ์สำนักงาน	จัดซื้อตู้เหล็กเก็บเอกสาร ชนิด ๒ บาน จำนวน ๑ ตู้	๕,๕๐๐ (๑)	-	-	-	-	หน่วยตรวจลงบบา
๒๑	เคหะและชุมชน	ค่าครุภัณฑ์	ครุภัณฑ์คอมพิวเตอร์	จัดซื้อเครื่องสำรองไฟฟ้า ขนาดไม่น้อยกว่า ๕๐๐ VA จำนวน ๖ เครื่อง ๆ ละ ๓,๒๐๐ บาท	๑๙,๖๐๐ (๓)	๑๙,๖๐๐ (๓)	-	-	-	กองช่าง
๒๒	เคหะและชุมชน	ค่าครุภัณฑ์	ครุภัณฑ์คอมพิวเตอร์	จัดซื้อเครื่องคอมพิวเตอร์สำนักงาน สำนักงาน จำนวน ๓ เครื่อง ๆ ละ ๑๖,๐๐๐ บาท	๓๒,๐๐๐ (๒)	๑๖,๐๐๐ (๑)	-	-	-	กองช่าง
๒๓	เคหะและชุมชน	ค่าครุภัณฑ์	ครุภัณฑ์คอมพิวเตอร์	จัดซื้อเครื่องคอมพิวเตอร์เน็ตบุ๊กสำหรับ งานสำนักงาน จำนวน ๑ เครื่อง	๑๖,๐๐๐ (๑)	-	-	-	-	กองช่าง
๒๔	เคหะและชุมชน	ค่าครุภัณฑ์	ครุภัณฑ์ไฟฟ้าและวิทยุ	จัดซื้อเครื่องรับส่งวิทยุชนิดมือถือ ขนาด ๕ วัตต์ จำนวน ๒๐ เครื่อง ๆ ละ ๑๒,๐๐๐ บาท	๒๔๐,๐๐๐ (๒๐)	-	-	-	-	กองช่าง

บัญชีครุภัณฑ์

แผนพัฒนาท้องถิ่น (พ.ศ. ๒๕๖๑-๒๕๖๕)

องค์การบริหารส่วนจังหวัดอุทัยธานี

พ. ๐๓

ที่	แผนงาน	หมวด	ประเภท	เป้าหมาย (ผลผลิตของครุภัณฑ์)	งบประมาณ				หน่วยงาน รับผิดชอบ หลัก
					๒๕๖๑ (บาท)	๒๕๖๒ (บาท)	๒๕๖๓ (บาท)	๒๕๖๔ (บาท)	
๒๕	เกษตรและชุมชน	ค่าครุภัณฑ์	ครุภัณฑ์ไฟฟ้าและวิทยุ	จัดซื้อเครื่องขยายเสียงนอกสถานที่พร้อมไม่เคลือบ ๒ ตัว จำนวน ๑ ชุด รายละเอียดตามที่ อบจ. กำหนด	๑๐,๐๐๐ (๑)	-	-	-	กองช่าง
๒๖	เกษตรและชุมชน	ค่าครุภัณฑ์	ครุภัณฑ์สำนักงาน	จัดซื้อเก้าอี้ทำงานแบบมีล้อเลื่อน จำนวน ๑๐ ตัว ๆ ละ ๓,๕๐๐ บาท	๑๗,๕๐๐ (๕)	๑๗,๕๐๐ (๕)	-	-	กองช่าง
๒๗	เกษตรและชุมชน	ค่าครุภัณฑ์	ครุภัณฑ์สำนักงาน	จัดซื้อตู้เหล็กกันชน (๒ ตอน) แบบไม่มีขาตั้ง จำนวน ๒ ตู้ ๆ ละ ๕,๕๐๐ บาท	๑๑,๐๐๐ (๒)	-	-	-	กองช่าง
๒๘	เกษตรและชุมชน	ค่าครุภัณฑ์	ครุภัณฑ์ยานพาหนะและขนส่ง	จัดซื้อรถบรรทุกแท็กซี่ ขนาด ๑๐ ล้อ จำนวน ๒ คัน ๆ ละ ๓,๒๐๐,๐๐๐ บาท รายละเอียดตามที่ อบจ. กำหนด	๓,๒๐๐,๐๐๐ (๑)	๓,๒๐๐,๐๐๐ (๑)	-	-	กองช่าง
๒๙	เกษตรและชุมชน	ค่าครุภัณฑ์	ครุภัณฑ์ยานพาหนะและขนส่ง	จัดซื้อรถบรรทุกถังแบบ ๙ ล้อ ขนาด ๘๐ แรงม้า จำนวน ๒ คัน ๆ ละ ๔,๐๐๐,๐๐๐ บาท รายละเอียดตามที่ อบจ. กำหนด	๘,๐๐๐,๐๐๐ (๑)	-	๔,๐๐๐,๐๐๐ (๑)	-	กองช่าง

บัญชีครุภัณฑ์

แผนพัฒนาท้องถิ่น (พ.ศ. ๒๕๖๑-๒๕๖๕)

องค์การบริหารส่วนจังหวัดอุทัยธานี

พ. ๐๓

ที่	แผนงาน	หมวด	ประเภท	เป้าหมาย (ผลผลิตของครุภัณฑ์)	งบประมาณ					หน่วยงาน รับผิดชอบ หลัก
					๒๕๖๑ (บาท)	๒๕๖๒ (บาท)	๒๕๖๓ (บาท)	๒๕๖๔ (บาท)	๒๕๖๕ (บาท)	
๓๐	เกษตรและชุมชน	ค่าครุภัณฑ์	ครุภัณฑ์ยานพาหนะ และขนส่ง	เป้าหมาย จัดซื้อรถบรรทุกเอนกประสงค์ ความจุ ไม่น้อยกว่า ๖,๐๐๐ ลิตร ชนิด ๖ ล้อ เครื่องยนต์ดีเซล จำนวน ๒ คัน ๆ ละ ๒,๙๐๐,๐๐๐ บาท รายละเอียดตามที่ อบจ.กำหนด	๒,๙๐๐,๐๐๐ (๑)	-	-	๒,๙๐๐,๐๐๐ (๑)	-	กองช่าง
๓๑	เกษตรและชุมชน	ค่าครุภัณฑ์	ครุภัณฑ์ยานพาหนะ และขนส่ง	เป้าหมาย จัดซื้อรถบรรทุกติดเครน ขนาดไม่น้อยกว่า ๑๓๐ แรงม้า พร้อมกระเช้า กระบะบรรทุก สามารถยกเทได้ จำนวน ๑ คัน รายละเอียดตามที่ อบจ.กำหนด	๒,๙๐๐,๐๐๐ (๑)	-	-	-	-	กองช่าง
๓๒	เกษตรและชุมชน	ค่าครุภัณฑ์	ครุภัณฑ์ก่อสร้าง	เป้าหมาย จัดซื้อหัวเจาะกระแทกไฮดรอลิกติดตั้ง กับรถแบ็คโฮ ขนาดไม่น้อยกว่า ๑๕๐ แรงม้า จำนวน ๑ ชุด รายละเอียดตามที่ อบจ. กำหนด	๘๕๐,๐๐๐ (๑)	-	-	-	-	กองช่าง
๓๓	เกษตรและชุมชน	ค่าครุภัณฑ์	ครุภัณฑ์ก่อสร้าง	เป้าหมาย จัดซื้อรถเกี่ยตื้น ขนาดไม่น้อยกว่า ๑๕๐ แรงม้า จำนวน ๓ คัน ๆ ละ ๗,๕๐๐,๐๐๐ บาท	๗,๕๐๐,๐๐๐ (๑)	๗,๕๐๐,๐๐๐ (๑)	๗,๕๐๐,๐๐๐ (๑)	-	-	กองช่าง

บัญชีครุภัณฑ์

พ. ๐๓

แผนพัฒนาท้องถิ่น (พ.ศ. ๒๕๖๑-๒๕๖๕)

องค์การบริหารส่วนจังหวัดอุทัยธานี

ที่	แผนงาน	หมวด	ประเภท	เป้าหมาย (ผลผลิตของครุภัณฑ์)	งบประมาณ				หน่วยงาน รับผิดชอบ หลัก
					๒๕๖๑ (บาท)	๒๕๖๒ (บาท)	๒๕๖๓ (บาท)	๒๕๖๔ (บาท)	
๓๔	เคหะและชุมชน	ค่าครุภัณฑ์	ครุภัณฑ์สำรวจ	จัดซื้อกล้องประมวลผล (Total Station) มีกำลังขยายไม่น้อยกว่า ๓๐ เท่า จำนวน ๑ ชุด รายละเอียดตามที่ อบจ. กำหนด	-	๓๐๐,๐๐๐ (๑)	-	-	กองช่าง
๓๕	เคหะและชุมชน	ค่าครุภัณฑ์	ครุภัณฑ์สำรวจ	จัดซื้อกล้องวัดระยะทาง แบบธรรมดา จำนวน ๕ ชุด ๆ ละ ๑๓,๐๐๐ บาท	-	๖๕,๐๐๐ (๕)	-	-	กองช่าง
๓๖	เคหะและชุมชน	ค่าครุภัณฑ์	ครุภัณฑ์สำรวจ	จัดซื้ออุปกรณ์เสริมเครื่องทดสอบแรงดึง และแรงอัดวัสดุพร้อมติดตั้ง จำนวน ๑ ชุด รายละเอียดตามที่ อบจ. กำหนด	๒๕๐,๐๐๐ (๑)	-	-	-	กองช่าง
๓๗	เคหะและชุมชน	ค่าครุภัณฑ์	ครุภัณฑ์สำรวจ	จัดซื้อกล้องระดับขนาดกำลังขยาย ไม่น้อยกว่า ๓๐ เท่า จำนวน ๒ ชุด ๆ ละ ๓๔,๐๐๐ บาท	๓๔,๐๐๐ (๑)	๓๔,๐๐๐ (๑)	-	-	กองช่าง

บัญชีครุภัณฑ์

แผนพัฒนาท้องถิ่น (พ.ศ.๒๕๖๑-๒๕๖๕)

องค์การบริหารส่วนจังหวัดอุทัยธานี

พ. ๐๓๓

ที่	แผนงาน	หมวด	ประเภท	เป้าหมาย (ผลผลิตของครุภัณฑ์)	งบประมาณ					หน่วยงาน รับผิดชอบ หลัก
					๒๕๖๑ (บาท)	๒๕๖๒ (บาท)	๒๕๖๓ (บาท)	๒๕๖๔ (บาท)	๒๕๖๕ (บาท)	
๓๘	เกษตรและชุมชน	คำครุภัณฑ์	ครุภัณฑ์การเกษตร	จัดซื้อเครื่องสูบน้ำ ขนาด ๗ นิ้ว เครื่องยนต์ดีเซลพร้อมอุปกรณ์สูบน้ำ และส่งน้ำ สูบน้ำได้ไม่น้อยกว่า ๘,๐๐๐ ลิตร/นาที่ จำนวน ๔ เครื่อง ๆ ละ ๔๘๐,๐๐๐ บาท	๘๖๐,๐๐๐ (๒)	๘๖๐,๐๐๐ (๒)	-	-	-	กองช่าง
๓๙	เกษตรและชุมชน	คำครุภัณฑ์	ครุภัณฑ์ก่อสร้าง	จัดซื้อเครื่องโรยหินชนิดติดตั้งรถบรรทุก จำนวน ๑ เครื่อง รายละเอียดตามที่ อบจ.กำหนด	๒๐๐,๐๐๐ (๑)	-	-	-	-	กองช่าง
๔๐	การรักษาความสงบภายใน	คำครุภัณฑ์	ครุภัณฑ์ไฟฟ้าและวิทยุ	จัดซื้อเครื่องรับส่งวิทยุชนิดติดรถยนต์ ๒๕ วัตต์ จำนวน ๒ เครื่อง ๆ ละ ๑๙,๕๐๐ บาท	-	๓๙,๐๐๐ (๒)	-	-	-	กองช่าง
๔๑	การรักษาความสงบภายใน	คำครุภัณฑ์	ครุภัณฑ์ไฟฟ้าและวิทยุ	จัดซื้ออุปกรณ์วิทยุสื่อสารพร้อมอุปกรณ์อื่น ๆ ที่เกี่ยวข้อง จำนวน ๑ สถานี รายละเอียดตามที่ อบจ.กำหนด	๕๐๐,๐๐๐ (๑)	-	-	-	-	กองช่าง

บัญชีครุภัณฑ์

แผนพัฒนาท้องถิ่น (พ.ศ. ๒๕๖๑-๒๕๖๕)

องค์การบริหารส่วนจังหวัดอุทัยธานี

Pl. 0๓

ที่	แผนงาน	หมวด	ประเภท	เป้าหมาย (ผลผลิตของครุภัณฑ์)	งบประมาณ					หน่วยงาน รับผิดชอบ หลัก
					๒๕๖๑ (บาท)	๒๕๖๒ (บาท)	๒๕๖๓ (บาท)	๒๕๖๔ (บาท)	๒๕๖๕ (บาท)	
๔๒	การรักษาความสงบภายใน	ค่าครุภัณฑ์	ครุภัณฑ์ยานพาหนะ และขนส่ง	จัดซื้อเรือยางพร้อมเครื่องยนต์ ขนาด ไม่น้อยกว่า ๔๐ แรงม้า และเทอร์เลอร์ ลากเรือ จำนวน ๑ ชุด รายละเอียด ตามที่ อบจ. กำหนด	-	๘๐๐,๐๐๐ (๑)	-	-	-	กองช่าง
๔๓	การรักษาความสงบภายใน	ค่าครุภัณฑ์	ครุภัณฑ์ยานพาหนะ และขนส่ง	จัดซื้อเรือท้องแบน เครื่องยนต์ไม่ต่ำกว่า ๖๐ แรงม้า จำนวน ๒ ลำ ๑ และ ๓๕๐,๐๐๐ บาท รายละเอียดตามที่ อบจ. กำหนด	๓๕๐,๐๐๐ (๑)	๓๕๐,๐๐๐ (๑)	-	-	-	กองช่าง
๔๔	การรักษาความสงบภายใน	ค่าครุภัณฑ์	ครุภัณฑ์เครื่องดับเพลิง	จัดซื้อปั้มน้ำดับเพลิงแบบทาบหม จำนวน ๒ เครื่อง ๆ และ ๕๕๐,๐๐๐ บาท รายละเอียดตามที่ อบจ. กำหนด	-	๕๕๐,๐๐๐ (๑)	-	๕๕๐,๐๐๐ (๑)	-	กองช่าง
๔๕	การรักษาความสงบภายใน	ค่าครุภัณฑ์	ครุภัณฑ์โรงงาน	จัดซื้อเครื่องยนต์ ความยาวบาร์ไซ้ ไม่น้อยกว่า ๑๒ นิ้ว เครื่องยนต์ ไม่น้อยกว่า ๓ แรงม้า จำนวน ๑ เครื่อง	๓๕,๐๐๐ (๑)	-	-	-	-	กองช่าง
๔๖	การศึกษา	ค่าครุภัณฑ์	ครุภัณฑ์คอมพิวเตอร์	จัดซื้อเครื่องคอมพิวเตอร์สำนักงาน สำนักงาน จำนวน ๓ เครื่อง ๆ และ ๑๖,๐๐๐ บาท	๓๒,๐๐๐ (๒)	๑๖,๐๐๐ (๑)	-	-	-	กองการศึกษาฯ

บัญชีครุภัณฑ์

แผนพัฒนาท้องถิ่น (พ.ศ.๒๕๖๑-๒๕๖๕)

ผ. ๐๓

องค์การบริหารส่วนจังหวัดอุทัยธานี

ที่	แผนงาน	หมวด	ประเภท	เป้าหมาย (ผลผลิตของครุภัณฑ์)	งบประมาณ					หน่วยงาน รับผิดชอบ หลัก
					๒๕๖๑ (บาท)	๒๕๖๒ (บาท)	๒๕๖๓ (บาท)	๒๕๖๔ (บาท)	๒๕๖๕ (บาท)	
๔๗	การศึกษา	ค่าครุภัณฑ์	ครุภัณฑ์คอมพิวเตอร์	เป้าหมาย (ผลผลิตของครุภัณฑ์)	๒๕๖๑ (บาท)	๒๕๖๒ (บาท)	๒๕๖๓ (บาท)	๒๕๖๔ (บาท)	๒๕๖๕ (บาท)	กองการศึกษา
๔๘	การศึกษา	ค่าครุภัณฑ์	ครุภัณฑ์สำนักงาน	จัดซื้อเครื่องสำอางไฟฟ้า ขนาดไม่น้อยกว่า ๘๐๐ VA จำนวน ๓ เครื่อง ๆ ละ ๒,๘๐๐ บาท	๕,๖๐๐ (๒)	๒,๘๐๐ (๑)	-	-	-	กองการศึกษา
๔๙	การศึกษา	ค่าครุภัณฑ์	ครุภัณฑ์สำนักงาน	จัดซื้อเก้าอี้ทำงานแบบมีล้อเลื่อน จำนวน ๔ ตัว ๆ ละ ๓,๕๐๐ บาท	๑๗,๐๐๐ (๒)	๗,๐๐๐ (๒)	-	-	-	กองการศึกษา
๕๐	การศาสนา วัฒนธรรม และนันทนาการ	ค่าครุภัณฑ์	ครุภัณฑ์โฆษณาและ เผยแพร่	จัดซื้อโต๊ะทำงานระดับ ๓-๖ จำนวน ๒ ตัว ๆ ละ ๓,๘๐๐ บาท	๓,๘๐๐ (๑)	๓,๘๐๐ (๑)	-	-	-	กองการศึกษา
๕๑	การศาสนา วัฒนธรรม และนันทนาการ	ค่าครุภัณฑ์	ครุภัณฑ์โฆษณาและ เผยแพร่	จัดซื้อกล่องวงจรปิดแบบดิจิทัลพร้อม อุปกรณ์ประกอบครบค่าติดตั้ง จำนวน ๑ ชุด รายละเอียดตามที่ อบจ.กำหนด	๑๐,๐๐๐ (๑)	-	-	-	-	กองการศึกษา
๕๑	การศาสนา วัฒนธรรม และนันทนาการ	ค่าครุภัณฑ์	ครุภัณฑ์โฆษณาและ เผยแพร่	จัดซื้อกล่องวงจรปิดแบบดิจิทัลพร้อม อุปกรณ์ประกอบครบค่าติดตั้ง จำนวน ๑ ชุด รายละเอียดตามที่ อบจ.กำหนด	๘๐,๐๐๐ (๑)	-	-	-	-	กองการศึกษา

บัญชีครุภัณฑ์

แผนพัฒนาท้องถิ่น (พ.ศ. ๒๕๖๑-๒๕๖๕)

พ. ๐๓

องค์การบริหารส่วนจังหวัดอุทัยธานี

ที่	แผนงาน	หมวด	ประเภท	เป้าหมาย (ผลผลิตของครุภัณฑ์)	งบประมาณ				หน่วยงาน รับผิดชอบ หลัก
					๒๕๖๑ (บาท)	๒๕๖๒ (บาท)	๒๕๖๓ (บาท)	๒๕๖๔ (บาท)	
๕๒	การศาสนา วัฒนธรรม และนันทนาการ	คำครุภัณฑ์	ครุภัณฑ์กีฬา	จัดซื้อที่นั่งนกกีฬาสำรองและเจ้าหน้าที่ ประจําทีม แบบมีหลังคา จำนวน ๒ ชุด ๆ ละ ๘๐,๐๐๐ บาท	๑๖๐,๐๐๐ (๒)	-	-	๒๕๖๕ (บาท)	กองการศึกษาฯ
๕๓	บริหารงานทั่วไป	คำครุภัณฑ์	ครุภัณฑ์สำนักงาน	จัดซื้อโต๊ะทำงาน จำนวน ๑ ตัว	๓,๘๐๐ (๑)	-	-	-	สำนักปลัดฯ
๕๔	บริหารงานทั่วไป	คำครุภัณฑ์	ครุภัณฑ์สำนักงาน	จัดซื้อเก้าอี้ทำงานแบบมีล้อเลื่อน จำนวน ๑ ตัว	๓,๕๐๐ (๑)	-	-	-	สำนักปลัดฯ
๕๕	การศาสนาวัฒนธรรม และนันทนาการ	คำครุภัณฑ์	ครุภัณฑ์การเกษตร	จัดซื้อเครื่องปั่นนวดนมอัตโนมัติแบบหอยโข่ง ขนาด ๓ แรงม้า ชนิด ๒ ใบพัด พร้อมอุปกรณ์ปั้มนํ้า จำนวน ๑ เครื่อง	๒๘,๐๐๐ (๑)	-	-	-	สำนักปลัดฯ
๕๖	บริหารงานทั่วไป	คำครุภัณฑ์	ครุภัณฑ์โฆษณา และเผยแพร่	จัดซื้อกล้องถ่ายภาพดิจิทัลแบบ DSLR ความละเอียดไม่น้อยกว่า ๒๔ ล้านพิกเซล พร้อมอุปกรณ์ จำนวน ๑ ชุด รายละเอียดตามที่ อบจ. กำหนด	๖๐,๐๐๐ (๑)	-	-	-	สำนักปลัดฯ

บัญชีครุภัณฑ์

แผนพัฒนาท้องถิ่น (พ.ศ.๒๕๖๑-๒๕๖๕)

องค์การบริหารส่วนจังหวัดอุทัยธานี

ที่	แผนงาน	หมวด	ประเภท	เป้าหมาย (ผลผลิตของครุภัณฑ์)	งบประมาณ					หน่วยงาน รับผิดชอบ หลัก
					๒๕๖๑ (บาท)	๒๕๖๒ (บาท)	๒๕๖๓ (บาท)	๒๕๖๔ (บาท)	๒๕๖๕ (บาท)	
๕๗	บริหารงานทั่วไป	ค่าครุภัณฑ์	ครุภัณฑ์สำนักงาน	จัดซื้อเครื่องปรับอากาศชนิดแขวน (มีระบบพอกอากาศ) ขนาดไม่น้อยกว่า ๔๐,๐๐๐ บีทียู จำนวน ๓ เครื่องๆ ละ ๕๑,๒๐๐ บาท	-	-	-	-	-	สำนักงานปลัดฯ
๕๘	บริหารงานทั่วไป	ค่าครุภัณฑ์	ครุภัณฑ์สำนักงาน	จัดซื้อบานบังแสงพร้อมอุปกรณ์ รวมค่าติดตั้ง รายละเอียดตามที่ อบจ. กำหนด	๔๔,๖๐๐ (๖)	-	-	-	-	สำนักงานปลัดฯ
๕๙	บริหารงานทั่วไป	ค่าครุภัณฑ์	ครุภัณฑ์สำนักงาน	จัดซื้อเครื่องปรับอากาศชนิดแขวน (มีระบบพอกอากาศ) ขนาดไม่น้อยกว่า ๔๐,๐๐๐ บีทียู จำนวน ๓ เครื่องๆ ละ ๕๑,๒๐๐ บาท	๑๕๓,๖๐๐ (๓)	-	-	-	-	กองกิจการสภาฯ
๖๐	การศาสนารับวัฒนธรรม และนันทนาการ	ค่าครุภัณฑ์	ครุภัณฑ์การเกษตร	จัดซื้อรถไถพรวนดินแบบเดินตาม เครื่องยนต์เบนซินหรือดีเซล ๔ จังหวะ ไม่ต่ำกว่า ๙ แรงม้า จำนวน ๑ คัน	๓๕,๐๐๐ (๑)	-	-	-	-	กองกิจการสภาฯ

บัญชีครุภัณฑ์

แผนพัฒนาท้องถิ่น (พ.ศ.๒๕๖๑-๒๕๖๕)

องค์การบริหารส่วนจังหวัดอุทัยธานี

ผ. ๐๓

ที่	แผนงาน	หมวด	ประเภท	เป้าหมาย (ผลผลิตของครุภัณฑ์)	งบประมาณ					หน่วยงาน รับผิดชอบ หลัก
					๒๕๖๑ (บาท)	๒๕๖๒ (บาท)	๒๕๖๓ (บาท)	๒๕๖๔ (บาท)	๒๕๖๕ (บาท)	
๖๑	บริหารงานทั่วไป	ค่าครุภัณฑ์	ครุภัณฑ์สำนักงาน	จัดซื้อเครื่องโทรสารแบบใช้กระดาษ ธรรมดาส่งเอกสารได้ไม่ต่ำกว่าครั้งละ ๒๐ แผ่น จำนวน ๑ เครื่อง	๑๘,๐๐๐ (๑)	-	-	-	-	กองกิจการสภาฯ
๖๒	บริหารงานทั่วไป	ค่าครุภัณฑ์	ครุภัณฑ์สำนักงาน	จัดซื้อตู้เหล็กชนิด ๒ บาน จำนวน ๑ ตู้	๕,๕๐๐ (๑)	-	-	-	-	กองแผนฯ
๖๓	บริหารงานทั่วไป	ค่าครุภัณฑ์	ครุภัณฑ์สำนักงาน	จัดซื้อเก้าอี้ทำงานแบบล้อเลื่อน จำนวน ๗ ตัวๆ ละ ๓,๕๐๐ บาท	๒๔,๕๐๐ (๗)	-	-	-	-	กองแผนฯ
๖๔	บริหารงานทั่วไป	ค่าครุภัณฑ์	ครุภัณฑ์สำนักงาน	จัดซื้อโต๊ะทำงาน จำนวน ๑ ตัว	๓,๘๐๐ (๑)	-	-	-	-	กองแผนฯ
๖๕	เคหะและชุมชน	ค่าครุภัณฑ์	ครุภัณฑ์สำนักงาน	จัดซื้อเครื่องปรับอากาศชนิดแขวน มีระบบฟอกอากาศ ขนาดไม่ต่ำกว่า ๑๘,๐๐๐ บีทียู จำนวน ๑ เครื่อง	๒๘,๖๐๐ (๑)	-	-	-	-	กองช่าง
๖๖	เคหะและชุมชน	ค่าครุภัณฑ์	ครุภัณฑ์งานบ้าน งานครัว	จัดซื้อเครื่องตัดหญ้าแบบข้อแข็ง จำนวน ๔ เครื่องๆ ละ ๙,๕๐๐ บาท	๓๘,๐๐๐ (๔)	-	-	-	-	กองช่าง

บัญชีครุภัณฑ์

แผนพัฒนาท้องถิ่น (พ.ศ. ๒๕๖๑-๒๕๖๕)

องค์การบริหารส่วนจังหวัดอุทัยธานี

M. O.M

ที่	แผนงาน	หมวด	ประเภท	เป้าหมาย (ผลผลิตของครุภัณฑ์)	งบประมาณ				หน่วยงาน รับผิดชอบ หลัก
					๒๕๖๑ (บาท)	๒๕๖๒ (บาท)	๒๕๖๓ (บาท)	๒๕๖๔ (บาท)	
๖๗	เกษตรและชุมชน	ค่าครุภัณฑ์	ครุภัณฑ์การเกษตร	เป้าหมาย (ผลผลิตของครุภัณฑ์) จัดซื้อเครื่องขึ้นน้ำหนักรถแบบเคลื่อนย้าย ขนาดแท่นขึ้นน้ำหนัก ๔๕๐ x ๗๐๐ มิลลิเมตร (แบบลอย) รับน้ำหนักได้สูงสุด แผ่นละ ๑๐ ตัน จำนวน ๒ ชุดๆ ละ ๑๕๐,๐๐๐ บาท รายละเอียดตามที่ อจ. กำหนด	๓๐๐,๐๐๐ (๒)	-	-	๒๕๖๕ (บาท)	กองช่าง
๖๘	เกษตรและชุมชน	ค่าครุภัณฑ์	ครุภัณฑ์สำนักงาน	จัดซื้อโต๊ะทำงาน จำนวน ๕ ตัว ๆ ละ ๓,๘๐๐ บาท	-	๑๙,๐๐๐ (๕)	-	-	กองช่าง
๖๙	การรักษาความสงบภายใน	ค่าครุภัณฑ์	ครุภัณฑ์ไฟฟ้า และวิทยุ	จัดซื้อเครื่องรับส่งวิทยุชนิดประจำที่ ขนาด ๔๐ วัตต์ จำนวน ๑ เครื่อง	๓๐,๐๐๐ (๑)	-	-	-	กองช่าง
๗๐	เกษตรและชุมชน	ค่าครุภัณฑ์	ครุภัณฑ์โฆษณา และเผยแพร่	จัดซื้อกล้องถ่ายภาพมุมสูง (Drone) พร้อมอุปกรณ์ประกอบ สามารถถ่าย ภาพนิ่งได้ ๒๐ MP วิดีโอ ๔ K พร้อมเซ็นเซอร์ (Sensor) จำนวน ๑ ชุด	๖๕,๐๐๐ (๑)	-	-	-	กองช่าง

บัญชีครุภัณฑ์

แผนพัฒนาท้องถิ่น (พ.ศ. ๒๕๖๑-๒๕๖๕)

องค์การบริหารส่วนจังหวัดอุทัยธานี

ผ. ๐๓

ที่	แผนงาน	หมวด	ประเภท	เป้าหมาย (ผลผลิตของครุภัณฑ์)	งบประมาณ					หน่วยงาน รับผิดชอบ หลัก
					๒๕๖๑ (บาท)	๒๕๖๒ (บาท)	๒๕๖๓ (บาท)	๒๕๖๔ (บาท)	๒๕๖๕ (บาท)	
๗๑	เคหะและชุมชน	ค่าครุภัณฑ์	ครุภัณฑ์โฆษณา และเผยแพร่	จัดซื้อเครื่องมือวัดมิติเดียวไปรเจคเตอร์ ระดับ XGA ขนาด ๕,๐๐๐ ANSI lumens จำนวน ๑ เครื่อง	๕๘,๐๐๐ (๑)	-	-	-	-	กองช่าง
๗๒	เคหะและชุมชน	ค่าครุภัณฑ์	ครุภัณฑ์โฆษณา และเผยแพร่	จัดซื้อจอรับภาพ ชนิดจอขาตั้ง ขนาดเส้นทแยงมุม ๑๐๐ นิ้ว มีขาตั้ง และจอภาพ ม้วนเก็บได้ จำนวน ๑ จอ	๖,๕๐๐ (๑)	-	-	-	-	กองช่าง
๗๓	เคหะและชุมชน	ค่าครุภัณฑ์	ครุภัณฑ์ไฟฟ้า และวิทยุ	จัดซื้อไฟกระพริบโซลาร์เซลล์ ชนิด ๑๐ วัตต์ แบตเตอรี่ ๑๒ โวลต์ พร้อมติดตั้ง จำนวน ๑๐๒ ชุดๆ ละ ๒๕,๐๐๐ บาท	๓๐๐,๐๐๐ (๑๒)	๓๗๕,๐๐๐ (๑๕)	๖๒๕,๐๐๐ (๒๕)	๖๒๕,๐๐๐ (๒๕)	๖๒๕,๐๐๐ (๒๕)	กองช่าง
๗๔	การรักษาความสงบภายใน	ค่าครุภัณฑ์	ครุภัณฑ์อื่น	จัดซื้อเครื่องช่วยหายใจสำหรับการ ปฏิบัติงานผจญเพลิง SCBA จำนวน ๓ ชุด ๆ ละ ๑๓๐,๐๐๐ บาท	๓๓๐,๐๐๐ (๑)	๒๖๐,๐๐๐ (๒)	-	-	-	กองช่าง
๗๕	การรักษาความสงบภายใน	ค่าครุภัณฑ์	ครุภัณฑ์ยานพาหนะ และขนส่ง	จัดซื้อเรือท้องแบนอลูมิเนียม ขนาดยาว ๓.๗ ม. กว้าง ๑.๕ ม. ลึก ๐.๔๐ ม. เครื่องยนต์ไม่ต่ำกว่า ๔๐ แรงม้า จำนวน ๒ ลำๆ ละ ๒๓๐,๐๐๐ บาท	๒๓๐,๐๐๐ (๑)	๒๓๐,๐๐๐ (๑)	-	-	-	กองช่าง

บัญชีครุภัณฑ์

แผนพัฒนาท้องถิ่น (พ.ศ. ๒๕๖๑-๒๕๖๕)

องค์การบริหารส่วนจังหวัดอุทัยธานี

ที่	แผนงาน	หมวด	ประเภท	เป้าหมาย (ผลผลิตของครุภัณฑ์)	งบประมาณ					หน่วยงาน รับผิดชอบ หลัก
					๒๕๖๑ (บาท)	๒๕๖๒ (บาท)	๒๕๖๓ (บาท)	๒๕๖๔ (บาท)	๒๕๖๕ (บาท)	
๗๖	เกษตรและชุมชน	ค่าครุภัณฑ์	ครุภัณฑ์ไฟฟ้า และวิทยุ	จัดซื้อไฟส่องสว่าง (BALLOON LIGHT) หลอดไฟเมทัลฮาไลด์ ขนาด ๑,๐๐๐ วัตต์ จำนวน ๕ ชุดๆ ละ ๑๒๕,๐๐๐ บาท	๑๒๕,๐๐๐ (๑)	-	๕๐๐,๐๐๐ (๔)	-	-	กองช่าง
๗๗	เกษตรและชุมชน	ค่าครุภัณฑ์	ครุภัณฑ์ก่อสร้าง	จัดซื้อปากไซส์ ขนาดกว้าง ๐.๑๕ เมตร จำนวน ๑ ชุด	๒๕,๐๐๐ (๑)	-	-	-	-	กองช่าง
๗๘	เกษตรและชุมชน	ค่าครุภัณฑ์	ครุภัณฑ์สำรวจ	จัดซื้อโพลีล จำนวน ๔ อันๆ ละ ๓,๕๐๐ บาท	๑๔,๐๐๐ (๔)	-	-	-	-	กองช่าง
๗๙	เกษตรและชุมชน	ค่าครุภัณฑ์	ครุภัณฑ์สำรวจ	จัดซื้อเครื่องสแกนไต้พื้น (เรดาร์) สามารถ ตรวจจับโลหะได้ ความลึกในการสแกน ไม่น้อยกว่า ๑๕ ซม. จำนวน ๑ เครื่อง	-	๘๐๐,๐๐๐ (๑)	-	-	-	กองช่าง
๘๐	เกษตรและชุมชน	ค่าครุภัณฑ์	ครุภัณฑ์สำรวจ	จัดซื้อเครื่องคำนวณวิทยาศาสตร์ รูปแบบการค้าจำนวนไม่น้อยกว่า ๒๐๐ พังกัซัน จำนวน ๓ เครื่องๆ ละ ๓,๐๐๐ บาท	๙,๐๐๐ (๓)	-	-	-	-	กองช่าง

บัญชีครุภัณฑ์
แผนพัฒนาท้องถิ่น (พ.ศ. ๒๕๖๑-๒๕๖๕)
องค์การบริหารส่วนจังหวัดอุทัยธานี

พ. ๐๓

ที่	แผนงาน	หมวด	ประเภท	เป้าหมาย (ผลผลิตของครุภัณฑ์)	งบประมาณ				หน่วยงาน รับผิดชอบ หลัก
					๒๕๖๑ (บาท)	๒๕๖๒ (บาท)	๒๕๖๓ (บาท)	๒๕๖๔ (บาท)	
๘๑	เกษตรและชุมชน	ค่าครุภัณฑ์	ครุภัณฑ์โฆษณา และเผยแพร่	จัดซื้อกล้องถ่ายภาพดิจิทัล ประเภท DSLR ความละเอียดไม่น้อยกว่า ๒๔ Megapixel เชื่อมต่อระบบ WIFI ได้ จำนวน ๑ ตัว	๓๐,๐๐๐ (๑)	-	-	-	กองช่าง
๘๒	เกษตรและชุมชน	ค่าครุภัณฑ์	ครุภัณฑ์คอมพิวเตอร์	จัดซื้อเครื่องพิมพ์ Multifunction หน้ากว้างไม่น้อยกว่า ๓๖ นิ้ว จำนวน ๑ เครื่อง	๑๕๐,๐๐๐ (๑)	-	-	-	กองช่าง
๘๓	อุตสาหกรรมและการโยธา	ค่าครุภัณฑ์	ครุภัณฑ์ก่อสร้าง	จัดซื้อรถชุดไฮดรอลิค ตีนตะขาบ (แขนยาว) หมุนได้รอบตัว เป็นเครื่องยนต์ ดีเซล ๔ จังหวะ ขนาดแรงม้าไม่น้อยกว่า ๑๖๕ HP ระยะชุดไกลสุดไม่น้อยกว่า ๑๘ เมตร จำนวน ๑ คัน	-	๗,๕๐๐,๐๐๐ (๑)	-	-	กองช่าง
๘๔	เกษตรและชุมชน	ค่าครุภัณฑ์	ครุภัณฑ์สำรวจ	จัดซื้อกล้องระดับอัตโนมัติชนิดจอ กำลังขยายไม่น้อยกว่า ๓๒ เท่า จำนวน ๒ ชุดๆ ละ ๕๐,๐๐๐ บาท	๕๐,๐๐๐ (๑)	๕๐,๐๐๐ (๑)	-	-	กองช่าง

บัญชีครุภัณฑ์

แผนพัฒนาท้องถิ่น (พ.ศ.๒๕๖๑-๒๕๖๕)

องค์การบริหารส่วนจังหวัดอุทัยธานี

ที่	แผนงาน	หมวด	ประเภท	เป้าหมาย (ผลผลิตของครุภัณฑ์)	งบประมาณ					หน่วยงาน รับผิดชอบ หลัก
					๒๕๖๑ (บาท)	๒๕๖๒ (บาท)	๒๕๖๓ (บาท)	๒๕๖๔ (บาท)	๒๕๖๕ (บาท)	
๘๕	การศึกษานวัตกรรม และนวัตกรรม	ค่าครุภัณฑ์	ครุภัณฑ์การเกษตร	เป่าหมาย (ผลผลิตของครุภัณฑ์) จัดซื้อเครื่องปัมน้ำอัตโนมัติ ขนาด ๒๕๐ W. จำนวน ๑ เครื่อง	๗,๕๐๐ (๑)	-	-	-	-	กองการศึกษา
๘๖	การศึกษานวัตกรรม และนวัตกรรม	ค่าครุภัณฑ์	ครุภัณฑ์โฆษณา และเผยแพร่	จัดซื้อกล้องถ่ายภาพมุมสูง (Drone) พร้อมอุปกรณ์ประกอบ สามารถถ่าย ภาพนิ่งได้ ๒๐ MP วิดีโอ ๔ K พร้อมเซ็นเซอร์ (Sensor) จำนวน ๑ ชุด	๖๕,๐๐๐ (๑)	-	-	-	-	กองการศึกษา
๘๗	บริหารงานทั่วไป	ค่าครุภัณฑ์	ครุภัณฑ์สำนักงาน	จัดซื้อตู้เหล็กชนิด ๒ บาน จำนวน ๔ ตู้ๆ ละ ๕,๕๐๐ บาท	๒๒,๐๐๐ (๔)	-	-	-	-	กองพัสดุฯ
๘๘	บริหารงานทั่วไป	ค่าครุภัณฑ์	ครุภัณฑ์สำนักงาน	จัดซื้อโต๊ะทำงาน ๒ ตัวๆ ละ ๓,๕๐๐ บาท	๗,๐๐๐ (๒)	-	-	-	-	กองพัสดุฯ
๘๙	บริหารงานทั่วไป	ค่าครุภัณฑ์	ครุภัณฑ์สำนักงาน	จัดซื้อเก้าอี้ทำงานแบบมีล้อเลื่อน จำนวน ๒ ตัวๆ ละ ๓,๕๐๐ บาท	๗,๐๐๐ (๒)	-	-	-	-	กองพัสดุฯ
๙๐	บริหารงานทั่วไป	ค่าครุภัณฑ์	ครุภัณฑ์คอมพิวเตอร์	จัดซื้อเครื่องคอมพิวเตอร์สำนักงาน สำนักงาน จำนวน ๑ เครื่อง	-	๑๖,๐๐๐ (๑)	-	-	-	หน่วยตรวจสอบฯ
๙๑	บริหารงานทั่วไป	ค่าครุภัณฑ์	ครุภัณฑ์คอมพิวเตอร์	จัดซื้อเครื่องสำรองไฟฟ้า ขนาดไม่น้อยกว่า ๘๐๐ VA จำนวน ๑ เครื่อง	-	๒,๕๐๐ (๑)	-	-	-	หน่วยตรวจสอบฯ

บัญชีครุภัณฑ์

แผนพัฒนาท้องถิ่น (พ.ศ.๒๕๖๑-๒๕๖๕)

พ. ๐๓

องค์การบริหารส่วนจังหวัดอุทัยธานี

ที่	แผนงาน	หมวด	ประเภท	เป้าหมาย (ผลผลิตของครุภัณฑ์)	งบประมาณ					หน่วยงาน รับผิดชอบ หลัก
					๒๕๖๑ (บาท)	๒๕๖๒ (บาท)	๒๕๖๓ (บาท)	๒๕๖๔ (บาท)	๒๕๖๕ (บาท)	
๙๒	บริหารงานทั่วไป	ค่าครุภัณฑ์	ครุภัณฑ์ไฟฟ้าและวิทยุ	จัดซื้อกล้องโทรทัศน์วงจรปิดชนิดเครือข่ายแบบมุมมองคงที่สำหรับติดตั้งภายในอาคารสำหรับใช้ในงานรักษาความปลอดภัยและอุปกรณ์บันทึกภาพผ่านเครือข่ายพร้อมอุปกรณ์ประกอบรวมตัวติดตั้งรายละเอียดตามที่ อบจ. กำหนด	๓๐๓,๔๐๐ (๑)	-	-	-	-	สำนักงาน รับผิดชอบ หลัก
๙๓	บริหารงานทั่วไป	ค่าครุภัณฑ์	ครุภัณฑ์สำนักงาน	จัดซื้อโต๊ะทำงานสำหรับประธานสภา อบจ. อุทัยธานี จำนวน ๑ ชุด ตามรายละเอียดที่ อบจ. กำหนด	๑๘,๙๐๐ (๑)	-	-	-	-	กองกิจการสภาฯ
๙๔	บริหารงานทั่วไป	ค่าครุภัณฑ์	ครุภัณฑ์สำนักงาน	จัดซื้อเก้าอี้ทำงานแบบมีล้อเลื่อนสำหรับประธานสภาองค์การบริหารส่วนจังหวัดอุทัยธานี จำนวน ๑ ตัว	๙,๕๐๐ (๑)	-	-	-	-	กองกิจการสภาฯ
๙๕	บริหารงานทั่วไป	ค่าครุภัณฑ์	ครุภัณฑ์สำนักงาน	จัดซื้อเก้าอี้ทำงานแบบมีล้อเลื่อนสำหรับเจ้าหน้าที่ จำนวน ๔ ตัว ๆ ละ ๓,๕๐๐ บาท	-	๑๔,๐๐๐ (๔)	-	-	-	กองกิจการสภาฯ

บัญชีครุภัณฑ์
แผนพัฒนาท้องถิ่น (พ.ศ. ๒๕๖๑-๒๕๖๕)
องค์การบริหารส่วนจังหวัดอุทัยธานี

ผ. ๐๓

ที่	แผนงาน	หมวด	ประเภท	เป้าหมาย (ผลผลิตของครุภัณฑ์)	งบประมาณ				หน่วยงาน รับผิดชอบ หลัก
					๒๕๖๑ (บาท)	๒๕๖๒ (บาท)	๒๕๖๓ (บาท)	๒๕๖๔ (บาท)	
๙๖	บริหารงานทั่วไป	ค่าครุภัณฑ์	ครุภัณฑ์คอมพิวเตอร์	จัดซื้อเครื่องคอมพิวเตอร์สำนักงาน สำนักงาน จำนวน ๒ เครื่อง ๆ ละ ๑๖,๐๐๐ บาท	-	๓๒,๐๐๐ (๒)	-	-	กองกิจการสภาฯ
๙๗	บริหารงานทั่วไป	ค่าครุภัณฑ์	ครุภัณฑ์คอมพิวเตอร์	จัดซื้อเครื่องสำรองไฟฟ้า ขนาดไม่น้อยกว่า ๘๐๐ VA จำนวน ๒ เครื่อง ๆ ละ ๒,๕๐๐ บาท	-	๕,๐๐๐ (๒)	-	-	กองกิจการสภาฯ
๙๘	สร้างความเข้มแข็งของ ชุมชน	ค่าครุภัณฑ์	ครุภัณฑ์สำนักงาน งานครัว	จัดซื้อตู้ทำน้ำร้อน น้ำเย็น จำนวน ๑ เครื่อง รายละเอียดตามที่ อบจ. กำหนด	-	๑๑,๐๐๐ (๑)	-	-	กองแผนฯ
๙๙	สร้างความเข้มแข็งของ ชุมชน	ค่าครุภัณฑ์	ครุภัณฑ์โฆษณา และเผยแพร่	จัดซื้อโทรทัศน์แอลอีดี (LED TV) ขนาด ๔๐ นิ้ว ระดับความละเอียดจอภาพ ไม่น้อยกว่า ๑๙๒๐x๑๐๘๐ พิกเซล จำนวน ๑ เครื่อง	๑๓,๑๐๐ (๑)	-	-	-	กองแผนฯ
๑๐๐	สร้างความเข้มแข็งของ ชุมชน	ค่าครุภัณฑ์	ครุภัณฑ์สำนักงาน	จัดซื้อแท่นสำหรับบริการพระหม่าโต๊ะ หมู่บูชา จำนวน ๒ ชุด ๆ ละ ๓,๘๐๐ บาท รายละเอียดตามที่ อบจ. กำหนด	๗,๖๐๐ (๒)	-	-	-	กองแผนฯ

บัญชีครุภัณฑ์

แผนพัฒนาท้องถิ่น (พ.ศ. ๒๕๖๑-๒๕๖๕)

องค์การบริหารส่วนจังหวัดอุทัยธานี

ผ. ๐๓

ที่	แผนงาน	หมวด	ประเภท	เป้าหมาย (ผลผลิตของครุภัณฑ์)	งบประมาณ				หน่วยงาน รับผิดชอบ หลัก	
					๒๕๖๑ (บาท)	๒๕๖๒ (บาท)	๒๕๖๓ (บาท)	๒๕๖๔ (บาท)		๒๕๖๕ (บาท)
๑๐๑	สร้างความเข้มแข็งของชุมชน	ค่าครุภัณฑ์	ครุภัณฑ์สำนักงาน	จัดซื้อโต๊ะสำหรับวางชุดโต๊ะหมู่บูชา แบบ ๙ จำนวน ๑ ตัว ๆ ละ ๙,๕๐๐ บาท และสำหรับวางชุดโต๊ะหมู่บูชา แบบ ๗ จำนวน ๑ ตัว ๆ ละ ๓,๐๐๐ บาท รายละเอียดตามที่ อบจ. กำหนด	๑๒,๕๐๐ (๒)	-	-	-	-	กองแผนฯ
๑๐๒	สร้างความเข้มแข็งของชุมชน	ค่าครุภัณฑ์	ครุภัณฑ์สำนักงาน	จัดซื้อชุดเก้าอี้รับแขกพร้อมโต๊ะกลาง จำนวน ๑ ชุด รายละเอียดตามที่ อบจ. กำหนด	๔๕,๐๐๐ (๑)	-	-	-	-	กองแผนฯ
๑๐๓	การศึกษา	ค่าครุภัณฑ์	ครุภัณฑ์โฆษณาและเผยแพร่	จัดซื้อโทรทัศน์ แอลอีดี (LED TV) แบบ Smart TV ขนาด ๔๐ นิ้ว ระดับความละเอียดจอภาพไม่น้อยกว่า ๑,๙๒๐x๑,๐๘๐ พิกเซล จำนวน ๑ เครื่อง	-	๑๓,๑๐๐ (๑)	-	-	-	กองการศึกษาฯ
๑๐๔	การศึกษา	ค่าครุภัณฑ์	ครุภัณฑ์สำนักงาน	จัดซื้อตู้เหล็ก (นอน) ๒ ตอน ไม่มีขาตั้ง จำนวน ๒ ตู้ ๆ ละ ๖,๐๐๐ บาท	-	๑๒,๐๐๐ (๒)	-	-	-	กองการศึกษาฯ

บัญชีครุภัณฑ์

แผนพัฒนาท้องถิ่น (พ.ศ. ๒๕๖๑-๒๕๖๕)

องค์การบริหารส่วนจังหวัดอุทัยธานี

ผ. ๐๓

ที่	แผนงาน	หมวด	ประเภท	เป้าหมาย (ผลผลิตของครุภัณฑ์)	งบประมาณ					หน่วยงาน รับผิดชอบ หลัก
					๒๕๖๑ (บาท)	๒๕๖๒ (บาท)	๒๕๖๓ (บาท)	๒๕๖๔ (บาท)	๒๕๖๕ (บาท)	
๑๐๕	การศึกษา	ค่าครุภัณฑ์	ครุภัณฑ์สำนักงาน	จัดซื้อเครื่องปรับอากาศชนิดติดตั้ง (มีระบบฟอกอากาศ) ขนาดไม่น้อยกว่า ๑๒,๐๐๐ บีทียู จำนวน ๑ เครื่อง	๑๗,๐๐๐ (๑)	-	-	-	-	กองการศึกษาฯ
๑๐๖	การศาสนา วัฒนธรรม และนันทนาการ	ค่าครุภัณฑ์	ครุภัณฑ์อื่น ๆ	จัดซื้อเข็มเฉลิมพระเกียรติเพื่อใช้ในการ ติดตั้งพระบรมฉายาลักษณ์ ตามรูปแบบที่ อบจ.กำหนด จำนวน ๒ ชุด ๆ ละ ๖๐,๐๐๐ บาท	-	๑๒๐,๐๐๐ (๒)	-	-	-	กองการศึกษาฯ
๑๐๗	การศาสนา วัฒนธรรม และนันทนาการ	ค่าครุภัณฑ์	ครุภัณฑ์สำนักงาน	จัดซื้อเก้าอี้อัฐจันทร์สำหรับสนามกีฬา จำนวน ๘๗๐ ที่นั่ง รวมค่าติดตั้ง รายละเอียดตามแบบที่ อบจ. กำหนด	-	๕๕๐,๐๐๐ (๑)	-	-	-	กองการศึกษาฯ
๑๐๘	การศาสนา วัฒนธรรม และนันทนาการ	ค่าครุภัณฑ์	ครุภัณฑ์สำนักงาน	จัดซื้อพัดลมเอน้ำ ขนาด ๒๖ นิ้ว จำนวน ๔ ตัว ๆ ละ ๑๕,๐๐๐ บาท	๗๖,๐๐๐ (๔)	-	-	-	-	กองการศึกษาฯ

บัญชีครุภัณฑ์

พ. ๐๓

แผนพัฒนาท้องถิ่น (พ.ศ. ๒๕๖๑-๒๕๖๕)

องค์การบริหารส่วนจังหวัดอุทัยธานี

ที่	แผนงาน	หมวด	ประเภท	เป้าหมาย (ผลผลิตของครุภัณฑ์)	งบประมาณ				หน่วยงาน รับผิดชอบ หลัก
					๒๕๖๑ (บาท)	๒๕๖๒ (บาท)	๒๕๖๓ (บาท)	๒๕๖๔ (บาท)	
๑๐๙	การศาสนา วัฒนธรรม และนันทนาการ	ค่าครุภัณฑ์	ครุภัณฑ์กีฬา	จัดซื้อเสาคู่ฟุตบอลขนาดมาตรฐาน จำนวน ๑ คู่	๔๕,๐๐๐ (๑)	-	-	๒๕๖๕ (บาท)	กองการศึกษา
๑๑๐	การศาสนา วัฒนธรรม และนันทนาการ	ค่าครุภัณฑ์	ครุภัณฑ์เล่นกีฬา	จัดซื้อโต๊ะหมู่บูชาแบบหมู่ ๙ ทำด้วยไม้สัก มีโต๊ะหมู่บูชา ๙ ตัว ความกว้างตัวละ ๙ นิ้ว มีฐานรองโต๊ะหมู่ จำนวน ๓ ชุดๆ ละ ๘,๕๐๐ บาท	๒๕,๕๐๐ (๓)	-	-	-	กองการศึกษา
๑๑๑	การศึกษา	ค่าครุภัณฑ์	ครุภัณฑ์คอมพิวเตอร์	จัดซื้อเครื่องคอมพิวเตอร์โน้ตบุ๊กสำหรับ งานสำนักงาน จำนวน ๑ เครื่อง	-	๑๖,๐๐๐ (๑)	-	-	กองการศึกษา
๑๑๒	การศาสนา วัฒนธรรม และนันทนาการ	ค่าครุภัณฑ์	ครุภัณฑ์งานบ้าน งานครัว	จัดซื้อเครื่องตัดหญ้าแบบข้อแข็ง จำนวน ๖ เครื่อง ๆ ละ ๙,๕๐๐ บาท	๕๗,๐๐๐ (๖)	-	-	-	กองการศึกษา
๑๑๓	การศาสนา วัฒนธรรม และนันทนาการ	ค่าครุภัณฑ์	ครุภัณฑ์งานบ้าน งานครัว	จัดซื้อโต๊ะหมู่บูชาแบบหมู่ ๙ ทำด้วยไม้สัก มีโต๊ะหมู่บูชา ๙ ตัว ความกว้างตัวละ ๙ นิ้ว มีฐานรองโต๊ะหมู่ จำนวน ๓ ชุดๆ ละ ๘,๕๐๐ บาท	๒๕,๕๐๐ (๓)	-	-	-	กองการศึกษา

บัญชีครุภัณฑ์

แผนพัฒนาท้องถิ่น (พ.ศ. ๒๕๖๑-๒๕๖๕)

องค์การบริหารส่วนจังหวัดอุทัยธานี

ที่	แผนงาน	หมวด	ประเภท	เป้าหมาย (ผลผลิตของครุภัณฑ์)	งบประมาณ					หน่วยงาน รับผิดชอบ หลัก
					๒๕๖๑ (บาท)	๒๕๖๒ (บาท)	๒๕๖๓ (บาท)	๒๕๖๔ (บาท)	๒๕๖๕ (บาท)	
๑๑๔	อุตสาหกรรมและการโยธา	ค่าครุภัณฑ์	ครุภัณฑ์คอมพิวเตอร์	จัดซื้อเครื่องคอมพิวเตอร์แม่ข่าย จำนวน ๑ ชุด รายละเอียดตามที่ อบจ. กำหนด	๒๕๖,๐๐๐ (๑)	-	-	-	-	กองช่าง
๑๑๕	อุตสาหกรรมและการโยธา	ค่าครุภัณฑ์	ครุภัณฑ์คอมพิวเตอร์	จัดซื้อเครื่องคอมพิวเตอร์สำหรับงานแสดงผลหลายจอภาพ จำนวน ๑ ชุด	๔๑,๗๐๐ (๑)	-	-	-	-	กองช่าง
๑๑๖	อุตสาหกรรมและการโยธา	ค่าครุภัณฑ์	ครุภัณฑ์คอมพิวเตอร์	จัดซื้อเครื่องคอมพิวเตอร์สำหรับประมวลผลแบบพีซี ๒ จำนวน ๒ ชุด ๆ ละ ๓๐,๐๐๐ บาท	๖๐,๐๐๐ (๒)	-	-	-	-	กองช่าง
๑๑๗	อุตสาหกรรมและการโยธา	ค่าครุภัณฑ์	ครุภัณฑ์คอมพิวเตอร์	จัดซื้อเครื่องสำรองไฟฟ้า ขนาด ๑ KVA จำนวน ๓ เครื่อง ๆ ละ ๕,๗๐๐ บาท	๑๗,๑๐๐ (๓)	-	-	-	-	กองช่าง
๑๑๘	อุตสาหกรรมและการโยธา	ค่าครุภัณฑ์	ครุภัณฑ์คอมพิวเตอร์	จัดซื้อเครื่องสำรองไฟฟ้า ขนาด ๒ KVA จำนวน ๑ เครื่อง	๑๓,๐๐๐ (๑)	-	-	-	-	กองช่าง
๑๑๙	อุตสาหกรรมและการโยธา	ค่าครุภัณฑ์	ครุภัณฑ์โคมไฟและแผงแยแส	จัดซื้อโคมไฟทึบ แอลอีดี (LED TV) ระดับความละเอียดจอภาพ ๑,๙๒๐x๑,๐๘๐ พิกเซล ขนาด ๕๕ นิ้ว จำนวน ๓ เครื่อง ๆ ละ ๒๓,๒๐๐ บาท	๖๙,๖๐๐ (๓)	-	-	-	-	กองช่าง

บัญชีครุภัณฑ์

แผนพัฒนาท้องถิ่น (พ.ศ.๒๕๖๑-๒๕๖๕)

ผ. ๐๓

องค์การบริหารส่วนจังหวัดอุทัยธานี

ที่	แผนงาน	หมวด	ประเภท	เป้าหมาย (ผลผลิตของครุภัณฑ์)	งบประมาณ					หน่วยงาน รับผิดชอบ หลัก
					๒๕๖๑ (บาท)	๒๕๖๒ (บาท)	๒๕๖๓ (บาท)	๒๕๖๔ (บาท)	๒๕๖๕ (บาท)	
๑๒๐	อุตสาหกรรมและการโยธา	ค่าครุภัณฑ์	ครุภัณฑ์งานบ้าน งานครัว	จัดซื้อเครื่องตัดหญ้าแบบเดินตาม จำนวน ๒ เครื่อง ๆ ละ ๑๐,๐๐๐ บาท	๒๐,๐๐๐ (๒)	-	-	-	-	กองช่าง
๑๒๑	อุตสาหกรรมและการโยธา	ค่าครุภัณฑ์	ครุภัณฑ์งานบ้าน งานครัว	จัดซื้อเครื่องตัดหญ้าแบบขับเคลื่อน จำนวน ๑๐ เครื่อง ๆ ละ ๙,๕๐๐ บาท	๙๕,๐๐๐ (๑๐)	-	-	-	-	กองช่าง
๑๒๒	อุตสาหกรรมและการโยธา	ค่าครุภัณฑ์	ครุภัณฑ์คอมพิวเตอร์	จัดซื้อเครื่องพิมพ์ Multifunction หน้ากว้างไม่ลอย ๓๖ นิ้ว จำนวน ๑ เครื่อง รายละเอียดตามที่ อบจ.กำหนด	๒๒๐,๐๐๐ (๑)	-	-	-	-	กองช่าง
๑๒๓	อุตสาหกรรมและการโยธา	ค่าครุภัณฑ์	ครุภัณฑ์การเกษตร	จัดซื้อเครื่องสูบน้ำแบบท่อสูญญากาศ เครื่องยนต์ดีเซล จำนวน ๑ เครื่อง	-	๘๕,๐๐๐ (๑)	-	-	-	กองช่าง
๑๒๔	อุตสาหกรรมและการโยธา	ค่าครุภัณฑ์	ครุภัณฑ์การเกษตร	จัดซื้อเครื่องสูบน้ำแบบหอยโข่ง เครื่องยนต์ดีเซล สูบน้ำได้ไม่น้อยกว่า ๓,๘๐๐ ลิตร/นาที่ จำนวน ๑ เครื่อง	-	๙๕,๐๐๐ (๑)	-	-	-	กองช่าง
๑๒๕	อุตสาหกรรมและการโยธา	ค่าครุภัณฑ์	ครุภัณฑ์การเกษตร	จัดซื้อเครื่องสูบน้ำแบบหอยโข่ง มอเตอร์ ไฟฟ้า สูบน้ำได้ ๔๕๐ ลิตร/นาที่ จำนวน ๒ เครื่อง ๆ ละ ๑๑,๐๐๐ บาท	-	๒๒,๐๐๐ (๒)	-	-	-	กองช่าง

บัญชีครุภัณฑ์

แผนพัฒนาท้องถิ่น (พ.ศ. ๒๕๖๑-๒๕๖๕)

พ. ๐๓

องค์การบริหารส่วนจังหวัดอุทัยธานี

ที่	แผนงาน	หมวด	ประเภท	เป้าหมาย (ผลผลิตของครุภัณฑ์)	งบประมาณ					หน่วยงาน รับผิดชอบ หลัก
					๒๕๖๑ (บาท)	๒๕๖๒ (บาท)	๒๕๖๓ (บาท)	๒๕๖๔ (บาท)	๒๕๖๕ (บาท)	
๑๒๖	อุตสาหกรรมและการโยธา	ค่าครุภัณฑ์	ครุภัณฑ์คอมพิวเตอร์	จัดซื้อเครื่องคอมพิวเตอร์สำหรับงานประมวลผลแบบที่ ๒ จำนวน ๓ เครื่อง ๆ ละ ๓๐,๐๐๐ บาท	-	๙๐,๐๐๐ (๓)	-	-	-	กองช่าง
๑๒๗	อุตสาหกรรมและการโยธา	ค่าครุภัณฑ์	ครุภัณฑ์สำรวจ	จัดซื้อไม้สตีฟแบบซีก ยาว ๕ เมตร จำนวน ๔ อัน ๆ ละ ๓,๕๐๐ บาท	-	๑๗,๐๐๐ (๒)	-	๓,๐๐๐ (๒)	-	กองช่าง
๑๒๘	อุตสาหกรรมและการโยธา	ค่าครุภัณฑ์	ครุภัณฑ์สำรวจ	จัดซื้อไม้สตีฟแบบซีก ยาว ๓ เมตร จำนวน ๕ อัน ๆ ละ ๒,๕๐๐ บาท	-	๑๒,๕๐๐ (๓)	-	๕,๐๐๐ (๒)	-	กองช่าง
๑๒๙	อุตสาหกรรมและการโยธา	ค่าครุภัณฑ์	ครุภัณฑ์คอมพิวเตอร์	จัดซื้อเครื่องคอมพิวเตอร์โน้ตบุ๊ก สำหรับงานสำนักงาน จำนวน ๒ เครื่อง เครื่องละ ๑๖,๐๐๐ บาท	-	๓๒,๐๐๐ (๒)	-	-	-	กองช่าง
๑๓๐	อุตสาหกรรมและการโยธา	ค่าครุภัณฑ์	ครุภัณฑ์โรงงาน	จัดซื้อเลื่อยยนต์ ขนาดไม่น้อยกว่า ๐.๘ แรงม้า จำนวน ๒ เครื่อง ๆ ละ ๑๐,๐๐๐ บาท	-	๒๐,๐๐๐ (๒)	-	-	-	กองช่าง

บัญชีครุภัณฑ์

แผนพัฒนาท้องถิ่น (พ.ศ. ๒๕๖๑-๒๕๖๕)

ผ. ๐๓

องค์การบริหารส่วนจังหวัดอุทัยธานี

ที่	แผนงาน	หมวด	ประเภท	เป้าหมาย (ผลผลิตของครุภัณฑ์)	งบประมาณ					หน่วยงาน รับผิดชอบ หลัก
					๒๕๖๑ (บาท)	๒๕๖๒ (บาท)	๒๕๖๓ (บาท)	๒๕๖๔ (บาท)	๒๕๖๕ (บาท)	
๑๓๑	อุตสาหกรรมและการโยธา	ค่าครุภัณฑ์	ครุภัณฑ์ก่อสร้าง	จัดซื้อเครื่องตัดเหล็กและคอนกรีต ขนาดเครื่องย่นไม่น้อยกว่า ๔ แรงม้า จำนวน ๑ เครื่อง	-	๖๐,๐๐๐ (๑)	-	-	-	กองช่าง
๑๓๒	อุตสาหกรรมและการโยธา	ค่าครุภัณฑ์	ครุภัณฑ์ก่อสร้าง	จัดซื้อเครื่องทดสอบกำลังอัดคอนกรีต ด้วยเครื่อง (Schmidt Hammer) จำนวน ๕ เครื่อง ๆ ละ ๖๕,๐๐๐ บาท	๓๒๕,๐๐๐ (๕)	-	-	-	-	กองช่าง
๑๓๓	อุตสาหกรรมและการโยธา	ค่าครุภัณฑ์	ครุภัณฑ์สำนักงาน	จัดซื้อตู้เหล็กแบบ ๒ บาน จำนวน ๒ ตู้ ตู้ละ ๔,๕๐๐ บาท	-	๙,๐๐๐ (๒)	-	-	-	กองช่าง
๑๓๔	อุตสาหกรรมและการโยธา	ค่าครุภัณฑ์	ครุภัณฑ์อื่น	จัดซื้อป้อมยามสำเร็จรูปขนาดไม่น้อยกว่า ๒x๒ ม. มีล้อเลื่อน สามารถเคลื่อนย้าย ได้ จำนวน ๑ หลัง	๕๐,๐๐๐ (๑)	-	-	-	-	กองช่าง

บัญชีครุภัณฑ์

แผนพัฒนาท้องถิ่น (พ.ศ. ๒๕๖๑-๒๕๖๕)

องค์การบริหารส่วนจังหวัดอุทัยธานี

ผ. ๐๓

ที่	แผนงาน	หมวด	ประเภท	เป้าหมาย (ผลผลิตของครุภัณฑ์)	งบประมาณ					หน่วยงาน รับผิดชอบ หลัก
					๒๕๖๑ (บาท)	๒๕๖๒ (บาท)	๒๕๖๓ (บาท)	๒๕๖๔ (บาท)	๒๕๖๕ (บาท)	
๑๓๕	การรักษาความสงบภายใน	ค่าครุภัณฑ์	ครุภัณฑ์อื่น	จัดซื้อเครื่องคอมพิวเตอร์จำนวน เพื่อการดำน้ำ (Dive Computer) จำนวน ๒ เครื่อง ๆ ละ ๑๗,๕๐๐ บาท	-	๓๕,๐๐๐ (๒)	-	-	-	กองช่าง
๑๓๖	การรักษาความสงบภายใน	ค่าครุภัณฑ์	ครุภัณฑ์วิทยาศาสตร์ หรือการแพทย์	จัดซื้อเครื่องชวาเตอร์ & GPS (เมนูภาษาไทย) จำนวน ๑ เครื่อง	-	๕๕,๐๐๐ (๑)	-	-	-	กองช่าง
๑๓๗	การรักษาความสงบภายใน	ค่าครุภัณฑ์	ครุภัณฑ์ เครื่องดับเพลิง	จัดซื้อชุดผจญเพลิงในอาคาร จำนวน ๒ ชุด ๆ ละ ๙๐,๐๐๐ บาท	-	๑๘๐,๐๐๐ (๒)	-	-	-	กองช่าง
๑๓๘	การรักษาความสงบภายใน	ค่าครุภัณฑ์	ครุภัณฑ์ยานพาหนะ และขนส่ง	จัดซื้อรถบรรทุก (ดีเซล) ขนาด ๑ ตัน แบบ Single CAB มีปริมาตรกระบะสูง ไม่ต่ำกว่า ๒,๔๐๐ ซีซี ขับเคลื่อน ๔ ล้อ จำนวน ๑ คัน พร้อมอุปกรณ์ประกอบ รายละเอียดตามที่ อบจ. กำหนด	-	๓๐๐,๐๐๐ (๑)	-	-	-	กองช่าง

บัญชีครุภัณฑ์

แผนพัฒนาท้องถิ่น (พ.ศ. ๒๕๖๑-๒๕๖๕)

ผ. ๐๓

องค์การบริหารส่วนจังหวัดอุทัยธานี

ที่	แผนงาน	หมวด	ประเภท	เป้าหมาย (ผลผลิตของครุภัณฑ์)	งบประมาณ				หน่วยงาน รับผิดชอบ หลัก	
					๒๕๖๑ (บาท)	๒๕๖๒ (บาท)	๒๕๖๓ (บาท)	๒๕๖๔ (บาท)		๒๕๖๕ (บาท)
๑๓๙	บริหารงานทั่วไป	ค่าครุภัณฑ์	ครุภัณฑ์ ยานพาหนะ และขนส่ง	จัดซื้อรถยนต์โดยสาร ขนาด ๑๒ ที่นั่ง (ดีเซล) ปริมาตรกระบอกสูบ ไม่ต่ำกว่า ๒,๕๐๐ ซีซี หรือมีกำลังเครื่องยนต์สูงสุด ไม่ต่ำกว่า ๙๐ กิโลวัตต์ จำนวน ๒ คัน มีคุณลักษณะเฉพาะสิ่งขบ ประกอบด้วย ๑) มีคอนโซลหลังคนขับ เบาะและกระจังนั้ง โดยรอบ แยกที่นั่ง ๒) เป็นรถโดยสารหลังคาสูง ๓) มีพนักพิงสามารถปรับเอนนอนได้ หลายระดับ ๔) เป็นราคารวมเครื่องปรับอากาศ ฟิล์มกรองแสง และพนักกันสนิม	-	๑,๒๘๘,๐๐๐ (๑)	๑,๒๘๘,๐๐๐ (๑)	-	-	สำนักงานปลัดฯ สำนักปลัดฯ
๑๔๐	การศาสนาวัฒนธรรม และนันทนาการ	ค่าครุภัณฑ์	ครุภัณฑ์การเกษตร	จัดซื้อมอเตอร์ปั้มน้ำแบบทอยโขง ขนาด ๓ แรงม้า แรงดันไฟฟ้า ๒๒๐ โวลต์ ปริมาณกระแสไฟฟ้า ๑๓ แอมป์ ใช้กำลังไฟฟ้า ๒,๒๗๐ วัตต์ ความเร็วรอบในขณะใช้งาน ๒,๙๐๐ รอบ/นาที สิ้นเปลืองได้สูงสุด ๕.๕ เมตริก จำนวน ๒ เครื่องๆ ละ ๒๒,๐๐๐ บาท	-	๔๔,๐๐๐ (๒)	-	-	-	สำนักงานปลัดฯ

บัญชีครุภัณฑ์

แผนพัฒนาท้องถิ่น (พ.ศ.๒๕๖๑-๒๕๖๕)

องค์การบริหารส่วนจังหวัดอุทัยธานี

พ. ๐๓

ที่	แผนงาน	หมวด	ประเภท	เป้าหมาย (ผลผลิตของครุภัณฑ์)	งบประมาณ				หน่วยงาน รับผิดชอบ หลัก
					๒๕๖๑ (บาท)	๒๕๖๒ (บาท)	๒๕๖๓ (บาท)	๒๕๖๔ (บาท)	
๑๔๑	การศาสนาวัฒนธรรม และนันทนาการ	ค่าครุภัณฑ์	ครุภัณฑ์ไฟฟ้าและวิทยุ	จัดซื้อตู้คอนโทรล ชนิด ๒ ชั้น ไซส์ ๓ สำหรับควบคุมระบบปั๊มมอเตอร์หยอยฝั่ง มีโวลต์มิเตอร์และแอมป์มิเตอร์บริเวณ หน้าตู้ พร้อมสวิตช์คู่กร จำนวน ๑ ตู้	-	๑๔,๐๐๐ (๑)	-	-	สำนักงานปลัดฯ
๑๔๒	การศาสนาวัฒนธรรม และนันทนาการ	ค่าครุภัณฑ์	ครุภัณฑ์การเกษตร	จัดซื้อเครื่องปั่นน้ำอัตโนมัติแบบมีถัง แรงดันขนาด ๕๐๐ watt (ไฟ ๒๒๐ V. จำนวน ๒ เครื่องๆ ละ ๑,๕๐๐ บาท	-	๒๘,๐๐๐ (๒)	-	-	กองช่าง
๑๔๓	การศาสนาวัฒนธรรม และนันทนาการ	ค่าครุภัณฑ์	ครุภัณฑ์สำนักงาน	จัดซื้อถังเก็บน้ำแบบสแตนเลส ขนาด ความจุไม่น้อยกว่า ๑,๕๐๐ ลิตร จำนวน ๔ ถึงๆ ละ ๑๑,๓๐๐ บาท	-	๔๕,๒๐๐ (๔)	-	-	กองช่าง
๑๔๔	การศาสนาวัฒนธรรม และนันทนาการ	ค่าครุภัณฑ์	ครุภัณฑ์ก่อสร้าง	จัดซื้อเครื่องเป่าลมแบบสะพายหลัง จำนวน ๒ เครื่อง ๑) กำลังเครื่องยนต์ไม่น้อยกว่า ๗๕ มล. ๒) ความจุถังน้ำมันไม่น้อยกว่า ๑.๕ ลิตร ๓) อัตราความเร็วลม (โดยไม่มีท่อเป่าลม) ไม่น้อยกว่า ๘๕ ม./วินาที ๔) น้ำหนักไม่น้อยกว่า ๑๐ กก.	-	๕๙,๐๐๐ (๒)	-	-	กองการศึกษาฯ

บัญชีครุภัณฑ์

แผนพัฒนาท้องถิ่น (พ.ศ. ๒๕๖๑-๒๕๖๕)

องค์การบริหารส่วนจังหวัดอุทัยธานี

ผ. ๐๓

ที่	แผนงาน	หมวด	ประเภท	เป้าหมาย (ผลผลิตของครุภัณฑ์)	งบประมาณ					หน่วยงาน รับผิดชอบ หลัก
					๒๕๖๑ (บาท)	๒๕๖๒ (บาท)	๒๕๖๓ (บาท)	๒๕๖๔ (บาท)	๒๕๖๕ (บาท)	
๑๔๕	สร้างความเข้มแข็ง ของชุมชน	ค่าครุภัณฑ์	ครุภัณฑ์ โฆษณาและเผยแพร่	จัดซื้ออุปกรณ์แบบขาตั้ง ขนาดเส้น ทแยงมุมไม่น้อยกว่า ๑๐๐ นิ้ว จำนวน ๑ จอ	-	๗,๐๐๐ (๑)	-	-	-	กองแผนฯ
๑๔๖	สร้างความเข้มแข็ง ของชุมชน	ค่าครุภัณฑ์	ครุภัณฑ์ โฆษณาและเผยแพร่	จัดซื้อเครื่องมัลติมีเดียโปรเจคเตอร์ ระดับ XGA ขนาดไม่น้อยกว่า ๕,๐๐๐ ANSI Lumens จำนวน ๑ เครื่อง	-	๗๐,๒๐๐ (๑)	-	-	-	กองแผนฯ
๑๔๗	สร้างความเข้มแข็ง ของชุมชน	ค่าครุภัณฑ์	ครุภัณฑ์การเกษตร	จัดซื้อมอเตอร์ปั๊มماءแบบทอยโย่ง ขนาด ๓ แรงม้า แรงดันไฟฟ้า ๒๒๐ โวลต์ ปริมาณกระแสไฟฟ้า ๑๓ แอมป์ ใช้กำลังไฟฟ้า ๒,๒๗๐ วัตต์ ความเร็วรอบในขณะใช้งาน ๒,๙๐๐ รอบ/นาที ส่งน้ำได้สูงสุด ๔๕ เมตร จำนวน ๑ เครื่อง	-	๒๒,๐๐๐ (๑)	-	-	-	กองแผนฯ
๑๔๘	การศาสนาวัฒนธรรม และนันทนาการ	ค่าครุภัณฑ์	ครุภัณฑ์การเกษตร	จัดซื้อเครื่องตัดแต่งต้นไม้และกิ่งไม้ แบบใช้น้ำมัน ใบมีดตัดคู่ จำนวน ๑ เครื่อง	-	-	๖,๕๐๐ (๑)	-	-	สำนักปลัดฯ

บัญชีครุภัณฑ์

แผนพัฒนาท้องถิ่น (พ.ศ. ๒๕๖๑-๒๕๖๕)

องค์การบริหารส่วนจังหวัดอุทัยธานี

ผ. ๐๓

ที่	แผนงาน	หมวด	ประเภท	เป้าหมาย (ผลผลิตของครุภัณฑ์)	งบประมาณ					หน่วยงาน รับผิดชอบ หลัก
					๒๕๖๑ (บาท)	๒๕๖๒ (บาท)	๒๕๖๓ (บาท)	๒๕๖๔ (บาท)	๒๕๖๕ (บาท)	
๑๔๙	อุตสาหกรรมและการโยธา	ค่าครุภัณฑ์	ครุภัณฑ์ก่อสร้าง	จัดซื้อรถตัดหญ้า ๑๐ คัน ล้อหน้าเป็นหลัก ล้อหลังเป็นยาง มีกำลังไม่น้อยกว่า ๑๒๕ แรงม้า จำนวน ๑ คัน	-	-	๒,๙๐๐,๐๐๐ (๑)	-	-	กองช่าง
๑๕๐	อุตสาหกรรมและการโยธา	ค่าครุภัณฑ์	ครุภัณฑ์ก่อสร้าง	จัดซื้อรถโรยปูนซีเมนต์ผง ไม่น้อยกว่า ๑๖ CU.m เครื่องยนต์ไม่น้อยกว่า ๒๔๐ แรงม้า จำนวน ๒ คันๆ และ ๗,๕๐๐,๐๐๐ บาท	-	-	๗,๕๐๐,๐๐๐ (๑)	๗,๕๐๐,๐๐๐ (๑)	-	กองช่าง
๑๕๑	อุตสาหกรรมและการโยธา	ค่าครุภัณฑ์	ครุภัณฑ์ก่อสร้าง	จัดซื้อรถขุดลอกกิวและผสมวัสดุ มีน้ำหนัก ใช้งานไม่น้อยกว่า ๒๒.๔ ตัน เครื่องยนต์ ขนาดไม่น้อยกว่า ๔๙๐ แรงม้า จำนวน ๒ คันๆ และ ๒๕,๕๐๐,๐๐๐ บาท	-	-	๒๕,๕๐๐,๐๐๐ (๑)	๒๕,๕๐๐,๐๐๐ (๑)	-	กองช่าง
๑๕๒	อุตสาหกรรมและการโยธา	ค่าครุภัณฑ์	ครุภัณฑ์ก่อสร้าง	จัดซื้อรถบดหินละเอียด ๑ คัน เป็นหลัก ล้อหลังเป็นยาง ๔ ล้อ น้ำหนักใช้งาน ไม่น้อยกว่า ๓.๕ ตัน พร้อมทางลากจูง จำนวน ๑ คัน	-	๓,๓๐๐,๐๐๐ (๑)	-	-	-	กองช่าง

บัญชีครุภัณฑ์

แผนพัฒนาท้องถิ่น (พ.ศ.๒๕๖๑-๒๕๖๕)

ผ. ๐๓

องค์การบริหารส่วนจังหวัดอุทัยธานี

ที่	แผนงาน	หมวด	ประเภท	เป่าพรมาย (ผลผลิตของครุภัณฑ์)	งบประมาณ					หน่วยงาน รับผิดชอบ หลัก
					๒๕๖๑ (บาท)	๒๕๖๒ (บาท)	๒๕๖๓ (บาท)	๒๕๖๔ (บาท)	๒๕๖๕ (บาท)	
๑๕๓	อุตสาหกรรมและการโยธา	ค่าครุภัณฑ์	ครุภัณฑ์ยานพาหนะ และขนส่ง	เป่าพรมาย (ผลผลิตของครุภัณฑ์) จัดซื้อเรือกำจัดผักตบชวาและวัชพืช ซึ่งเคลื่อนด้วยตัวเองพร้อมติดตั้งตัวตัด ผักตบชวาและวัชพืชพร้อมสายพานลำเลียง มีตัวควบคุมในท้องพนักงานขับ เป็นเครื่องยนต์ดีเซล ๔ สูบ ๔ จังหวะ มีกำลังไม่น้อยกว่า ๕๐ แรงม้า พร้อมรถพ่วงบรรทุก จำนวน ๑ ลำ	-	-	-	๘,๕๐๐,๐๐๐ (๑)	-	กองช่าง
๑๕๔	อุตสาหกรรมและการโยธา	ค่าครุภัณฑ์	ครุภัณฑ์ก่อสร้าง	จัดซื้อถังสเปรย์ยางแอสฟัลท์ ขนาด ๖,๐๐๐ ลิตร และสเปรย์บาร์ขนาดกว้าง ๓.๖ เมตร พร้อมอุปกรณ์ประกอบและ พร้อมติดตั้งบนรถยก จำนวน ๑ ชุด	-	-	๑,๘๕๐,๐๐๐ (๑)	-	-	กองช่าง
๑๕๕	อุตสาหกรรมและการโยธา	ค่าครุภัณฑ์	ครุภัณฑ์ยานพาหนะ และขนส่ง	จัดซื้อรถกวาดถนนแบบลากจูง ขนาดกว้าง ๒ เมตร ขึ้น-ลงใบแปรงกวาด ด้วยระบบไฮดรอลิคคันโยก มีโซ่ขับใบกวาด ๒ ซ้ำง ๒ เส้น จำนวน ๑ คัน	-	-	๓๒๐,๔๐๐ (๑)	-	-	กองช่าง

บัญชีครุภัณฑ์

แผนพัฒนาท้องถิ่น (พ.ศ. ๒๕๖๑-๒๕๖๕)

องค์การบริหารส่วนจังหวัดอุทัยธานี

ผ. ๐๓

ที่	แผนงาน	หมวด	ประเภท	เป้าหมาย (ผลผลิตของครุภัณฑ์)	งบประมาณ					หน่วยงาน รับผิดชอบ
					๒๕๖๑ (บาท)	๒๕๖๒ (บาท)	๒๕๖๓ (บาท)	๒๕๖๔ (บาท)	๒๕๖๕ (บาท)	
๑๕๖	การรักษาความสงบภายใน	ค่าครุภัณฑ์	ครุภัณฑ์ เครื่องتبเพลิง	จัดซื้อรถยนต์ดับเพลิงพร้อมฉีดโฟม ขนาดถังบรรจุน้ำไม่น้อยกว่า ๒,๐๐๐ ลิตร บรรจุโฟมไม่น้อยกว่า ๓๐๐ ลิตร เครื่องยนต์ไม่น้อยกว่า ๑๒๐ แรงม้า	-	-	๖,๕๐๐,๐๐๐ (๑)	-	-	กองช่าง
๑๕๗	การรักษาความสงบภายใน	ค่าครุภัณฑ์	ครุภัณฑ์ก่อสร้าง	จัดซื้อเครื่องอัดอากาศ (ชนิดไฟฟ้า) ความจุไม่น้อยกว่า ๘๐ L/min แรงดันไม่น้อยกว่า ๒๐๐ bar จำนวน ๑ เครื่อง	-	-	๒๔๐,๐๐๐ (๑)	-	-	กองช่าง
๑๕๘	การรักษาความสงบภายใน	ค่าครุภัณฑ์	ครุภัณฑ์ไฟฟ้า และวิทยุ	จัดซื้อสเปอร์ตไลต์พร้อมขาตั้ง พร้อมเครื่อง ปั่นไฟ หลอดไฟไม่น้อยกว่า ๒๐๐ w. มิชชาตั้งยัดได้ไม่น้อยกว่า ๑.๕ เมตร เครื่องกำเนิดไฟให้แรงดันไฟฟ้า ๒๒๐ V. ให้กำลังไฟไม่น้อยกว่า ๘๐๐ W. จำนวน ๕ ชุดๆ ละ ๒๕,๐๐๐ บาท	-	-	๑๒๕,๐๐๐ (๕)	-	-	กองช่าง

บัญชีครุภัณฑ์
แผนพัฒนาท้องถิ่น (พ.ศ.๒๕๖๑-๒๕๖๕)
องค์การบริหารส่วนจังหวัดชัยภูมิ

ผ. ๐๓

ที่	แผนงาน	หมวด	ประเภท	เป้าหมาย (ผลผลิตของครุภัณฑ์)	งบประมาณ					หน่วยงาน รับผิดชอบ หลัก
					๒๕๖๑ (บาท)	๒๕๖๒ (บาท)	๒๕๖๓ (บาท)	๒๕๖๔ (บาท)	๒๕๖๕ (บาท)	
๑๕๙	การรักษาความสงบภายใน	ค่าครุภัณฑ์	ครุภัณฑ์การเกษตร	จัดซื้อเครื่องสูบน้ำแบบหามหรือเคลื่อนที่ได้ เครื่องยนต์ ๑ สูบ ๒ จังหวะ กำลังไม่น้อยกว่า ๑๐ แรงม้า ระบบดูดน้ำ บั้มสูญภาคแบบโรตารี ทงส่งน้ำและทางดูดน้ำขนาด ๒.๕ นิ้ว จำนวน ๑ เครื่อง	-	-	๒๘๐,๐๐๐ (๑)	-	-	กองช่าง
๑๖๐	การรักษาความสงบภายใน	ค่าครุภัณฑ์	ครุภัณฑ์โรงงาน	จัดซื้อเครื่องตัดถ่างไฮดรอลิค ชุดต้นกำลัง มีแรงดันใช้งานไม่น้อยกว่า ๓๐๐ บาร์ มีชุดมันสายไฮดรอลิค จำนวน ๑ ชุด	-	-	-	๖๕๐,๐๐๐ (๑)	-	กองช่าง
๑๖๑	การรักษาความสงบภายใน	ค่าครุภัณฑ์	ครุภัณฑ์วิทยาศาสตร์หรือการแพทย์	จัดซื้อเครื่องช่วยหายใจในอาคาร (SCBA) จำนวน ๑ เครื่อง รายละเอียดตามที่ อบจ. กำหนด	-	-	-	๑๘๐,๐๐๐ (๑)	-	กองช่าง

บัญชีครุภัณฑ์

แผนพัฒนาท้องถิ่น (พ.ศ. ๒๕๖๑-๒๕๖๕)

ผ. ๐๓

องค์การบริหารส่วนจังหวัดอุทัยธานี

ที่	แผนงาน	หมวด	ประเภท	เป้าหมาย (ผลผลิตของครุภัณฑ์)	งบประมาณ				หน่วยงาน รับผิดชอบ หลัก
					๒๕๖๑ (บาท)	๒๕๖๒ (บาท)	๒๕๖๓ (บาท)	๒๕๖๔ (บาท)	
๑๖๒	การรักษาความสงบภายใน	ค่าครุภัณฑ์	ครุภัณฑ์ เครื่องดับเพลิง	จัดซื้อเครื่องดับเพลิงน้ำผสมโฟม แบบสะพายหลัง สามารถใช้งานได้ใน รูปแบบของภาชนะที่ออกมา สามารถฉีดน้ำ ผสมน้ำยาโฟม ดับเพลิงได้ทั้งเพลิง ประเภท A และ B มีความจุไม่น้อยกว่า ๗ ลิตร จำนวน ๑ เครื่อง	-	-	-	๓๕๐,๐๐๐ (๑)	กองช่าง
๑๖๓	การรักษาความสงบภายใน	ค่าครุภัณฑ์	ครุภัณฑ์อื่น	จัดซื้อชุดประต้าม้าชนพื้นฐาน จำนวน ๒ ชุดๆ ละ ๘๕,๐๐๐ บาท	-	-	๑๗๐,๐๐๐ (๒)	-	กองช่าง
๑๖๔	การรักษาความสงบภายใน	ค่าครุภัณฑ์	ครุภัณฑ์ยานพาหนะ และขนส่ง	จัดซื้อชุดสัญญาณไฟสว่าง พร้อมกล่องเสียง (ติดรถจักรยานยนต์ ขนาด ๔x๔) กล่องเสียงความถี่ไม่น้อยกว่า ๑๐๐ วัตต์ ไฟแบบ LED ความยาวไม่น้อยกว่า ๘๐ ซม.	-	-	๑๕๐,๐๐๐ (๑)	-	กองช่าง
๑๖๕	การรักษาความสงบภายใน	ค่าครุภัณฑ์	ครุภัณฑ์สำนักงาน	จัดซื้อพัดลมระบายความร้อนสำหรับภารกิจ และดับเพลิง มีระยะการเป่าลมไม่น้อยกว่า ๕ เมตร เครื่องยนต์ให้กำลังไม่น้อยกว่า ๓ แรงม้า จำนวน ๑ ตัว	-	-	-	๓๕๐,๐๐๐ (๑)	กองช่าง

บัญชีครุภัณฑ์

แผนพัฒนาท้องถิ่น (พ.ศ. ๒๕๖๑-๒๕๖๕)

องค์การบริหารส่วนจังหวัดอุทัยธานี

พ. ๐๓

ที่	แผนงาน	หมวด	ประเภท	เป้าหมาย (ผลิตภัณฑ์ของครุภัณฑ์)	งบประมาณ					หน่วยงาน รับผิดชอบ หลัก
					๒๕๖๑ (บาท)	๒๕๖๒ (บาท)	๒๕๖๓ (บาท)	๒๕๖๔ (บาท)	๒๕๖๕ (บาท)	
๑๖๖	การรักษาความสงบภายใน	ค่าครุภัณฑ์	ครุภัณฑ์วิทยุสื่อสาร หรือการแพทย์	เปิดซื้อกล้องตรวจจับความร้อน จำนวน ๑ ตัว รายละเอียดดังนี้ ๑) จอภาพ color TFT LCD ๓.๕ นิ้ว สามารถมองผ่านเลนส์หรือมองในที่มืด ๒) ช่วงอุณหภูมิที่ตรวจวัดได้ -๕๐ °C - ๑,๐๐๐ °C ๓. สามารถถ่ายภาพได้ไม่น้อยกว่า ๕,๐๐๐ ภาพ และบันทึกภาพเคลื่อนไหว ได้ไม่น้อยกว่า ๑๐ ชั่วโมง	-	-	-	๔๕๐,๐๐๐ (๑)	-	กองช่าง
๑๖๗	อุตสาหกรรมและการโยธา	ค่าครุภัณฑ์	ครุภัณฑ์สำนักงาน	จัดซื้อเต็นท์ทรงโค้งผ้าใบสีขาว ขนาด ๕ x ๑๒ x ๓ เมตร จำนวน ๔ หลังๆ ละ ๓๔,๐๐๐ บาท	-	-	๑๕๒,๐๐๐ (๔)	-	-	กองช่าง
๑๖๘	อุตสาหกรรมและการโยธา	ค่าครุภัณฑ์	ครุภัณฑ์สำนักงาน	จัดซื้อเต็นท์ทรงจั่วม้าใบสีน้ำเงิน ขนาด ๕ x ๑๒ x ๒.๒๐ เมตร จำนวน ๖ หลังๆ ละ ๓๐,๐๐๐ บาท	-	-	๑๘๐,๐๐๐ (๖)	-	-	กองช่าง

บัญชีครุภัณฑ์

แผนพัฒนาท้องถิ่น (พ.ศ. ๒๕๖๑-๒๕๖๕)

ผ. ๐๓๓

องค์การบริหารส่วนจังหวัดอุทัยธานี

ที่	แผนงาน	หมวด	ประเภท	เป้าหมาย (ผลผลิตของครุภัณฑ์)	งบประมาณ					หน่วยงาน รับผิดชอบ หลัก
					๒๕๖๑ (บาท)	๒๕๖๒ (บาท)	๒๕๖๓ (บาท)	๒๕๖๔ (บาท)	๒๕๖๕ (บาท)	
๑๖๔	อุตสาหกรรมและการโยธา	ค่าครุภัณฑ์	ครุภัณฑ์ก่อสร้าง	จัดซื้อชุดไฮดรอลิก ขนาดไม่น้อยกว่า ๑๘.๑ Kw. เครื่องยนต์ดีเซลไดเรคอินเจคชั่น ๔ จังหวะ ระบายความร้อนด้วยน้ำ ความจุถัง ๐.๑๑๑ ลิบ.ม. น้ำหนักใช้งาน ไม่น้อยกว่า ๓,๗๗๐ Kg. พร้อมเกียร์ยาง รองแทรก กิจงาน ๑ คัน	-	-	๑,๕๐๐,๐๐๐ (๑)	-	-	กองช่าง
๑๗๐	การเกษตร	ค่าครุภัณฑ์	ครุภัณฑ์ไฟฟ้า และวิทยุ	จัดซื้อกล่องวงจรปิดใช้พลังงานแสงอาทิตย์ เพื่อใช้ในการตรวจสอบสภาพทุ่งเลี้ยงม้า และจำนวนผักตบชวาและวัชพืช จำนวน ๕ ชุดๆ ละ ๕๐,๐๐๐ บาท รายละเอียดตามที่ อบจ. กำหนด	-	๒๐๐,๐๐๐ (๕)	-	-	-	กองช่าง
๑๗๑	สร้างความเข้มแข็ง ของชุมชน	ค่าครุภัณฑ์	ครุภัณฑ์สำนักงาน	จัดจ้างทำฝักำกับพร้อมติดตั้งสำหรับใช้ใน ห้องประชุม ๑ ศูนย์ OTOP เมืองพระชนกจักรี รายละเอียดตามที่ อบจ. กำหนด	-	-	๒๐๐,๐๐๐ (๑)	-	-	กองแผนฯ

บัญชีครุภัณฑ์

แผนพัฒนาท้องถิ่น (พ.ศ.๒๕๖๑-๒๕๖๕)

พ. ๐๓

องค์การบริหารส่วนจังหวัดพัยธานี

ที่	แผนงาน	หมวด	ประเภท	เป้าหมาย (ผลผลิตของครุภัณฑ์)	งบประมาณ					หน่วยงาน รับผิดชอบ หลัก
					๒๕๖๑ (บาท)	๒๕๖๒ (บาท)	๒๕๖๓ (บาท)	๒๕๖๔ (บาท)	๒๕๖๕ (บาท)	
๑๗๒	สร้างความเข้มแข็ง ของชุมชน	ค่าครุภัณฑ์	ครุภัณฑ์สำนักงาน	จัดซื้อเครื่องปรับอากาศชนิดติดผนัง ขนาดไม่ต่ำกว่า ๓๕,๐๐๐ BTU. พร้อมค่าติดตั้ง จำนวน ๑๒ เครื่องๆ ละ ๕๕,๐๐๐ บาท เพื่อใช้งานที่ศูนย์ OTOP เมืองพระชนมจักรี	-	-	๕๕๐,๐๐๐ (๕๕)	๒๒๐,๐๐๐ (๒๒)	-	กองแผนฯ
รวมทั้งสิ้น ๑๗๒ โครงการ					๓๑,๒๓๓,๐๐๐	๓๑,๑๕๐,๕๐๐	๖๑,๘๒๖,๙๐๐	๔๗,๗๑๗,๐๐๐	๖๒๕,๐๐๐	

ส่วนที่ ๔ การติดตามและประเมินผล

๔.๑ การติดตามและประเมินผลยุทธศาสตร์

คณะกรรมการติดตามและประเมินผลแผนพัฒนาท้องถิ่น ได้ดำเนินการให้คะแนนตามเกณฑ์ที่กำหนดและแล้วเสร็จภายในหกสัปดาห์ นับแต่วันที่ประกาศใช้งบประมาณรายจ่าย เพื่อวัดคุณภาพของยุทธศาสตร์ว่ามีความสอดคล้องกับแผนพัฒนาท้องถิ่น และสามารถนำไปใช้ในการขับเคลื่อนการพัฒนาองค์การบริหารส่วนจังหวัดอุทัยธานีได้หรือไม่ ทั้งนี้ ต้องได้คะแนนไม่น้อยกว่า ๘๐ คะแนน หรือ ร้อยละ ๘๐ ของเกณฑ์ที่กำหนด

ผลการติดตามและประเมินผลยุทธศาสตร์เพื่อตรวจสอบความสอดคล้องกับแผนพัฒนาท้องถิ่น

ประจำปีงบประมาณ พ.ศ.๒๕๕๙ - ๒๕๖๐

	ปีงบประมาณ พ.ศ.๒๕๕๙	ปีงบประมาณ พ.ศ.๒๕๖๐
คะแนน หรือร้อยละ	๘๘.๐๖	๙๐.๓๔

ผลการติดตามและประเมินผลยุทธศาสตร์เพื่อตรวจสอบความสอดคล้องกับแผนพัฒนาท้องถิ่น ขององค์การบริหารส่วนจังหวัดอุทัยธานีย้อนหลังสองปี พบว่า คะแนนที่ได้ผ่านเกณฑ์ที่กำหนดและเพิ่มสูงขึ้น มีส่วนที่ต้องปรับปรุงคือ เป้าประสงค์แต่ละประเด็นพันธกิจ ตัวชี้วัดระดับเป้าประสงค์ ตัวชี้วัดและแนวทางการพัฒนา และผลผลิต/โครงการ

ในปีงบประมาณ พ.ศ. ๒๕๕๗ - ๒๕๖๐ องค์การบริหารส่วนจังหวัดอุทัยธานี ได้นำยุทธศาสตร์การพัฒนาที่กำหนดไว้ ๕ ยุทธศาสตร์มาใช้เป็นแนวทางการพัฒนาครอบคลุมทุกยุทธศาสตร์ หากพิจารณาจากจำนวนงบประมาณที่ใช้เพื่อการพัฒนาในแต่ละยุทธศาสตร์จะพบว่า มีการนำยุทธศาสตร์การพัฒนาโครงสร้างพื้นฐานไปใช้มากที่สุด รองลงมา เป็นยุทธศาสตร์การเมือง การบริหาร และยุทธศาสตร์การพัฒนาคนและสังคมที่มีคุณภาพตามลำดับ

ตารางที่ ๒๓ แสดงจำนวนงบประมาณสี่ปีย้อนหลัง จำแนกตามยุทธศาสตร์
ประจำปีงบประมาณ พ.ศ. ๒๕๕๗ - ๒๕๖๐

ที่	ยุทธศาสตร์	จำนวนงบประมาณ				รวม
		ปีงบประมาณ พ.ศ.๒๕๕๗	ปีงบประมาณ พ.ศ.๒๕๕๘	ปีงบประมาณ พ.ศ.๒๕๕๙	ปีงบประมาณ พ.ศ.๒๕๖๐	
๑	การพัฒนา โครงสร้างพื้นฐาน	๗๘,๕๑๑,๙๘๐	๘๖,๔๕๒,๑๐๐	๗๒,๔๖๖,๗๐๐	๖๓,๑๓๘,๐๐๐	๓๐๐,๕๖๘,๗๘๐
๒	การบริหารและ พัฒนาทรัพยากร- ธรรมชาติและ สิ่งแวดล้อม	๖,๑๐๐,๐๐๐	๕,๓๓๐,๐๐๐	๕,๗๗๐,๐๐๐	๗,๑๐๗,๓๕๘	๒๔,๓๐๗,๓๕๘
๓	การพัฒนา เศรษฐกิจและ การท่องเที่ยว	๙,๗๖๗,๐๐๐	๑๗,๘๔๐,๐๐๐	๑๔,๐๒๘,๐๐๐	๕,๕๕๗,๖๙๗	๔๗,๑๙๒,๖๙๗
๔	การพัฒนาคนและ สังคมที่มีคุณภาพ	๓๗,๙๑๕,๒๐๐	๓๐,๙๖๕,๐๐๐	๑๘,๐๑๙,๗๒๐	๒๓,๔๕๖,๙๗๐	๑๑๐,๓๕๖,๘๙๐
๕	การเมือง การบริหาร	๓๘,๕๗๖,๖๐๐	๑๖,๕๘๐,๓๐๐	๓๐,๔๒๔,๖๕๖	๓๙,๙๔๐,๘๘๐	๑๒๕,๕๒๒,๔๓๖
	รวม	๑๗๐,๘๗๐,๗๘๐	๑๕๗,๑๖๗,๔๐๐	๑๔๐,๗๐๙,๐๗๖	๑๓๙,๒๐๐,๙๐๕	๖๐๗,๙๔๘,๑๖๑

๔.๒ การติดตามและประเมินผลโครงการ

คณะกรรมการติดตามและประเมินผลแผนพัฒนาท้องถิ่น ได้ดำเนินการให้คะแนนตามเกณฑ์ที่กำหนดและแล้วเสร็จภายในหกสัปดาห์ นับแต่วันที่ประกาศใช้งบประมาณรายจ่าย เพื่อวัดคุณภาพของโครงการว่ามีความสอดคล้องกับแผนพัฒนาท้องถิ่น และสามารถนำไปใช้ในการขับเคลื่อนการพัฒนาองค์การบริหารส่วนจังหวัดอุทัยธานีได้หรือไม่ ทั้งนี้ต้องได้คะแนนไม่น้อยกว่า ๘๐ คะแนน หรือ ร้อยละ ๘๐ ของเกณฑ์ที่กำหนด

ผลการติดตามและประเมินผลยุทธศาสตร์เพื่อความสอดคล้องกับแผนพัฒนาท้องถิ่น
ประจำปีงบประมาณ พ.ศ.๒๕๕๙ - ๒๕๖๐

	ปีงบประมาณ พ.ศ.๒๕๕๙	ปีงบประมาณ พ.ศ.๒๕๖๐
คะแนน หรือร้อยละ	๘๘.๐๖	๘๘.๐๖

ผลการติดตามและประเมินผลโครงการเพื่อความสอดคล้องกับแผนพัฒนาท้องถิ่น ขององค์การบริหารส่วนจังหวัดอุทัยธานีย้อนหลังสองปี พบว่า คะแนนที่ได้ผ่านเกณฑ์ที่กำหนดและเท่ากันทั้งสองปี มีส่วนที่ต้องปรับปรุง คือ ความชัดเจนของชื่อโครงการ เป้าหมายนำไปสู่การตั้งงบประมาณ การประมาณราคาที่ถูกต้องตามหลักวิธีการงบประมาณ การกำหนดตัวชี้วัดสอดคล้องกับวัตถุประสงค์ และผลที่คาดว่าจะได้รับ

ในปีงบประมาณ พ.ศ. ๒๕๕๗ - ๒๕๖๐ องค์การบริหารส่วนจังหวัดอุทัยธานี ได้นำยุทธศาสตร์การพัฒนาที่กำหนดไว้ ๕ ยุทธศาสตร์มาใช้เป็นแนวทางในการจัดทำโครงการครอบคลุมทุกยุทธศาสตร์ หากพิจารณาจากจำนวนโครงการที่ใช้เพื่อการพัฒนาในแต่ละยุทธศาสตร์จะพบว่า ยุทธศาสตร์การพัฒนาโครงสร้างพื้นฐาน และยุทธศาสตร์การพัฒนาเศรษฐกิจและการท่องเที่ยว มีจำนวนโครงการลดลงจากปี ๒๕๕๙ ส่วนยุทธศาสตร์อื่น ๆ มีจำนวนโครงการเพิ่มมากขึ้น

ตารางที่ ๒๔ แสดงจำนวนโครงการย้อนหลังสี่ปี จำแนกตามยุทธศาสตร์ ประจำปี พ.ศ.๒๕๕๗ - ๒๕๖๐

ที่	ยุทธศาสตร์	จำนวนโครงการ				รวม
		ปีงบประมาณ พ.ศ.๒๕๕๗	ปีงบประมาณ พ.ศ.๒๕๕๘	ปีงบประมาณ พ.ศ.๒๕๕๙	ปีงบประมาณ พ.ศ.๒๕๖๐	
๑	การพัฒนาโครงสร้างพื้นฐาน	๔๖	๔๔	๕๑	๓๐	๑๗๑
๒	การบริหารและพัฒนาทรัพยากรธรรมชาติและสิ่งแวดล้อม	๔	๕	๗	๑๓	๒๙
๓	การพัฒนาเศรษฐกิจและการท่องเที่ยว	๑๘	๔๖	๓๒	๒๑	๑๑๗
๔	การพัฒนาคนและสังคมที่มีคุณภาพ	๔๓	๓๖	๓๓	๔๘	๑๖๐
๕	การเมือง การบริหาร	๕๙	๗๖	๑๐๓	๘๗	๓๒๕
	รวม	๑๗๐	๒๐๗	๒๒๖	๑๙๙	๘๐๒

๔.๓ สรุปผลการพัฒนาท้องถิ่น

จากการติดตามและประเมินผลการดำเนินงานขององค์การบริหารส่วนจังหวัดอุทัยธานี ในปีงบประมาณ ๒๕๕๗-๒๕๖๐ พบว่า องค์การบริหารส่วนจังหวัดอุทัยธานี มีผลการดำเนินงานทั้ง ๕ ยุทธศาสตร์ คือ ๑. ยุทธศาสตร์การพัฒนาโครงสร้างพื้นฐาน ๒. ยุทธศาสตร์การบริหารและพัฒนาทรัพยากรธรรมชาติและสิ่งแวดล้อม ๓. ยุทธศาสตร์การพัฒนาเศรษฐกิจและการท่องเที่ยว ๔. ยุทธศาสตร์การพัฒนาคนและสังคมที่มีคุณภาพ และ ๕. การเมือง การบริหาร

จากงบประมาณที่กำหนดไว้ในแผนพัฒนาท้องถิ่น ได้นำไปตั้งงบประมาณรายจ่ายเพื่อนำไปดำเนินการ คิดเป็นร้อยละในแต่ละยุทธศาสตร์ได้ ดังนี้ ยุทธศาสตร์ที่นำไปตั้งงบประมาณได้มากที่สุดคือ ยุทธศาสตร์การพัฒนาโครงสร้างพื้นฐาน ร้อยละ ๔๙.๔๔ รองลงมาเป็นยุทธศาสตร์การเมือง การบริหาร ร้อยละ ๒๐.๖๔ และยุทธศาสตร์การพัฒนาคนและสังคมที่มีคุณภาพ ร้อยละ ๑๘.๑๕ ตามลำดับ ในขณะที่การกำหนดโครงการ/กิจกรรม/งบประมาณที่บรรจุไว้ในแผนพัฒนาท้องถิ่น ให้ความสำคัญสามอันดับแรกคือ ยุทธศาสตร์การเมือง การบริหาร ยุทธศาสตร์การพัฒนาโครงสร้างพื้นฐาน และยุทธศาสตร์การพัฒนาคนและสังคมที่มีคุณภาพ ตามลำดับ

ส่วนการเบิกจ่ายในรอบปีงบประมาณที่ผ่านมา พ.ศ.๒๕๕๗-๒๕๖๐ พบว่า มีการเบิกจ่ายงบประมาณ สูงสุดใน ยุทธศาสตร์การพัฒนาคคนและสังคมที่มีคุณภาพ คิดเป็นร้อยละ ๖๙.๒๙ รองลงมาเป็นยุทธศาสตร์ การพัฒนาโครงสร้างพื้นฐาน ร้อยละ ๕๓.๗๘ ยุทธศาสตร์การบริหารและพัฒนาทรัพยากรธรรมชาติและ สิ่งแวดล้อม ร้อยละ ๕๐.๒๑ ตามลำดับ

ตารางที่ ๒๕ แสดงงบประมาณที่ตั้งไว้ การเบิกจ่ายงบประมาณ ในปีงบประมาณ พ.ศ.๒๕๕๗-๒๕๖๐

ยุทธศาสตร์	งบประมาณที่ตั้งไว้	การเบิกจ่าย งบประมาณ	คิดเป็นร้อยละ
๑. การพัฒนาโครงสร้างพื้นฐาน	๓๐๒,๘๘๘,๐๘๐	๑๖๒,๘๘๔,๓๓๘	๕๓.๗๘
๒. การบริหารและพัฒนา ทรัพยากรธรรมชาติและ สิ่งแวดล้อม	๒๔,๐๖๗,๓๕๘	๑๒,๐๘๔,๖๘๑	๕๐.๒๑
๓. การพัฒนาเศรษฐกิจและ การท่องเที่ยว	๔๗,๘๑๒,๘๙๗	๒๓,๗๑๑,๗๑๙	๔๙.๕๙
๔. การพัฒนาคคนและสังคม ที่มีคุณภาพ	๑๑๒,๐๓๒,๗๖๐	๗๗,๖๒๓,๑๒๐	๖๙.๒๙
๕. การเมือง การบริหาร	๑๓๖,๔๓๓,๕๕๐	๖๐,๗๒๔,๕๑๙	๔๔.๕๑
รวม	๖๒๓,๒๓๔,๖๔๕	๓๓๗,๐๒๘,๓๗๒	

สรุปได้ว่า ทิศทางการพัฒนาท้องถิ่นในการดำเนินงานขององค์การบริหารส่วนจังหวัดอุทัยธานี ปี พ.ศ.๒๕๕๗-๒๕๖๐ ให้ความสำคัญกับการพัฒนาคคนและสังคมที่มีคุณภาพเป็นอันดับแรก รองลงมาคือ ยุทธศาสตร์การพัฒนาโครงสร้างพื้นฐาน ยุทธศาสตร์การบริหารและพัฒนาทรัพยากรธรรมชาติและสิ่งแวดล้อม ยุทธศาสตร์การพัฒนาเศรษฐกิจและการท่องเที่ยว และการเมือง การบริหาร ตามลำดับ

การดำเนินการภายใต้ยุทธศาสตร์การพัฒนาทั้งโครงการก่อสร้าง บำรุงรักษาเส้นทางคมนาคม การพัฒนาแหล่งน้ำ และระบบประปาหมู่บ้าน ส่งผลให้เส้นทางคมนาคมได้รับการพัฒนาและประชาชนได้รับการสัญจรที่สะดวกสบายขึ้น การขนส่งสินค้าทางการเกษตรรวดเร็วขึ้น เกษตรกรมีน้ำใช้เพื่อการเกษตร มีระบบประปาอย่างทั่วถึงและเพิ่มมากขึ้น ด้านการบริหารและพัฒนาทรัพยากรธรรมชาติและสิ่งแวดล้อม ประชาชนมีส่วนร่วมในการบริหารจัดการทรัพยากรธรรมชาติและสิ่งแวดล้อมได้อย่างมีประสิทธิภาพเพิ่มขึ้น การพัฒนาเศรษฐกิจและการท่องเที่ยว มีจำนวนนักท่องเที่ยวเพิ่มมากขึ้นและส่งผลต่อรายได้ประชาชนเพิ่มมากขึ้นเช่นกัน ด้านการพัฒนาคคนและสังคมที่มีคุณภาพ โครงการ/กิจกรรมต่าง ๆ ทำให้ประชาชนเข้าถึงกิจกรรมประเพณี ศาสนา วัฒนธรรม การบริการด้านการศึกษา การกีฬา การบริหารสาธารณสุข การส่งเสริมอาชีพ และการจัดสวัสดิการสังคมได้อย่างทั่วถึง และในส่วนของหน่วยงานได้ดำเนินการตามยุทธศาสตร์การเมือง การบริหาร เพื่อเพิ่มประสิทธิภาพในการปฏิบัติงานราชการและการบริการประชาชน ส่งผลให้องค์การบริหารส่วนจังหวัดอุทัยธานี สามารถอำนวยความสะดวกและให้บริการประชาชนได้อย่างมีประสิทธิภาพ

ผลการพัฒนาท้องถิ่นในภาพรวม ปีงบประมาณ ๒๕๖๑

ยุทธศาสตร์ที่ ๑ การพัฒนาโครงสร้างพื้นฐาน ในแผนพัฒนาท้องถิ่น (พ.ศ.๒๕๖๑-๒๕๖๕) ประจำปีงบประมาณ พ.ศ.๒๕๖๑ ได้กำหนดโครงการไว้ทั้งสิ้น จำนวน ๓๘ โครงการ และนำไปตั้งข้อบัญญัติงบประมาณรายจ่ายประจำปี พ.ศ. ๒๕๖๑ จำนวน ๓๒ โครงการ ในไตรมาส ๑ - ๓ องค์การบริหารส่วนจังหวัดอุทัยธานี ยังไม่ได้ดำเนินการโครงการตามที่ได้อนุมัติงบประมาณไว้ เนื่องจากมีโครงการของปีงบประมาณ พ.ศ. ๒๕๖๐ ที่ยังดำเนินการไม่แล้วเสร็จและได้กันเงินไว้เบิกจ่ายในปีงบประมาณ พ.ศ. ๒๕๖๑ จำนวนหลายโครงการ จึงจำเป็นต้องดำเนินโครงการของปีงบประมาณ พ.ศ. ๒๕๖๐ ให้เสร็จสิ้นก่อน และในไตรมาสที่ ๔ ได้มีการดำเนินการตามพระราชบัญญัติการจัดซื้อจัดจ้างและการบริหารพัสดุภาครัฐ พ.ศ. ๒๕๖๐ จำนวน ๑๑ โครงการ อยู่ระหว่างดำเนินการตามโครงการ และมีการเบิกจ่ายบางส่วนแล้ว จำนวน ๗ โครงการ ดำเนินการเสร็จสิ้นแล้ว จำนวน ๔ โครงการ ที่เหลือ จำนวน ๒๑ โครงการ ยังไม่ได้ดำเนินการ

ยุทธศาสตร์ที่ ๒ การบริหารและพัฒนาทรัพยากรธรรมชาติและสิ่งแวดล้อม ในแผนพัฒนาท้องถิ่นได้กำหนดโครงการไว้ทั้งสิ้น จำนวน ๑๒ โครงการ และนำไปตั้งข้อบัญญัติงบประมาณรายจ่ายประจำปี พ.ศ. ๒๕๖๑ จำนวน ๑๐ โครงการ ในไตรมาส ๑ และ ๒ ได้ดำเนินการเสร็จสิ้น จำนวน ๑ โครงการ และดำเนินการต่อเนื่องจนแล้วเสร็จอีก จำนวน ๔ โครงการ อยู่ระหว่างดำเนินการ จำนวน ๒ โครงการ ที่เหลือ จำนวน ๓ โครงการ ยังไม่ได้ดำเนินการ

ยุทธศาสตร์ที่ ๓ การพัฒนาเศรษฐกิจและการท่องเที่ยว ในแผนพัฒนาท้องถิ่นได้กำหนดโครงการไว้ทั้งสิ้น จำนวน ๑๔ โครงการ และนำไปตั้งข้อบัญญัติงบประมาณรายจ่ายประจำปี พ.ศ. ๒๕๖๑ จำนวน ๑๒ โครงการ ในไตรมาส ๑ และ ๒ ได้ดำเนินการเสร็จสิ้น จำนวน ๒ โครงการ และดำเนินการต่อเนื่องจนแล้วเสร็จอีก จำนวน ๕ โครงการ ที่เหลือ จำนวน ๔ โครงการ ยังไม่ได้ดำเนินการ และมีการยกเลิกโครงการเพื่อโอนงบประมาณไปใช้จ่ายในรายการอื่น จำนวน ๑ โครงการ

ยุทธศาสตร์ที่ ๔ การพัฒนาคนและสังคมที่มีคุณภาพ ในแผนพัฒนาท้องถิ่นได้กำหนดโครงการไว้ทั้งสิ้น จำนวน ๒๒ โครงการ และนำไปตั้งข้อบัญญัติงบประมาณรายจ่ายประจำปี พ.ศ. ๒๕๖๑ จำนวน ๔๙ โครงการ ในไตรมาส ๑ และ ๒ ได้ดำเนินการเสร็จสิ้น จำนวน ๑๒ โครงการ และดำเนินการต่อเนื่องจนแล้วเสร็จอีก จำนวน ๓๓ โครงการ ที่เหลือ จำนวน ๓ โครงการ ยังไม่ได้ดำเนินการ และมีการยกเลิกโครงการเพื่อโอนงบประมาณไปใช้จ่ายในรายการอื่น จำนวน ๑ โครงการ

ยุทธศาสตร์ที่ ๕ การเมือง การบริหาร ในแผนพัฒนาท้องถิ่นได้กำหนดโครงการไว้ทั้งสิ้น จำนวน ๒๖ โครงการ และนำไปตั้งข้อบัญญัติงบประมาณรายจ่ายประจำปี พ.ศ. ๒๕๖๑ จำนวน ๒๓ โครงการ ในไตรมาส ๑ และ ๒ ได้ดำเนินการเป็นบางส่วน จำนวน ๔ โครงการ และดำเนินการต่อเนื่องจนเสร็จสิ้นทั้งหมด จำนวน ๑๔ โครงการ อยู่ระหว่างดำเนินการ จำนวน ๑ โครงการ และยังไม่ได้นำมาดำเนินการ จำนวน ๘ โครงการ

สรุปได้ว่า ในปีงบประมาณ พ.ศ. ๒๕๖๑ องค์การบริหารส่วนจังหวัดอุทัยธานี ได้ดำเนินการโดยให้ความสำคัญอันดับแรกกับการพัฒนาคนและสังคมที่มีคุณภาพ ซึ่งเป็นโครงการที่เกี่ยวข้องกับงานสาธารณสุข การอบรมให้ความรู้ การแข่งขันกีฬา การศึกษา งานด้านศาสนาและประเพณีท้องถิ่น งานส่งเสริมความเข้มแข็งของชุมชน และมีความก้าวหน้าในการดำเนินงานมากที่สุด ถึงแม้จะมีการเร่งดำเนินการในไตรมาสสุดท้ายแต่ความสำเร็จของโครงการมีมาก อันดับรองลงมาเป็นการพัฒนาโครงสร้างพื้นฐาน ส่วนใหญ่เป็นงานก่อสร้างถนนและซ่อมสร้างถนน ซึ่งยังคงเป็นความต้องการส่วนใหญ่ของประชาชนในการแก้ไขปัญหาความเดือดร้อนของสังคม อันดับสาม ด้านการเมือง การบริหาร ส่วนใหญ่จะเป็นการบริหารจัดการภายในองค์กรเพื่อพัฒนาบุคลากรและเครือข่าย พัฒนาระบบงาน และพัฒนาเครื่องมือ เครื่องใช้

อย่างไรก็ตาม องค์การบริหารส่วนจังหวัดอุทัยธานี ยังให้ความสำคัญกับการพัฒนาในทุก ๆ ด้าน เพื่อความกินดี อยู่ดี ของประชาชนในท้องถิ่นเป็นสำคัญ

ตารางที่ ๒๖ แสดงจำนวนโครงการที่แล้วเสร็จ/อยู่ระหว่างดำเนินการ/ยังไม่ได้ดำเนินการ /ยกเลิก เปรียบเทียบกับจำนวน โครงการที่ได้รับการอนุมัติงบประมาณ

ยุทธศาสตร์	จำนวนโครงการที่แล้วเสร็จ		จำนวนโครงการที่อยู่ระหว่างดำเนินการ		จำนวนโครงการที่ยังไม่ได้ดำเนินการ		จำนวนโครงการที่มีการยกเลิก		จำนวนโครงการที่ได้รับการอนุมัติงบประมาณทั้งหมด	
	จำนวน	ร้อยละ	จำนวน	ร้อยละ	จำนวน	ร้อยละ	จำนวน	ร้อยละ	จำนวน	ร้อยละ
๑. การพัฒนาโครงสร้างพื้นฐาน	๔	๑๒.๕๐	๗	๒๑.๘๘	๒๑	๖๕.๖๓	-	-	๓๒	๒๕.๕๐
๒. การบริหารและพัฒนาทรัพยากรธรรมชาติและสิ่งแวดล้อม	๕	๕๐.๐๐	๒	๒๐.๐๐	๓	๓๐.๐๐	-	-	๑๐	๗.๙๔
๓. การพัฒนาเศรษฐกิจและการท่องเที่ยว	๗	๕๘.๓๓	-	-	๔	๓๓.๓๓	๑	๘.๓๓	๑๒	๙.๕๒
๔. การพัฒนาคนและสังคมที่มีคุณภาพ	๔๕	๙๑.๘๔	-	-	๓	๖.๑๒	๑	๒.๐๔	๔๙	๓๘.๘๙
๕. การเมือง การบริหาร	๑๔	๖๐.๘๗	๑	๔.๓๕	๘	๓๔.๗๘	-	-	๒๓	๑๘.๒๕
รวม	๗๕	๕๙.๕๒	๑๐	๗.๙๔	๓๙	๓๐.๙๕	๒	๑.๕๙	๑๒๖	๑๐๐

๔.๔ ข้อเสนอแนะในการจัดทำแผนพัฒนาท้องถิ่นในอนาคต

๔.๔.๑ ผลกระทบนำไปสู่ออนาคต

จากข้อมูลการพัฒนาย้อนหลังสี่ปี พบว่า การพัฒนาท้องถิ่นในอนาคตยังคงต้องพัฒนาให้สอดคล้องกับการดำเนินงานที่ผ่านมา นั่นคือ ให้ความสำคัญกับการพัฒนาโครงสร้างพื้นฐาน เพื่อเชื่อมโยงเครือข่ายการคมนาคมเพื่อการเติบโตทางเศรษฐกิจ การเกษตร และการท่องเที่ยว การพัฒนาคนและสังคมเพื่อให้ประชาชนมีคุณภาพชีวิตที่ดี มีความมั่นคง ปลอดภัยตามหลักปรัชญาเศรษฐกิจพอเพียง มีสุขภาวะอนามัยที่ดี การบริหารจัดการและพัฒนาทรัพยากรธรรมชาติและสิ่งแวดล้อม โดยการส่งเสริมการเกษตรปลอดภัยของประชาชนและเยาวชนในสถานศึกษา และการเพิ่มประสิทธิภาพการปฏิบัติงานของเจ้าหน้าที่ในหน่วยงาน

๔.๔.๒ ข้อเสนอแนะ ผลการพัฒนา

๑) สืบเนื่องจากแผนยุทธศาสตร์การพัฒนาขององค์กรปกครองส่วนท้องถิ่นในเขตจังหวัดอุทัยธานี ขาดความสอดคล้องกับแผนพัฒนาเศรษฐกิจและสังคมแห่งชาติฉบับปัจจุบัน ในเรื่องของนวัตกรรม จึงทำให้แผนยุทธศาสตร์ขององค์การบริหารส่วนจังหวัดอุทัยธานีขาดความสอดคล้องกับแผนพัฒนาเศรษฐกิจและสังคมแห่งชาติฉบับปัจจุบัน ในเรื่องของนวัตกรรม เช่นกัน

๒) ตัวชี้วัดโครงการ สามารถวัดได้ในเชิงคุณภาพ และเชิงปริมาณ กรณีโครงการ
ซ่อมสร้างถนน หากวัดความพึงพอใจของผู้ใช้ถนนได้ จะทำให้ทราบถึงประโยชน์และการแก้ไขปัญหาประชาชนได้
จึงควรพิจารณาตัวชี้วัดใหม่

๓) ให้เจ้าหน้าที่ของส่วนราชการที่เกี่ยวข้อง ดำเนินการตามระเบียบพัสดุ โดยให้เบิก
จ่ายเงินให้แล้วเสร็จภายในปีงบประมาณโดยเร็ว เพื่อเป็นการแก้ปัญหา ความเดือดร้อน อำนวยความสะดวก
และตอบสนองความต้องการของประชาชนในท้องถิ่น

๔) ข้อมูลสภาพทั่วไปไม่เป็นปัจจุบัน

๕) ข้อมูลการปกครอง ในระหว่างที่ยังไม่มีการเลือกตั้งไม่ควรนำข้อมูลนักการเมือง
คนก่อนมาลง

๖) โครงการที่สอดคล้องกับแผนยุทธศาสตร์ชาติ หรือไทยแลนด์ 4.0 ควรกำหนด
โครงการให้ชัดเจนเจาะจง สอดคล้องกัน และมีการยกระดับการดำเนินโครงการ เพื่อเพิ่มประสิทธิภาพแผนพัฒนา
ท้องถิ่น

๗) โครงการที่บรรจุในแผนพัฒนาท้องถิ่นมีจำนวนมาก สามารถนำไปตั้งงบประมาณ
และปฏิบัติได้จริงเพียงบางส่วน

๘) จำนวนงบประมาณมีน้อยไม่สอดคล้องกับจำนวนโครงการและปัญหาความต้องการ
ของประชาชน

๙) เจ้าหน้าที่ผู้เกี่ยวข้องหรือจัดทำแผนพัฒนาของแต่ละส่วนราชการในสังกัดไม่มีความรู้
ในเรื่องระเบียบและการจัดทำแผนพัฒนาท้องถิ่น

๑๐) ควรวางแผนการสำรวจล่วงหน้า โดยให้กองช่างศึกษาการตั้งงบประมาณเพื่อจ้าง
เอกชนทำการสำรวจล่วงหน้า หากไม่ขัดต่อระเบียบควรรีบดำเนินการ

๑๑. ปัญหา/ข้อเสนอแนะ/ข้อคิดเห็นต่างๆ ควรแจ้งให้หน่วยงานผู้รับเงินอุดหนุนทราบ
และติดตามให้มีการแก้ไขปัญหาต่างๆ ให้หมดไป

๑๒. การดำเนินโครงการฝึกอบรมต่างๆ ควรจัดเก็บข้อมูลเบื้องต้นที่เกี่ยวข้องกับโครงการ
ก่อนจัดทำโครงการ และจัดเก็บข้อมูลผู้เข้าร่วมโครงการ การนำไปใช้ประโยชน์และผลสำเร็จที่เกิดขึ้นภายหลังการ
ฝึกอบรมด้วย

๑๓. การอุดหนุนโครงการแข่งขันกีฬาควรผลักดันให้เข้าสู่งการแข่งขันระดับภาค
ระดับประเทศ

๑๔. ให้สรุปผลการดำเนินงานการบริหารจัดการขยะมูลฝอยปัญหาอุปสรรคแนวทาง
แก้ไขต่างๆ เสนอผู้บริหารระดับจังหวัดเพื่อแก้ไขปัญหาในพื้นที่

๑๕. ควรค้นหาผลิตภัณฑ์เด่นของแต่ละกลุ่มนำมาผลิตหรือแปรรูปให้เป็นแบรนด์ของ
จังหวัด

๑๖. ควรมีการเชื่อมโยงผลผลิตแต่ละโครงการเพื่อจะได้มีการแลกเปลี่ยนเรียนรู้ซึ่งกัน
และกัน